

แผนพัฒนาท้องถิ่น ๕ ปี (พ.ศ. ๒๕๖๖ – ๒๕๗๐)



องค์การบริหารส่วนตำบลนาออก
อำเภอนิคมคำสร้อย จังหวัดมุกดาหาร

คำนำ

พระราชบัญญัติสภาตำบลและองค์การบริหารส่วนตำบล พ.ศ. ๒๕๓๗ (แก้ไขเพิ่มเติม ฉบับที่ ๖) พ.ศ. ๒๕๕๒ ได้บัญญัติอำนาจหน้าที่ให้องค์กรปกครองส่วนท้องถิ่นดำเนินการ ทั้งด้านสังคม เศรษฐกิจ วัฒนธรรม รวมทั้ง พ.ร.บ. กำหนดแผนและขั้นตอนการกระจายอำนาจให้แก่องค์กรปกครองส่วนท้องถิ่น พ.ศ. ๒๕๔๒ ได้กระจายอำนาจและถ่ายโอนภารกิจ การกระจายอำนาจให้องค์กรปกครองส่วนท้องถิ่นไว้อย่างชัดเจน เพื่อพัฒนาการกระจายอำนาจให้เป็นอย่างต่อเนื่องและสามารถแก้ไขปัญหาที่เป็นอุปสรรคในการดำเนินงานขององค์กรปกครองส่วนท้องถิ่น โดยองค์กรปกครองส่วนท้องถิ่นมีความเป็นอิสระ ในการกำหนดนโยบายการบริหารงานบุคคล การเงินและการคลัง มีอำนาจหน้าที่ของตนเอง โดยเฉพาะ การกระจายอำนาจให้แก่ท้องถิ่นและจัดสรรสัดส่วนภาษีและอากรระหว่างรัฐกับองค์กรปกครองส่วนท้องถิ่น ภาระหน้าที่ของรัฐกับองค์กรปกครองส่วนท้องถิ่น และองค์กรปกครองส่วนท้องถิ่นด้วยกัน ซึ่งได้กำหนดให้แต่ละองค์กรปกครองส่วนท้องถิ่นจัดทำแผนงานโครงการพัฒนาเพื่อตอบสนองต่อปัญหาและความต้องการของประชาชน

โดยระเบียบกระทรวงมหาดไทยว่าด้วยการจัดทำแผนพัฒนาขององค์กรปกครองส่วนท้องถิ่น พ.ศ. ๒๕๔๘ และที่แก้ไขเพิ่มเติม ได้ชักชวนแนวทางการจัดทำแผนพัฒนาท้องถิ่นพร้อมทั้งกำหนดระยะเวลาแผนพัฒนาท้องถิ่นเป็นระยะเวลา ๕ ปี เพื่อให้สอดคล้องกับแผนพัฒนาจังหวัดที่กำหนดเป็นระยะ ๕ ปี แผนพัฒนากลุ่มจังหวัด แผนพัฒนาเศรษฐกิจและสังคมแห่งชาติฉบับที่ ๑๓ แผนยุทธศาสตร์ชาติ ๒๐ ปี

เพื่อให้การดำเนินการให้เป็นไปกฎหมายดังกล่าว จึงได้จัดทำแผนพัฒนาท้องถิ่น ๕ ปี (พ.ศ. ๒๕๖๖-๒๕๗๐) ขึ้นเพื่อใช้เป็นเครื่องมือในการจัดทำงบประมาณรายจ่ายประจำปี และพร้อมที่จะนำไปสู่การปฏิบัติและสามารถใช้ในการประสานแผนพัฒนาท้องถิ่นได้อย่างมีประสิทธิภาพและประสิทธิผล ตามนโยบายที่คณะผู้บริหารหวังจะให้เกิดการพัฒนาในท้องถิ่น

องค์การบริหารส่วนตำบลนาออก

แผนพัฒนาท้องถิ่น ๕ ปี (พ.ศ. ๒๕๖๖ - ๒๕๗๐)

โดยองค์การบริหารส่วนตำบลนาออก อำเภอเนินคมคำสร้อย จังหวัดมุกดาหาร

สารบัญ

หน้า

ส่วนที่ ๑	
- สภาพทั่วไปและข้อมูลพื้นฐาน	๑ - ๕๐
ส่วนที่ ๒	
- สรุปผลการพัฒนาท้องถิ่นตามแผนพัฒนาท้องถิ่น	๕๑ - ๕๗
ส่วนที่ ๓	
- ยุทธศาสตร์องค์ปกครองส่วนท้องถิ่น	๕๘ - ๖๒
ส่วนที่ ๓	
- การนำแผนพัฒนาท้องถิ่นสู่การปฏิบัติ	๖๓ - ๑๑๒
ส่วนที่ ๕	
- การติดตามและประเมินผลสรุปผล	๑๑๓ - ๑๑๕

ส่วนที่ ๑

สภาพทั่วไปและข้อมูลพื้นฐาน

๑. ด้านกายภาพ

๑.๑ ที่ตั้งของหมู่บ้านหรือชุมชนหรือตำบล

หมู่บ้านในเขตองค์การบริหารส่วนตำบลนากอก ประกอบด้วย

หมู่ที่ ๑	บ้านนากอก
หมู่ที่ ๒	บ้านกุดโง้ง
หมู่ที่ ๓	บ้านโนนสว่าง
หมู่ที่ ๔	บ้านนาสองเหมือง
หมู่ที่ ๕	บ้านน้ำเที่ยง
หมู่ที่ ๖	บ้านคลองสะอาด
หมู่ที่ ๗	บ้านห้วยกอก
หมู่ที่ ๘	บ้านด่านยาว
หมู่ที่ ๙	บ้านโนนสวรรค์
หมู่ที่ ๑๐	บ้านเกษตรสมบูรณ์
หมู่ที่ ๑๑	บ้านหนองบัวบาน
หมู่ที่ ๑๒	บ้านศรีชมภู
หมู่ที่ ๑๓	บ้านคำเชียงสา

องค์การบริหารส่วนตำบลนากอก เป็นองค์การบริหารส่วนตำบลขนาดกลาง

ตั้งอยู่ที่ หมู่ ๑ ตำบลนากอก อำเภอโนนศิลา จังหวัดนครราชสีมา

- โทรศัพท์/ โทรสาร ๐๔๒ - ๖๓๘๖๓๔

๑.๒ ลักษณะภูมิประเทศ

ตำบลนากอก มีลักษณะภูมิประเทศเป็นที่ราบสลับกับสันเขา สภาพดินมีลักษณะเป็นดินร่วนปนทราย มีความอุดมสมบูรณ์ปานกลาง ประชากรส่วนใหญ่ประกอบอาชีพทำนาเป็นอาชีพหลัก การปลูกพืชเศรษฐกิจ เช่น ยางพารา อ้อย มันสำปะหลัง เป็นอาชีพรอง และยังมีประกอบอาชีพเสริมคือการการปลูกผัก หลังฤดูการทำนา เพราะมีระบบคลองส่งน้ำที่เป็นระบบ

๑.๓ ลักษณะภูมิอากาศ

ลักษณะอากาศมีลักษณะร้อนชื้น อากาศเปลี่ยนแปลงไปตามฤดู ซึ่งมี ๓ ฤดู ดังนี้

ฤดูร้อน เริ่มตั้งแต่เดือนมีนาคมไปจนถึงเดือนเมษายน อากาศร้อนและแห้งแล้ง แต่บางครั้งอาจมีอากาศเย็น บ้างครั้งเกิดพายุฝนฟ้าคะนองและลมกระโชกแรง

ฤดูฝน เริ่มตั้งแต่เดือนพฤษภาคมไปจนถึงเดือนกันยายน ฝนตกมากในช่วงเดือน พฤษภาคม - กันยายน แต่อาจเกิด “ช่วงฝนทิ้ง” ซึ่งอาจนานประมาณ ๑ - ๒ สัปดาห์หรือบางปีอาจเกิดขึ้นรุนแรงและมีฝนน้อย นานนับเดือน ในเดือนกรกฎาคม

ฤดูหนาว เริ่มตั้งแต่เดือนตุลาคมถึงกลางเดือนกุมภาพันธ์ ในช่วงกลางเดือนตุลาคมนานราว ๑ - ๒ สัปดาห์ เป็นช่วงเปลี่ยนฤดูจากฤดูฝนเป็นฤดูหนาว อากาศแปรปรวนไม่แน่นอน อาจเริ่มมีอากาศเย็นหรืออาจยังมีฝนฟ้าคะนอง

๑.๔ ลักษณะของดิน

ลักษณะดินโดยทั่วไปเป็นดินร่วนปนทราย ไม่อุ้มน้ำ มีความอุดมสมบูรณ์ปานกลาง

๑.๕ ลักษณะของแหล่งน้ำ

แหล่งน้ำตามธรรมชาติ

- ลำห้วย ๗ แห่ง
- บึง, หนองน้ำ ๑๑ แห่ง

แหล่งน้ำที่สร้างขึ้น

- สระน้ำ ๔ แห่ง
- บ่อบาดาล ๑๗ แห่ง
- ฝาย ๗ แห่ง

๑.๖ ลักษณะของไม้และป่าไม้

ป่าไม้ส่วนใหญ่เป็นไม้เบญจพรรณ ผลัดใบ

๒. ด้านการเมือง/ การปกครอง

๒.๑ เขตการปกครอง

หมู่ที่ ๑	บ้านนากอก	นายเฉลย	คำนนท์	กำนัน
หมู่ที่ ๒	บ้านกุดโจ่ง	นายมนตรี	คำนนท์	ผู้ใหญ่บ้าน
หมู่ที่ ๓	บ้านโนนสว่าง	นายอรรถกรรณ์	พรมบุตร	ผู้ใหญ่บ้าน
หมู่ที่ ๔	บ้านนาสองเหมือง	นายทองอินทร์	คำนนท์	ผู้ใหญ่บ้าน
หมู่ที่ ๕	บ้านน้ำเที่ยง	นายประดิษฐ์	โถนอำคา	ผู้ใหญ่บ้าน
หมู่ที่ ๖	บ้านคลองสะอาด	นายณรงค์	นามวงษ์	ผู้ใหญ่บ้าน
หมู่ที่ ๗	บ้านห้วยกอก	นางนวดิ	บุญลี	ผู้ใหญ่บ้าน
หมู่ที่ ๘	บ้านด่านยาว	นายสมพร	คำนนท์	ผู้ใหญ่บ้าน
หมู่ที่ ๙	บ้านโนนสวรรค์	นายประเสริฐคุณ	ทวีกาล	ผู้ใหญ่บ้าน
หมู่ที่ ๑๐	บ้านเกษตรสมบูรณ์	นายบุญพันธ์	จิตรช่วย	ผู้ใหญ่บ้าน
หมู่ที่ ๑๑	บ้านหนองบัวบาน	นายวรชิต	วรสาร	ผู้ใหญ่บ้าน
หมู่ที่ ๑๒	บ้านศรีชมภู	นายอุดม	ยีนยง	ผู้ใหญ่บ้าน
หมู่ที่ ๑๓	บ้านคำเชียงสา	นายวิไล	คำนนท์	ผู้ใหญ่บ้าน

องค์บริการตำบลนากอก มีอาณาเขตติดต่อ ดังนี้

ทิศเหนือ	ติดต่อกับ	ตำบลหนองแวง	อำเภอนิคมคำสร้อย	จังหวัดมุกดาหาร
ทิศใต้	ติดต่อกับ	ตำบลนิคมคำสร้อย	อำเภอนิคมคำสร้อย	จังหวัดมุกดาหาร
ทิศตะวันออก	ติดต่อกับ	ตำบลหนองแวง	อำเภอนิคมคำสร้อย	จังหวัดมุกดาหาร
ทิศตะวันตก	ติดต่อกับ	ตำบลกกแดง	อำเภอนิคมคำสร้อย	จังหวัดมุกดาหาร

๒.๒ การเลือกตั้ง

องค์การบริหารส่วนตำบลนากอก แบ่งเขตการเลือกตั้งออกเป็น ๑๓ เขตเลือกตั้ง มีสมาชิกสภาองค์การบริหารส่วนตำบลทั้งหมด ๑๓ คน ดังนี้

เขตเลือกตั้งที่ ๑	บ้านนากอก
เขตเลือกตั้งที่ ๒	บ้านกุดโจ่ง
เขตเลือกตั้งที่ ๓	บ้านโนนสว่าง
เขตเลือกตั้งที่ ๔	บ้านนาสองเหมือง
เขตเลือกตั้งที่ ๕	บ้านน้ำเที่ยง
เขตเลือกตั้งที่ ๖	บ้านคลองสะอาด

เขตเลือกตั้งที่ ๗	บ้านห้วยกอก
เขตเลือกตั้งที่ ๘	บ้านด่านยาว
เขตเลือกตั้งที่ ๙	บ้านโนนสวรรค์
เขตเลือกตั้งที่ ๑๐	บ้านเกษตรสมบูรณ์ (บางส่วนอยู่เขตเทศบาลตำบลนิคมคำสร้อย)
เขตเลือกตั้งที่ ๑๑	บ้านหนองบัวบาน
เขตเลือกตั้งที่ ๑๒	บ้านศรีชมภู
เขตเลือกตั้งที่ ๑๓	บ้านคำเชียงสา

๓. ประชากร

๓.๑ ข้อมูลเกี่ยวกับจำนวนประชากร

หมู่ที่	ชื่อหมู่บ้าน	จำนวนประชากร			จำนวนครัวเรือน
		ชาย	หญิง	รวม	
๑	บ้านนาออก	๒๕๓	๒๕๕	๕๐๘	๑๕๐
๒	บ้านกุดโง้ง	๔๒	๒๔	๖๖	๒๔
๓	บ้านโนนสว่าง	๑๕๓	๑๕๑	๓๐๔	๘๓
๔	บ้านนาสองเหมือง	๔๒๔	๔๓๔	๘๕๘	๒๑๕
๕	บ้านน้ำเที่ยง	๓๐๖	๒๙๐	๕๙๖	๑๑๙
๖	บ้านคลองสะอาด	๑๐๑	๑๑๖	๒๑๗	๘๐
๗	บ้านห้วยกอก	๒๐๑	๑๙๘	๓๙๙	๑๒๒
๘	บ้านด่านยาว	๒๙๖	๒๘๕	๕๘๑	๑๖๑
๙	บ้านโนนสวรรค์	๑๙๙	๑๙๑	๓๙๐	๑๑๙
๑๐	บ้านเกษตรสมบูรณ์	๒๑๑	๒๐๘	๔๑๙	๑๔๐
๑๑	บ้านหนองบัวบาน	๑๒๔	๑๓๗	๒๖๑	๖๙
๑๒	บ้านศรีชมภู	๑๑๑	๑๐๖	๒๑๗	๕๒
๑๓	บ้านคำเชียงสา	๑๑๓	๑๒๓	๒๓๖	๖๗
รวม		๒,๕๓๔	๒,๕๑๘	๕,๐๕๒	๑,๔๐๑

๔. สภาพทางสังคม

๔.๑ การศึกษา

- ศูนย์พัฒนาเด็กเล็กก่อนเกณฑ์ ๒ แห่ง
- โรงเรียนประถมศึกษา ๕ แห่ง
- โรงเรียนมัธยมศึกษา - แห่ง

จำนวนบุคลากรและนักเรียนศูนย์พัฒนาเด็กเล็ก

ชื่อศูนย์พัฒนาเด็กเล็ก	ว/ ด/ ป ดำเนินการ	ครูผู้ดูแลเด็ก (คน)	จำนวนเด็ก(คน)		
			ชาย	หญิง	รวม
๑. ศูนย์พัฒนาเด็กเล็กบ้านนาออก	๑๙ มีนาคม ๒๕๕๐	๔	๒๐	๑๙	๓๙
๒. ศูนย์พัฒนาเด็กเล็กบ้านโนนสวรรค์	๑ กุมภาพันธ์ ๒๕๕๔	๔	๒๑	๒๘	๔๙

จำนวนบุคลากรและนักเรียนสังกัด สพฐ. ในพื้นที่

ชื่อโรงเรียน	จำนวนบุคลากร(คน)			จำนวนนักเรียน(คน)			หมายเหตุ
	ชาย	หญิง	รวม	ชาย	หญิง	รวม	
๑. โรงเรียนบ้านห้วยกอก ๑	๖	๑๐	๑๖	๒๙	๓๑	๖๐	
๒. โรงเรียนบ้านน้ำเที่ยง ๒	๑	๐	๕	๑๙	๑๙	๓๘	
๓. โรงเรียนเตรียมทหารรุ่นที่ ๑๓ อนุสรณ์	๕	๕	๑๐	๕๒	๓๖	๘๘	
๔. โรงเรียนบ้านนาออก	๒	๓	๕	๒๖	๓๐	๕๖	
๕. โรงเรียนบ้านนาสองเหมือง	๖	๗	๑๓	๗๒	๖๘	๑๔๐	

๔.๒ สาธารณสุข

จากการสำรวจข้อมูลพื้นฐานพบว่า ประชาชนกรส่วนมากมีสุขภาพที่ดี มีการคัดกรองสุขภาพให้กับประชาชนกลุ่มเสี่ยง โรคที่มักเกิดแก่ประชากรในชุมชน เช่นกัน ได้แก่ โรคความดัน เบาหวาน โรคเอดส์ โรคไข้เลือดออก มือ-ปาก-เท้าในเด็ก และโรคอื่นๆ อีกมาก มีสถิติเข้ารับการรักษาพยาบาล ปัญหาคือประชาชนบางรายไม่ยอมไปคัดกรองหรือตรวจสุขภาพประจำปี การแก้ไขปัญหา คือ เทศบาลและหน่วยงานสาธารณสุข โรงพยาบาลได้จัดกิจกรรมร่วมมือกันรณรงค์ให้ชุมชนเห็นความสำคัญในเรื่องนี้ซึ่งก็ได้ผลในระดับหนึ่ง ประชาชนให้ความร่วมมือเป็นอย่างดี แต่ต้องเป็นการดำเนินการอย่างต่อเนื่องเป็นประจำทุกปี สำหรับเด็กแรกเกิด - ๖ ปี ผู้ปกครองสามารถเลี้ยงดูตรงตามเกณฑ์มาตรฐาน จากการสำรวจข้อมูลพื้นฐาน บางครัวเรือนไม่ได้กินอาหารที่ถูกสุขลักษณะ การใส่ยาเพื่อบำบัดอาการเจ็บป่วยที่ไม่เหมาะสม การออกกำลังกายยังไม่สม่ำเสมอ และประชากรส่วนมากไม่ได้รับการตรวจสุขภาพ ปัญหาเหล่านี้เทศบาลพยายามอย่างยิ่งที่จะแก้ไข โดยร่วมมือกับโรงพยาบาล สาธารณสุข จัดกิจกรรมเพื่อแก้ไขปัญหา

หน่วยงานด้านสาธารณสุขในพื้นที่

โรงพยาบาลส่งเสริมสุขภาพตำบล	จำนวนบุคลากร
๑. โรงพยาบาลส่งเสริมสุขภาพตำบลบ้านนาออก หมู่ที่ ๑	๕
๒. โรงพยาบาลส่งเสริมสุขภาพตำบลบ้านโนนสวรรค์ หมู่ที่ ๙	๕

๔.๓ อาชญากรรม

องค์การบริหารส่วนตำบลนาออกไม่มีเหตุอาชญากรรมเกิดขึ้น แต่มีเหตุการณ์ลักขโมยทรัพย์สินประชาชน และทำลายทรัพย์สินของราชการ ซึ่งเทศบาลก็ได้ดำเนินการป้องกันเหตุดังกล่าว จากการสำรวจข้อมูลพื้นฐานพบว่า ส่วนมากครัวเรือนมีการป้องกันอุบัติภัยอย่างถูกวิธี มีความปลอดภัยในชีวิตและทรัพย์สิน

วิธีการแก้ปัญหขององค์การบริหารส่วนตำบลนาออก ที่สามารถดำเนินการได้ตามอำนาจหน้าที่และงบประมาณที่มีอยู่อย่างจำกัด คือการร่วมตั้งจุดตรวจ จุดสกัด จุดบริการ ในช่วงเทศกาลที่มีวันหยุดหลายวันเพื่ออำนวยความสะดวกให้กับประชาชน การขอความร่วมมือไปยังผู้นำ การขอกำลังจาก ตำรวจ ผู้นำ อปพร. เพื่อระงับเหตุไม่ให้เกิดความรุนแรง แต่จะไม่ให้เกิดขึ้นเลยยังเป็นปัญหาที่ปัจจุบันไม่สามารถที่จะแก้ไขได้ ทั้งที่มีการร่วมมือกันหลายฝ่าย เป็นเรื่องที่ทางเทศบาลจะต้องหาวิธีที่จะแก้ไขปัญหาให้กับประชาชนต่อไปตามอำนาจหน้าที่ที่สามารถดำเนินการได้

๔.๔ ยาเสพติด

ปัญหายาเสพติดในหมู่บ้านขององค์การบริหารส่วนตำบลนาออก จากการที่ทางสถานีตำรวจภูธรนิคมคำสร้อยได้แจ้งให้ทราบนั้นพบว่าไม่มีผู้ติดยาเสพติดแต่เมื่อเทียบกับพื้นที่อื่นถือว่าน้อย และยังไม่พบผู้ค้า เหตุผลก็เนื่องมาจากว่าได้รับความร่วมมือกับทางผู้นำ ประชาชน ที่ช่วยสอดส่องดูแลอยู่เป็นประจำ การแก้ไขปัญหาสามารถทำได้เฉพาะตามอำนาจหน้าที่เท่านั้น เช่น การรณรงค์ การประชาสัมพันธ์ การแจ้งเบาะแส การฝึกอบรมให้ความรู้

ถ้านอกเหนือจากอำนาจหน้าที่ ก็เป็นเรื่องของอำเภอหรือตำรวจแล้วแต่กรณี ทั้งนี้ องค์การบริหารส่วนตำบลนากอกก็ได้ให้ความร่วมมือมาโดยตลอด

๔.๕ การสังคมสงเคราะห์

องค์การบริหารส่วนตำบลนากอก ได้ดำเนินการด้านสังคมสงเคราะห์ ดังนี้

๑. ดำเนินการจ่ายเบี้ยยังชีพให้กับผู้สูงอายุ ผู้พิการ และผู้ป่วยเอดส์
๒. รับลงทะเบียนและประสานโครงการเงินอุดหนุนเพื่อการเลี้ยงดูเด็กแรกเกิด
๓. ประสานการทำบัตรผู้พิการ
๔. ตั้งโครงการการจ้างนักเรียน/นักศึกษาทำงานช่วงปิดภาคเรียน
๕. ตั้งโครงการช่วยเหลือผู้ยากจน ยากไร้ รายได้น้อย และผู้ด้อยโอกาสไร้ที่พึ่ง
๖. ตั้งโครงการปรับปรุงซ่อมแซมบ้านคนจน

๕. ระบบบริการพื้นฐาน

ในเขตองค์การบริหารส่วนตำบลนากอกมีระบบบริการพื้นฐาน ดังนี้

๕.๑ การคมนาคม

ถนนลาดยาง ๒ สาย

๑. สายบ้านห้วยกอก – บ้านด่านยาว

๒. สายบ้านนากอก – บ้านน้ำเที่ยง

๓. สายบ้านห้วยกอก – บ้านโนนสว่าง

๔. สายบ้านเกษตร – บ้านคลองสะอาด

๕. สายภายในหมู่บ้านนากอกจำนวน ๓ สาย

๖. สายภายในหมู่บ้านหนองบัวบาน ๔ สาย

๗. สายภายในหมู่บ้านคำเชียงสา ๑ สาย

๘. สายบ้าน นาสองเหมือง – บ้านศรีชมภู – บ้านโนนสวรรค์ - บ้านโนนสว่าง - บ้านด่านยาว ระยะทาง

๕ กิโลเมตร

๕.๒ การไฟฟ้า

การขยายเขตไฟฟ้า ปัจจุบันมีไฟฟ้าใช้ทุกครัวเรือน คิดเป็น ๑๐๐ เปอร์เซ็นต์ ปัญหาคือไฟฟ้าส่องสว่างทางหรือที่สาธารณะยังไม่สามารถดำเนินการครอบคลุมพื้นที่ได้ทั้งหมด เนื่องจากพื้นที่ที่มีความต้องการให้ติดตั้งไฟฟ้าส่องสว่างนั้นยังไม่เป็นที่สาธารณะ องค์การบริหารส่วนตำบลนากอกจึงไม่สามารถดำเนินการได้เช่นเดียวกับถนน การแก้ปัญหาคือ ประสานความร่วมมือกันในหลายๆ ฝ่าย เพื่อที่จะทำความเข้าใจกับประชาชนในพื้นที่และวิธีการที่จะดำเนินการแก้ไขอย่างไร ทั้งนี้ องค์การบริหารส่วนตำบลนากอกก็ได้ตั้งงบประมาณในส่วนนี้ไว้แล้ว และได้แจ้งประชาสัมพันธ์ให้ประชาชนได้รับทราบถึงเหตุผลเพื่อที่จะได้ช่วยกันแก้ไขปัญหาให้กับชุมชน ปัจจุบันในเขตเทศบาลมีไฟฟ้าใช้ ดังนี้

๕.๓ การประปา

การประปา สามารถให้บริการได้ครอบคลุมทุกหลังคาเรือน คิดเป็น ๑๐๐ เปอร์เซ็นต์ แต่ปัญหาคือน้ำประปาไม่พอใช้บางหมู่บ้านในช่วงฤดูแล้ง และมีปัญหาน้ำไหลไม่แรงสาเหตุเนื่องจากเป็นท่อประปาเก่าเกิดการตกตะกอนของน้ำ ซึ่งองค์การบริหารส่วนตำบลนากอกก็ได้นำบรรจุในแผนพัฒนาสี่ปี เพื่อที่จะพิจารณาดำเนินการในปีต่อไป เมื่อมีงบประมาณและความจำเป็นก็สามารถดำเนินโครงการได้ต่อเนื่อง เพื่อตอบสนองต่อความต้องการของประชาชนต่อไป

๕.๔ โทรศัพท์

จำนวนโทรศัพท์ส่วนบุคคลครอบคลุมร้อยละ ๑๐๐ ของพื้นที่

๕.๕ ไปรษณีย์หรือการสื่อสารหรือการขนส่ง และวัสดุ ครุภัณฑ์

มีบริการไปรษณีย์(ย่อย) จำนวน ๑ แห่ง

๖. ระบบเศรษฐกิจ

๖.๑ การเกษตร

ประชากรส่วนใหญ่ประกอบอาชีพทำนาเป็นอาชีพหลัก การปลูกพืชเศรษฐกิจ เช่น ยางพารา อ้อย มันสำปะหลัง และยังมีประกอบอาชีพเสริมคือการการปลูกผัก หลังฤดูการทำนา เพราะมีระบบคลองส่งน้ำที่เป็นระบบ

๖.๒ การประมง

ประชากรบางส่วนประกอบอาชีพประมงโดยการจับสัตว์น้ำเนื่องจากในพื้นที่มีอ่างเก็บน้ำ คืออ่างขี้เหล็ก แต่ก็ เป็นเพียงอาชีพเสริมจากอาชีพหลัก

๖.๓ การปศุสัตว์

ฟาร์มไก่ ๗ แห่ง

ฟาร์มเป็ด ๑ แห่ง

๖.๔ การบริการ

รีสอร์ท ๓ แห่ง

ร้านอาหาร ๑๐ แห่ง

สถานบริการน้ำมัน(ปั้มหลอด) ๑ แห่ง

๖.๕ การท่องเที่ยว

ในเขตองค์การบริหารส่วนตำบลนาออกไม่มีแหล่งท่องเที่ยว

๖.๖ อุตสาหกรรม

โรงสี ๒๔ แห่ง

๖.๗ การพาณิชย์และกลุ่มอาชีพ

การพาณิชย์

ร้านค้า ๓๖ แห่ง

กลุ่มอาชีพ

มีกลุ่มอาชีพ จำนวน ๒ กลุ่ม

๑. กลุ่มผลิตปุ๋ย

๒. กลุ่มผ้าไหม

๖.๘ แรงงาน

แรงงานส่วนใหญ่จะเป็นแรงงานในพื้นที่เพราะประชากรส่วนใหญ่ประกอบอาชีพเกษตรกรรม มีบางส่วนที่ไปทำงานต่างจังหวัดทั้งในกรุงเทพและจังหวัดอื่นที่เป็นที่ตั้งของโรงงานอุตสาหกรรม

๗. เศรษฐกิจพอเพียงท้องถิ่น (ด้านการเกษตรและแหล่งน้ำ)

๗.๒ ข้อมูลด้านการเกษตร

หมู่ที่ ๑ บ้านนาออก

ประเภทของการทำการเกษตร		จำนวน	ผลผลิตเฉลี่ย (กก./ไร่)	ต้นทุนการผลิตเฉลี่ย (บาท/ไร่)	ราคาขายโดยเฉลี่ย (บาท/ไร่)
๒.๑) ทำนา	<input checked="" type="checkbox"/> ในเขต ชลประทาน	๑๐๕ ครัวเรือน ๑,๐๙๐ ไร่	๓๕๐ กก./ไร่	๓,๒๐๐ บาท/ไร่	๔,๐๐๐ บาท/ไร่
	<input type="checkbox"/> นอกเขต ชลประทาน ครัวเรือน ไร่ กก./ไร่ บาท/ไร่ บาท/ไร่
๒.๒) ทำสวน	สวนยางพารา	๔๔ ครัวเรือน ๒๗๐ ไร่	๘๐๐ กก./ไร่	๙,๕๐๐ บาท/ไร่	๑๐,๔๐๐ บาท/ไร่
	สวน..... ครัวเรือน ไร่ กก./ไร่ บาท/ไร่ บาท/ไร่
	สวน..... ครัวเรือน ไร่ กก./ไร่ บาท/ไร่ บาท/ไร่
	สวน..... ครัวเรือน ไร่ กก./ไร่ บาท/ไร่ บาท/ไร่
๒.๓) ทำไร่	<input checked="" type="checkbox"/> ไร่อ้อย	๙ ครัวเรือน ๒๐๐ ไร่	๑๕,๐๐๐ กก./ไร่	๑๒,๘๕๐ บาท/ไร่	๑๕,๐๐๐ บาท/ไร่
	<input type="checkbox"/> ไร่ข้าวโพด ครัวเรือน ไร่ กก./ไร่ บาท/ไร่ บาท/ไร่
	<input checked="" type="checkbox"/> ไร่มันสำปะหลัง	๒๐ ครัวเรือน ๑๕๐ ไร่	๔,๐๐๐ กก./ไร่	๓,๖๐๐ บาท/ไร่	๖,๐๐๐ บาท/ไร่
	<input type="checkbox"/> อื่นๆ โปรรระบุ ครัวเรือน ไร่ กก./ไร่ บาท/ไร่ บาท/ไร่
๒.๔) อื่นๆ	<input type="checkbox"/> อื่นๆ โปรรระบุ ครัวเรือน ไร่ กก./ไร่ บาท/ไร่ บาท/ไร่

หมู่ที่ ๒ บ้านกุดโง้ง

ประเภทของการทำการเกษตร		จำนวน	ผลผลิตเฉลี่ย (กก./ไร่)	ต้นทุนการผลิตเฉลี่ย (บาท/ไร่)	ราคาขายโดยเฉลี่ย (บาท/ไร่)
๒.๑) ทำนา	<input checked="" type="checkbox"/> ในเขต ชลประทาน	๘ ครัวเรือน ๘๐ ไร่	๓๐๐ กก./ไร่	๑,๖๐๐ บาท/ไร่	๓,๖๐๐ บาท/ไร่
	<input checked="" type="checkbox"/> นอกเขต ชลประทาน	๔ ครัวเรือน ๑,๐๙๐ ไร่	๒๕๐ กก./ไร่	๑,๘๐๐ บาท/ไร่	๓,๐๐๐ บาท/ไร่
๒.๒) ทำสวน	สวนยางพารา	๙ ครัวเรือน ๘๗ ไร่	๔๐๐ กก./ไร่	๓,๐๐๐ บาท/ไร่	๖,๐๐๐ บาท/ไร่
	สวนมะนาว	๑ ครัวเรือน ๑ ไร่	๓๐๐ กก./ไร่	๖,๐๐๐ บาท/ไร่	๑๐,๐๐๐ บาท/ไร่
	สวน.....ครัวเรือนไร่กก./ไร่บาท/ไร่บาท/ไร่
	สวน.....ครัวเรือนไร่กก./ไร่บาท/ไร่บาท/ไร่
๒.๓) ทำไร่	<input checked="" type="checkbox"/> ไร่อ้อย	๔ ครัวเรือน ๓๑ ไร่	๑๐,๐๐๐ กก./ไร่	๖,๐๐๐ บาท/ไร่	๘,๐๐๐ บาท/ไร่
	<input type="checkbox"/> ไร่ข้าวโพดครัวเรือนไร่กก./ไร่บาท/ไร่บาท/ไร่
	<input checked="" type="checkbox"/> ไร้มันสำปะหลัง	๖ ครัวเรือน ๕๐ ไร่	๓,๐๐๐ กก./ไร่	๒,๕๐๐ บาท/ไร่	๔,๕๐๐ บาท/ไร่
	<input type="checkbox"/> อื่นๆ โปดระบู่ครัวเรือนไร่กก./ไร่บาท/ไร่บาท/ไร่
๒.๔) อื่นๆ	<input type="checkbox"/> อื่นๆ โปดระบู่ครัวเรือนไร่กก./ไร่บาท/ไร่บาท/ไร่

หมู่ที่ ๓ บ้านโนนสว่าง

ประเภทของการทำการเกษตร		จำนวน	ผลผลิตเฉลี่ย (กก./ไร่)	ต้นทุนการผลิตเฉลี่ย (บาท/ไร่)	ราคาขายโดยเฉลี่ย (บาท/ไร่)
๒.๑) ทำนา	<input checked="" type="checkbox"/> ในเขต ชลประทาน	๓๕ ครัวเรือน ๓๕๐ ไร่	๕๐๐ กก./ไร่	๒,๕๐๐ บาท/ไร่	๔,๕๐๐ บาท/ไร่
	<input checked="" type="checkbox"/> นอกเขต ชลประทาน	๕ ครัวเรือน ๕๐ ไร่	๔๕๐ กก./ไร่	๓,๐๐๐ บาท/ไร่	๔,๐๐๐ บาท/ไร่
๒.๒) ทำสวน	สวนยางพารา	๓๕ ครัวเรือน ๔๕๐ ไร่	๙๐๐ กก./ไร่	๖,๐๐๐ บาท/ไร่	๑๐,๐๐๐ บาท/ไร่
	สวน.....ครัวเรือนไร่กก./ไร่บาท/ไร่บาท/ไร่
	สวน.....ครัวเรือนไร่กก./ไร่บาท/ไร่บาท/ไร่
	สวน.....ครัวเรือนไร่กก./ไร่บาท/ไร่บาท/ไร่
๒.๓) ทำไร่	<input type="checkbox"/> ไร่อ้อยครัวเรือนไร่กก./ไร่บาท/ไร่บาท/ไร่
	<input checked="" type="checkbox"/> ไร่ข้าวโพด	๑๐ ครัวเรือน ๑๕๐ ไร่	๘๐๐ กก./ไร่	๑,๐๐๐ บาท/ไร่	๒,๐๐๐ บาท/ไร่
	<input checked="" type="checkbox"/> ไร่มันสำปะหลัง	๑๐ ครัวเรือน ๔๐ ไร่	๕,๐๐๐ กก./ไร่	๒,๐๐๐ บาท/ไร่	๓,๐๐๐ บาท/ไร่
	<input type="checkbox"/> อื่นๆ โปรดระบุครัวเรือนไร่กก./ไร่บาท/ไร่บาท/ไร่
๒.๔) อื่นๆ	<input type="checkbox"/> อื่นๆ โปรดระบุครัวเรือนไร่กก./ไร่บาท/ไร่บาท/ไร่

หมู่ที่ ๔ บ้านนาสองเหมือง

ประเภทของการทำการเกษตร		จำนวน	ผลผลิตเฉลี่ย (กก./ไร่)	ต้นทุนการผลิตเฉลี่ย (บาท/ไร่)	ราคาขายโดยเฉลี่ย (บาท/ไร่)
๒.๑) ทำนา	<input checked="" type="checkbox"/> ในเขต ชลประทาน	๑๓๐ ครัวเรือน ๒๕๐ ไร่	๔๐๐ กก./ไร่	๓,๐๐๐ บาท/ไร่	๔,๔๐๐ บาท/ไร่
	<input checked="" type="checkbox"/> นอกเขต ชลประทาน	๒๐ ครัวเรือน ๕๐ ไร่	๒๖๐ กก./ไร่	๓,๕๐๐ บาท/ไร่	๔,๐๐๐ บาท/ไร่
๒.๒) ทำสวน	สวนยางพารา	๕๐ ครัวเรือน ๑๐๐ ไร่	๘๐๐ กก./ไร่	๑๐,๐๐๐ บาท/ไร่	๒๐,๐๐๐ บาท/ไร่
	สวน.....ครัวเรือนไร่กก./ไร่บาท/ไร่บาท/ไร่
	สวน.....ครัวเรือนไร่กก./ไร่บาท/ไร่บาท/ไร่
	สวน.....ครัวเรือนไร่กก./ไร่บาท/ไร่บาท/ไร่
๒.๓) ทำไร่	<input checked="" type="checkbox"/> ไร่อ้อย	๑๕ ครัวเรือน ๑๒๐ ไร่	๑๕,๐๐๐ กก./ไร่	๓,๘๐๐ บาท/ไร่	๑๒,๐๐๐ บาท/ไร่
	<input type="checkbox"/> ไร่ข้าวโพดครัวเรือนไร่กก./ไร่บาท/ไร่บาท/ไร่
	<input checked="" type="checkbox"/> ไร่มันสำปะหลัง	๑๙ ครัวเรือน ๗๐ ไร่	๓,๐๐๐ กก./ไร่	๑,๕๐๐ บาท/ไร่	๓,๐๐๐ บาท/ไร่
	<input type="checkbox"/> อื่นๆ โปรดระบุครัวเรือนไร่กก./ไร่บาท/ไร่บาท/ไร่
๒.๔) อื่นๆ	<input type="checkbox"/> อื่นๆ โปรดระบุครัวเรือนไร่กก./ไร่บาท/ไร่บาท/ไร่

หมู่ที่ ๕ บ้านน้ำเที่ยง

ประเภทของการทำการเกษตร		จำนวน	ผลผลิตเฉลี่ย (กก./ไร่)	ต้นทุนการผลิตเฉลี่ย (บาท/ไร่)	ราคาขายโดยเฉลี่ย (บาท/ไร่)
๒.๑) ทำนา	<input type="checkbox"/> ในเขต ชลประทานคร้าวเรือนไร่กก./ไร่บาท/ไร่บาท/ไร่
	<input checked="" type="checkbox"/> นอกเขต ชลประทาน	๑๒๐ คร้าวเรือน ๗๐๐ ไร่	๔๕๐ กก./ไร่	๒,๒๕๐ บาท/ไร่	๕,๕๐๐ บาท/ไร่
๒.๒) ทำสวน	สวนยางพารา	๓๑ คร้าวเรือน ๑๕๕ ไร่	๑๐๐ กก./ไร่	๒,๐๐๐ บาท/ไร่	๓,๐๐๐ บาท/ไร่
	สวน.....คร้าวเรือนไร่กก./ไร่บาท/ไร่บาท/ไร่
	สวน.....คร้าวเรือนไร่กก./ไร่บาท/ไร่บาท/ไร่
	สวน.....คร้าวเรือนไร่กก./ไร่บาท/ไร่บาท/ไร่
๒.๓) ทำไร่	<input checked="" type="checkbox"/> ไร่อ้อย	๑๑ คร้าวเรือน ๑๒๓ ไร่	๑๑,๐๐๐ กก./ไร่	๖,๕๐๐ บาท/ไร่	๘,๘๐๐ บาท/ไร่
	<input type="checkbox"/> ไร่ข้าวโพดคร้าวเรือนไร่กก./ไร่บาท/ไร่บาท/ไร่
	<input checked="" type="checkbox"/> ไร่มันสำปะหลัง	๑๕ คร้าวเรือน ๖๖ ไร่	๓,๕๐๐ กก./ไร่	๑,๖๕๐ บาท/ไร่	๕,๒๕๐ บาท/ ไร่
	<input type="checkbox"/> อื่นๆ โปรตระบुคร้าวเรือนไร่กก./ไร่บาท/ไร่บาท/ไร่
๒.๔) อื่นๆ	<input type="checkbox"/> อื่นๆ โปรตระบुคร้าวเรือนไร่กก./ไร่บาท/ไร่บาท/ไร่

หมู่ที่ ๖ บ้านคลองสะอาด

ประเภทของการทำการเกษตร		จำนวน	ผลผลิตเฉลี่ย (กก./ไร่)	ต้นทุนการผลิตเฉลี่ย (บาท/ไร่)	ราคาขายโดยเฉลี่ย (บาท/ไร่)
๒.๑) ทำนา	<input checked="" type="checkbox"/> ในเขต ชลประทาน	๔๓ ครัวเรือน ๒๓๐ ไร่	๒๕๐ กก./ไร่	๓,๕๐๐ บาท/ไร่	๔,๕๐๐ บาท/ไร่
	<input type="checkbox"/> นอกเขต ชลประทาน ครัวเรือน ไร่ กก./ไร่ บาท/ไร่ บาท/ไร่
๒.๒) ทำสวน	สวนยางพารา	๒๑ ครัวเรือน ๒๕๐ ไร่	๑,๐๐๐ กก./ ไร่	๘,๐๐๐ บาท/ไร่	๑๐,๐๐๐ บาท/ไร่
	สวน..... ครัวเรือน ไร่ กก./ไร่ บาท/ไร่ บาท/ไร่
	สวน..... ครัวเรือน ไร่ กก./ไร่ บาท/ไร่ บาท/ไร่
	สวน..... ครัวเรือน ไร่ กก./ไร่ บาท/ไร่ บาท/ไร่
๒.๓) ทำไร่	<input checked="" type="checkbox"/> ไร่อ้อย	๑ ครัวเรือน ๘ ไร่	๑๐,๐๐๐ กก./ไร่	๑๐,๐๐๐ บาท/ไร่	๑๕,๐๐๐ บาท/ไร่
	<input type="checkbox"/> ไร่ข้าวโพด ครัวเรือน ไร่ กก./ไร่ บาท/ไร่ บาท/ไร่
	<input type="checkbox"/> ไร่มันสำปะหลัง ครัวเรือน ไร่ กก./ไร่ บาท/ไร่ บาท/ไร่
	<input type="checkbox"/> อื่นๆ โปรดระบุ ครัวเรือน ไร่ กก./ไร่ บาท/ไร่ บาท/ไร่
๒.๔) อื่นๆ	<input type="checkbox"/> อื่นๆ โปรดระบุ ครัวเรือน ไร่ กก./ไร่ บาท/ไร่ บาท/ไร่

หมู่ที่ ๗ บ้านห้วยกอก

ประเภทของการทำการเกษตร		จำนวน	ผลผลิตเฉลี่ย (กก./ไร่)	ต้นทุนการผลิตเฉลี่ย (บาท/ไร่)	ราคาขายโดยเฉลี่ย (บาท/ไร่)
๒.๑) ทำนา	<input checked="" type="checkbox"/> ในเขต ชลประทาน	๕๓ ครัวเรือน ๒๐๐ ไร่	๔๐๐ กก./ ไร่	๓,๐๐๐ บาท/ไร่	๔,๔๐๐ บาท/ไร่
	<input type="checkbox"/> นอกเขต ชลประทานครัวเรือนไร่กก./ไร่บาท/ไร่บาท/ไร่
๒.๒) ทำสวน	สวนยางพารา	๖ ครัวเรือน ๒๗๐ ไร่	๘๐๐ กก./ไร่	๑,๐๐๐๐ บาท/ไร่	๒๐,๐๐๐ บาท/ไร่
	สวน.....ครัวเรือนไร่กก./ไร่บาท/ไร่บาท/ไร่
	สวน.....ครัวเรือนไร่กก./ไร่บาท/ไร่บาท/ไร่
	สวน.....ครัวเรือนไร่กก./ไร่บาท/ไร่บาท/ไร่
๒.๓) ทำไร่	<input checked="" type="checkbox"/> ไร่อ้อย	๑๕ ครัวเรือน ๓๐๐ ไร่	๑๕,๐๐๐ กก./ไร่	๓,๘๐๐ บาท/ไร่	๑๒,๐๐๐ บาท/ไร่
	<input type="checkbox"/> ไร่ข้าวโพดครัวเรือนไร่กก./ไร่บาท/ไร่บาท/ไร่
	<input checked="" type="checkbox"/> ไร่มันสำปะหลัง	๔ ครัวเรือน ๖๐ ไร่	๓,๐๐๐ กก./ไร่	๑,๕๐๐ บาท/ไร่	๓,๐๐๐ บาท/ไร่
	<input type="checkbox"/> อื่นๆ โปรตระบुครัวเรือนไร่กก./ไร่บาท/ไร่บาท/ไร่
๒.๔) อื่นๆ	<input checked="" type="checkbox"/> อื่นๆ โปรตระบु น้ำเต้า	๕ ครัวเรือน ๒๕ ไร่	๒,๐๐๐ กก./ไร่	๕,๐๐๐ บาท/ไร่	๑๐,๐๐๐ บาท/ไร่

หมู่ที่ ๘ บ้านด่านยาว

ประเภทของการทำการเกษตร		จำนวน	ผลผลิตเฉลี่ย (กก./ไร่)	ต้นทุนการผลิตเฉลี่ย (บาท/ไร่)	ราคาขายโดยเฉลี่ย (บาท/ไร่)
๒.๑) ทำนา	<input type="checkbox"/> ในเขต ชลประทานคร้าวเรือนไร่กก./ไร่บาท/ไร่บาท/ไร่
	<input checked="" type="checkbox"/> นอกเขต ชลประทาน	๒๕ คร้าวเรือน ๖๐ ไร่	๒๕๐ กก./ไร่	๒,๕๐๐ บาท/ไร่	๔,๐๐๐ บาท/ไร่
๒.๒) ทำสวน	สวนยางพารา	๒๐ คร้าวเรือน ๑๒๐ ไร่	๘๐๐ กก./ไร่	๘,๐๐๐ บาท/ไร่	๑๒,๐๐๐ บาท/ไร่
	สวน.....คร้าวเรือนไร่กก./ไร่บาท/ไร่บาท/ไร่
	สวน.....คร้าวเรือนไร่กก./ไร่บาท/ไร่บาท/ไร่
	สวน.....คร้าวเรือนไร่กก./ไร่บาท/ไร่บาท/ไร่
๒.๓) ทำไร่	<input type="checkbox"/> ไร่อ้อยคร้าวเรือนไร่กก./ไร่บาท/ไร่บาท/ไร่
	<input type="checkbox"/> ไร่ข้าวโพดคร้าวเรือนไร่กก./ไร่บาท/ไร่บาท/ไร่
	<input type="checkbox"/> ไร่มันสำปะหลังคร้าวเรือนไร่กก./ไร่บาท/ไร่บาท/ไร่
	<input type="checkbox"/> อื่นๆ โปรตรระบุคร้าวเรือนไร่กก./ไร่บาท/ไร่บาท/ไร่
๒.๔) อื่นๆ	<input type="checkbox"/> อื่นๆ โปรตรระบุคร้าวเรือนไร่กก./ไร่บาท/ไร่บาท/ไร่

หมู่ที่ ๘ บ้านโนนสวรรค์

ประเภทของการทำการเกษตร		จำนวน	ผลผลิตเฉลี่ย (กก./ไร่)	ต้นทุนการผลิตเฉลี่ย (บาท/ไร่)	ราคาขายโดยเฉลี่ย (บาท/ไร่)
๒.๑) ทำนา	<input checked="" type="checkbox"/> ในเขต ชลประทาน	๖ ครัวเรือน ๕๐ ไร่	๓๕๐ กก./ไร่	๒,๐๐๐ บาท/ไร่	๓,๕๐๐ บาท/ไร่
	<input checked="" type="checkbox"/> นอกเขต ชลประทาน	๑๐๕ ครัวเรือน ๑,๐๙๐ ไร่	๓๕๐ กก./ไร่	๓,๐๐๐ บาท/ไร่	๕,๐๐๐ บาท/ไร่
๒.๒) ทำสวน	สวนยางพารา	๗๖ ครัวเรือน ๙๐๔ ไร่	๑,๐๐๐ กก./ไร่	๓,๐๐๐ บาท/ไร่	๘,๐๐๐ บาท/ไร่
	สวน.....ครัวเรือนไร่กก./ไร่บาท/ไร่บาท/ไร่
	สวน.....ครัวเรือนไร่กก./ไร่บาท/ไร่บาท/ไร่
	สวน.....ครัวเรือนไร่กก./ไร่บาท/ไร่บาท/ไร่
๒.๓) ทำไร่	<input checked="" type="checkbox"/> ไร่อ้อย	๑ ครัวเรือน ๒๐ ไร่	๖,๐๐๐ กก./ไร่	๒,๐๐๐ บาท/ไร่	๕,๐๐๐ บาท/ไร่
	<input type="checkbox"/> ไร่ข้าวโพดครัวเรือนไร่กก./ไร่บาท/ไร่บาท/ไร่
	<input checked="" type="checkbox"/> ไร่มันสำปะหลัง	๕ ครัวเรือน ๓๐ ไร่	๕,๐๐๐ กก./ไร่	๒,๐๐๐ บาท/ไร่	๕,๐๐๐ บาท/ไร่
	<input type="checkbox"/> อื่นๆ โปรดระบุครัวเรือนไร่กก./ไร่บาท/ไร่บาท/ไร่
๒.๔) อื่นๆ	<input type="checkbox"/> อื่นๆ โปรดระบุครัวเรือนไร่กก./ไร่บาท/ไร่บาท/ไร่

หมู่ที่ ๑๐ บ้านเกษตรสมบูรณ์

ประเภทของการทำการเกษตร		จำนวน	ผลผลิตเฉลี่ย (กก./ไร่)	ต้นทุนการผลิตเฉลี่ย (บาท/ไร่)	ราคาขายโดยเฉลี่ย (บาท/ไร่)
๒.๑) ทำนา	<input checked="" type="checkbox"/> ในเขต ชลประทาน	๑๕๐ ครัวเรือน ๑,๐๙๐ ไร่	๓๐๐ กก./ไร่	๑,๕๐๐ บาท/ไร่	๓,๖๐๐ บาท/ไร่
	<input checked="" type="checkbox"/> นอกเขต ชลประทาน	๓๐ ครัวเรือน ๑๐๐ ไร่	๒๐๐ กก./ไร่	๑,๕๐๐ บาท/ไร่	๒,๕๐๐ บาท/ไร่
๒.๒) ทำสวน	สวนยางพารา	๑๐ ครัวเรือน ๑๘๐ ไร่	๗๐๐ กก./ไร่	๖,๐๐๐ บาท/ไร่	๑๐,๐๐๐ บาท/ไร่
	สวน.....ครัวเรือนไร่กก./ไร่บาท/ไร่บาท/ไร่
	สวน.....ครัวเรือนไร่กก./ไร่บาท/ไร่บาท/ไร่
	สวน.....ครัวเรือนไร่กก./ไร่บาท/ไร่บาท/ไร่
๒.๓) ทำไร่	<input type="checkbox"/> ไร่อ้อยครัวเรือนไร่กก./ไร่บาท/ไร่บาท/ไร่
	<input type="checkbox"/> ไร่ข้าวโพดครัวเรือนไร่กก./ไร่บาท/ไร่บาท/ไร่
	<input type="checkbox"/> ไร่มันสำปะหลังครัวเรือนไร่กก./ไร่บาท/ไร่บาท/ไร่
	<input type="checkbox"/> อื่นๆ โปรดระบุครัวเรือนไร่กก./ไร่บาท/ไร่บาท/ไร่
๒.๔) อื่นๆ	<input type="checkbox"/> อื่นๆ โปรดระบุครัวเรือนไร่กก./ไร่บาท/ไร่บาท/ไร่

หมู่ที่ ๑๑ บ้านหนองบัวบาน

ประเภทของการทำการเกษตร		จำนวน	ผลผลิตเฉลี่ย (กก./ไร่)	ต้นทุนการผลิตเฉลี่ย (บาท/ไร่)	ราคาขายโดยเฉลี่ย (บาท/ไร่)
๒.๑) ทำนา	<input checked="" type="checkbox"/> ในเขต ชลประทาน	๑๓ ครัวเรือน ๖๔ ไร่	๔๕๐ กก./ไร่	๒,๐๐๐ บาท/ไร่	๕,๘๕๐ บาท/ไร่
	<input checked="" type="checkbox"/> นอกเขต ชลประทาน	๒๒ ครัวเรือน ๖๗๕ ไร่	๔๕๐ กก./ไร่	๒,๐๐๐ บาท/ไร่	๕,๐๐๐ บาท/ไร่
๒.๒) ทำสวน	สวนยางพารา	๒๘ ครัวเรือน ๑๙๒ ไร่	๔๐๐ กก./ไร่	๒,๐๐๐ บาท/ไร่	๕,๐๐๐ บาท/ไร่
	สวนหม่อน	๕ ครัวเรือน ๒๔ ไร่	๑,๐๐๐ กก./ไร่	๑,๒๐๐ บาท/ไร่	๗,๖๕๐ บาท/ไร่
	สวน.....ครัวเรือนไร่กก./ไร่บาท/ไร่บาท/ไร่
	สวน.....ครัวเรือนไร่กก./ไร่บาท/ไร่บาท/ไร่
๒.๓) ทำไร่	<input checked="" type="checkbox"/> ไร่อ้อย	๑ ครัวเรือน ๘ ไร่	๒๕,๐๐๐ กก./ไร่	๕,๐๐๐ บาท/ไร่	๒๐,๐๐๐ บาท/ไร่
	<input type="checkbox"/> ไร่ข้าวโพดครัวเรือนไร่กก./ไร่บาท/ไร่บาท/ไร่
	<input type="checkbox"/> ไร่มันสำปะหลัง	๒๐ ครัวเรือน ๑๕๐ ไร่	๔,๐๐๐ กก./ไร่	๓,๖๐๐ บาท/ไร่	๖,๐๐๐ บาท/ไร่
	<input type="checkbox"/> อื่นๆ โปรดระบุครัวเรือนไร่กก./ไร่บาท/ไร่บาท/ไร่
๒.๔) อื่นๆ	<input type="checkbox"/> อื่นๆ โปรดระบุครัวเรือนไร่กก./ไร่บาท/ไร่บาท/ไร่

หมู่ที่ ๑๒ บ้านศรีชมภู

ประเภทของการทำการเกษตร		จำนวน	ผลผลิตเฉลี่ย (กก./ไร่)	ต้นทุนการผลิตเฉลี่ย (บาท/ไร่)	ราคาขายโดยเฉลี่ย (บาท/ไร่)
๒.๑) ทำนา	<input type="checkbox"/> ในเขต ชลประทานคร้าวเรือนไร่กก./ไร่บาท/ไร่บาท/ไร่
	<input checked="" type="checkbox"/> นอกเขต ชลประทาน	๔๙ คร้าวเรือน ๓๐๐ ไร่	๓๐๐ กก./ไร่	๓,๐๐๐ บาท/ไร่	๔,๕๐๐ บาท/ไร่
๒.๒) ทำสวน	สวน.....	๕๑ คร้าวเรือน ๕๐๐ ไร่	๑,๐๐๐ กก./ไร่	๖,๐๐๐ บาท/ไร่	๑๒,๐๐๐ บาท/ไร่
	สวน.....คร้าวเรือนไร่กก./ไร่บาท/ไร่บาท/ไร่
	สวน.....คร้าวเรือนไร่กก./ไร่บาท/ไร่บาท/ไร่
	สวน.....คร้าวเรือนไร่กก./ไร่บาท/ไร่บาท/ไร่
๒.๓) ทำไร่	<input checked="" type="checkbox"/> ไร่อ้อย	๑๐ คร้าวเรือน ๓๐๐ ไร่	๑๐,๐๐๐ กก./ไร่	๗,๐๐๐ บาท/ไร่	๙,๐๐๐ บาท/ไร่
	<input type="checkbox"/> ไร่ข้าวโพดคร้าวเรือนไร่กก./ไร่บาท/ไร่บาท/ไร่
	<input checked="" type="checkbox"/> ไร่มันสำปะหลัง	๑๕ คร้าวเรือน ๒๐๐ ไร่	๓,๕๐๐ กก./ไร่	๑,๕๐๐ บาท/ไร่	๔,๕๐๐ บาท/ไร่
	<input type="checkbox"/> อื่นๆ โปดระบู่คร้าวเรือนไร่กก./ไร่บาท/ไร่บาท/ไร่
๒.๔) อื่นๆ	<input type="checkbox"/> อื่นๆ โปดระบู่คร้าวเรือนไร่กก./ไร่บาท/ไร่บาท/ไร่

หมู่ที่ ๑๓ บ้านคำเชียงสา

ประเภทของการทำการเกษตร		จำนวน	ผลผลิตเฉลี่ย (กก./ไร่)	ต้นทุนการผลิตเฉลี่ย (บาท/ไร่)	ราคาขายโดยเฉลี่ย (บาท/ไร่)
๒.๑) ทำนา	<input checked="" type="checkbox"/> ในเขต ชลประทาน	๒๖ ครัวเรือน ๑๙๖ ไร่	๓๐๐ กก./ไร่	๑,๐๐๐ บาท/ไร่	๓,๖๐๐ บาท/ไร่
	<input type="checkbox"/> นอกเขต ชลประทาน ครัวเรือน ไร่ กก./ไร่ บาท/ไร่ บาท/ไร่
๒.๒) ทำสวน	สวนยางพารา	๖ ครัวเรือน ๒๗ ไร่	๘๐๐ กก./ไร่	๘,๐๐๐ บาท/ไร่	๑๑,๐๐๐ บาท/ไร่
	สวน..... ครัวเรือน ไร่ กก./ไร่ บาท/ไร่ บาท/ไร่
	สวน..... ครัวเรือน ไร่ กก./ไร่ บาท/ไร่ บาท/ไร่
	สวน..... ครัวเรือน ไร่ กก./ไร่ บาท/ไร่ บาท/ไร่
๒.๓) ทำไร่	<input type="checkbox"/> ไร่อ้อย ครัวเรือน ไร่ กก./ไร่ บาท/ไร่ บาท/ไร่
	<input checked="" type="checkbox"/> ไร่ข้าวโพด	๒ ครัวเรือน ๒ ไร่	๘๐๐ กก./ไร่	๑,๐๐๐ บาท/ไร่	๒,๐๐๐ บาท/ไร่
	<input type="checkbox"/> ไร่มันสำปะหลัง ครัวเรือน ไร่ กก./ไร่ บาท/ไร่ บาท/ไร่
	<input type="checkbox"/> อื่นๆ โปดระบุง ครัวเรือน ไร่ กก./ไร่ บาท/ไร่ บาท/ไร่
๒.๔) อื่นๆ	<input type="checkbox"/> อื่นๆ โปดระบุง ครัวเรือน ไร่ กก./ไร่ บาท/ไร่ บาท/ไร่

๗.๓ ข้อมูลด้านแหล่งน้ำทางการเกษตร

หมู่ที่ ๑ บ้านนาออก

แหล่งน้ำ ทางการเกษตร	ความเพียงพอของปริมาณน้ำฝน ที่ใช้ในการทำการเกษตร		ปริมาณน้ำฝนที่ตกโดยเฉลี่ยในปีที่ผ่านมา (มิลลิเมตร) กรณีที่ทราบโปรตรระบุ			
	เพียงพอ	ไม่เพียงพอ				
๓.๑) ปริมาณน้ำฝน		✓	-			
แหล่งน้ำ ทางการเกษตร	ลำดับ ความสำคัญ	ความเพียงพอของน้ำ เพื่อการเกษตรตลอดทั้งปี		การเข้าถึงแหล่งน้ำทางการเกษตร		
		เพียงพอ	ไม่เพียงพอ	ทั่วถึง	ไม่ทั่วถึง	ร้อยละของ ครัวเรือนที่เข้าถึงฯ
๓.๒) แหล่งน้ำธรรมชาติ						
<input type="checkbox"/> ๑. แม่น้ำ						
<input checked="" type="checkbox"/> ๒. ห้วย/ลำธาร	๔		✓		✓	๒๐
<input type="checkbox"/> ๓. คลอง						
<input checked="" type="checkbox"/> ๔. หนองน้ำ/บึง	๒		✓		✓	๓๐
<input type="checkbox"/> ๕. น้ำตก						
<input type="checkbox"/> ๖. อื่นๆ(โปรดระบุ) ๖.๑) ๖.๒) ๖.๓)						
๓.๓) แหล่งน้ำที่มนุษย์สร้างขึ้น						
<input checked="" type="checkbox"/> ๑. แก้มลิง	๕		✓		✓	๕
<input type="checkbox"/> ๒. อ่างเก็บน้ำ						
<input type="checkbox"/> ๓. ฝาย						
<input checked="" type="checkbox"/> ๔. สระ	๓		✓		✓	๒๕
<input checked="" type="checkbox"/> ๕. คลอง	๑		✓		✓	๔๐
ชลประทาน						
<input type="checkbox"/> ๖. อื่นๆ(โปรดระบุ) ๖.๑) ๖.๒) ๖.๓)						

หมู่ที่ ๒ บ้านกุดโง้ง

แหล่งน้ำ ทางการเกษตร	ความเพียงพอของปริมาณน้ำฝน ที่ใช้ในการทำการเกษตร		ปริมาณน้ำฝนที่ตกโดยเฉลี่ยในปีที่ผ่านมา (มิลลิเมตร) กรณีที่ทราบโปรตรระบุ			
	เพียงพอ	ไม่เพียงพอ				
๓.๑) ปริมาณน้ำฝน		✓	-			
แหล่งน้ำ ทางการเกษตร	ลำดับ ความสำคัญ	ความเพียงพอของน้ำ เพื่อการเกษตรตลอดทั้งปี		การเข้าถึงแหล่งน้ำทางการเกษตร		
		เพียงพอ	ไม่เพียงพอ	ทั่วถึง	ไม่ทั่วถึง	ร้อยละของ ครัวเรือนที่เข้าถึงฯ
๓.๒) แหล่งน้ำธรรมชาติ						
<input type="checkbox"/> ๑. แม่น้ำ						
<input checked="" type="checkbox"/> ๒. ห้วย/ลำธาร	๔		✓		✓	๒๐
<input type="checkbox"/> ๓. คลอง						
<input checked="" type="checkbox"/> ๔. หนองน้ำ/บึง	๓		✓		✓	๓๐
<input type="checkbox"/> ๕. น้ำตก						
<input type="checkbox"/> ๖. อื่นๆ(โปรดระบุ)						
๖.๑)						
๖.๒)						
๖.๓)						
๓.๓) แหล่งน้ำที่มนุษย์สร้างขึ้น						
<input type="checkbox"/> ๑. แก้มลิง						
<input type="checkbox"/> ๒. อ่างเก็บน้ำ						
<input type="checkbox"/> ๓. ฝาย						
<input checked="" type="checkbox"/> ๔. สระ	๑		✓		✓	๗๐
<input checked="" type="checkbox"/> ๕. คลอง	๒		✓		✓	๕๐
ชลประทาน						
<input type="checkbox"/> ๖. อื่นๆ(โปรดระบุ)						
๖.๑)						
๖.๒)						
๖.๓)						

หมู่ที่ ๓ บ้านโนนสว่าง

แหล่งน้ำ ทางการเกษตร	ความเพียงพอของปริมาณน้ำฝน ที่ใช้ในการทำการเกษตร		ปริมาณน้ำฝนที่ตกโดยเฉลี่ยในปีที่ผ่านมา (มิลลิเมตร) กรณีที่ทราบโปรตระกูล			
	เพียงพอ	ไม่เพียงพอ				
๓.๑) ปริมาณน้ำฝน		✓	-			
แหล่งน้ำ ทางการเกษตร	ลำดับ ความสำคัญ	ความเพียงพอของน้ำ เพื่อการเกษตรตลอดทั้งปี		การเข้าถึงแหล่งน้ำทางการเกษตร		
		เพียงพอ	ไม่เพียงพอ	ทั่วถึง	ไม่ทั่วถึง	ร้อยละของ ครัวเรือนที่เข้าถึง
๓.๒) แหล่งน้ำธรรมชาติ						
<input type="checkbox"/> ๑. แม่น้ำ						
<input checked="" type="checkbox"/> ๒. ห้วย/ลำธาร	๖		✓		✓	๔๕
<input checked="" type="checkbox"/> ๓. คลอง	๓		✓		✓	๗๐
<input checked="" type="checkbox"/> ๔. หนองน้ำ/บึง	๔		✓		✓	๕๕
<input type="checkbox"/> ๕. น้ำตก						
<input type="checkbox"/> ๖. อื่นๆ(โปรตระกูล)						
๖.๑)						
๖.๒)						
๖.๓)						
๓.๓) แหล่งน้ำที่มนุษย์สร้างขึ้น						
<input type="checkbox"/> ๑. แก้มลิง						
<input checked="" type="checkbox"/> ๒. อ่างเก็บน้ำ	๒		✓		✓	๗๕
<input checked="" type="checkbox"/> ๓. ฝาย	๕		✓		✓	๕๐
<input checked="" type="checkbox"/> ๔. สระ	๗		✓		✓	๒๕
<input checked="" type="checkbox"/> ๕. คลอง	๑		✓		✓	๘๐
ชลประทาน						
<input type="checkbox"/> ๖. อื่นๆ(โปรตระกูล)						
๖.๑)						
๖.๒)						
๖.๓)						

หมู่ที่ ๔ บ้านนาสองเหมือง

แหล่งน้ำ ทางการเกษตร	ความเพียงพอของปริมาณน้ำฝน ที่ใช้ในการทำการเกษตร		ปริมาณน้ำฝนที่ตกโดยเฉลี่ยในปีที่ผ่านมา (มิลลิเมตร) กรณีที่ทราบโปรตรระบุ			
	เพียงพอ	ไม่เพียงพอ				
๓.๑) ปริมาณน้ำฝน		✓	-			
แหล่งน้ำ ทางการเกษตร	ลำดับ ความสำคัญ	ความเพียงพอของน้ำ เพื่อการเกษตรตลอดทั้งปี		การเข้าถึงแหล่งน้ำทางการเกษตร		
		เพียงพอ	ไม่เพียงพอ	ทั่วถึง	ไม่ทั่วถึง	ร้อยละของ ครัวเรือนที่เข้าถึงฯ
๓.๒) แหล่งน้ำธรรมชาติ						
<input type="checkbox"/> ๑. แม่น้ำ						
<input checked="" type="checkbox"/> ๒. ห้วย/ลำธาร	๓		✓		✓	๔๐
<input checked="" type="checkbox"/> ๓. คลอง	๒	✓			✓	๘๐
<input checked="" type="checkbox"/> ๔. หนองน้ำ/บึง	๔	✓			✓	๓๐
<input type="checkbox"/> ๕. น้ำตก						
<input type="checkbox"/> ๖. อื่นๆ(โปรดระบุ)						
๖.๑)						
๖.๒)						
๖.๓)						
๓.๓) แหล่งน้ำที่มนุษย์สร้างขึ้น						
<input type="checkbox"/> ๑. แก้มลิง						
<input type="checkbox"/> ๒. อ่างเก็บน้ำ						
<input type="checkbox"/> ๓. ฝาย						
<input type="checkbox"/> ๔. สระ						
<input checked="" type="checkbox"/> ๕. คลอง	๑		✓		✓	๘๕
ชลประทาน						
<input type="checkbox"/> ๖. อื่นๆ(โปรดระบุ)						
๖.๑)						
๖.๒)						
๖.๓)						

หมู่ที่ ๕ บ้านน้ำเที่ยง

แหล่งน้ำ ทางการเกษตร	ความเพียงพอของปริมาณน้ำฝน ที่ใช้ในการทำการเกษตร		ปริมาณน้ำฝนที่ตกโดยเฉลี่ยในปีที่ผ่านมา (มิลลิเมตร) กรณีที่ทราบโปรตรระบุ			
	เพียงพอ	ไม่เพียงพอ				
๓.๑) ปริมาณน้ำฝน		✓	-			
แหล่งน้ำ ทางการเกษตร	ลำดับ ความสำคัญ	ความเพียงพอของน้ำ เพื่อการเกษตรตลอดทั้งปี		การเข้าถึงแหล่งน้ำทางการเกษตร		
		เพียงพอ	ไม่เพียงพอ	ทั่วถึง	ไม่ทั่วถึง	ร้อยละของ ครัวเรือนที่เข้าถึงฯ
๓.๒) แหล่งน้ำธรรมชาติ						
<input type="checkbox"/> ๑. แม่น้ำ						
<input checked="" type="checkbox"/> ๒. ห้วย/ลำธาร	๑		✓	✓		๙๐
<input checked="" type="checkbox"/> ๓. คลอง	๔		✓		✓	๒๐
<input checked="" type="checkbox"/> ๔. หนองน้ำ/บึง	๓		✓		✓	๓๐
<input type="checkbox"/> ๕. น้ำตก						
<input type="checkbox"/> ๖. อื่นๆ(โปรตรระบุ)						
๖.๑)						
๖.๒)						
๖.๓)						
๓.๓) แหล่งน้ำที่มนุษย์สร้างขึ้น						
<input type="checkbox"/> ๑. แก้มลิง						
<input type="checkbox"/> ๒. อ่างเก็บน้ำ						
<input type="checkbox"/> ๓. ฝาย						
<input type="checkbox"/> ๔. สระ						
<input checked="" type="checkbox"/> ๕. คลอง	๒		✓		✓	๕๐
ชลประทาน						
<input type="checkbox"/> ๖. อื่นๆ(โปรตรระบุ)						
๖.๑)						
๖.๒)						
๖.๓)						

หมู่ที่ ๖ บ้านคลองสะอาด

แหล่งน้ำ ทางการเกษตร	ความเพียงพอของปริมาณน้ำฝน ที่ใช้ในการทำการเกษตร		ปริมาณน้ำฝนที่ตกโดยเฉลี่ยในปีที่ผ่านมา (มิลลิเมตร) กรณีที่ทราบโปรตรระบุ			
	เพียงพอ	ไม่เพียงพอ				
๓.๑) ปริมาณน้ำฝน		✓	-			
แหล่งน้ำ ทางการเกษตร	ลำดับ ความสำคัญ	ความเพียงพอของน้ำ เพื่อการเกษตรตลอดทั้งปี		การเข้าถึงแหล่งน้ำทางการเกษตร		
		เพียงพอ	ไม่เพียงพอ	ทั่วถึง	ไม่ทั่วถึง	ร้อยละของ ครัวเรือนที่เข้าถึงฯ
๓.๒) แหล่งน้ำธรรมชาติ						
<input type="checkbox"/> ๑. แม่น้ำ						
<input checked="" type="checkbox"/> ๒. ห้วย/ลำธาร	๓	✓			✓	๘๕
<input checked="" type="checkbox"/> ๓. คลอง	๒		✓	✓		๙๐
<input checked="" type="checkbox"/> ๔. หนองน้ำ/บึง	๔	✓			✓	๗๐
<input type="checkbox"/> ๕. น้ำตก						
<input type="checkbox"/> ๖. อื่นๆ(โปรตรระบุ)						
๖.๑)						
๖.๒)						
๖.๓)						
๓.๓) แหล่งน้ำที่มนุษย์สร้างขึ้น						
<input type="checkbox"/> ๑. แก้มลิง						
<input type="checkbox"/> ๒. อ่างเก็บน้ำ						
<input type="checkbox"/> ๓. ฝาย						
<input type="checkbox"/> ๔. สระ						
<input checked="" type="checkbox"/> ๕. คลอง	๑		✓	✓		๙๕
ชลประทาน						
<input type="checkbox"/> ๖. อื่นๆ(โปรตรระบุ)						
๖.๑)						
๖.๒)						
๖.๓)						

หมู่ที่ ๗ บ้านห้วยกอก

แหล่งน้ำ ทางการเกษตร	ความเพียงพอของปริมาณน้ำฝน ที่ใช้ในการทำการเกษตร		ปริมาณน้ำฝนที่ตกโดยเฉลี่ยในปีที่ผ่านมา (มิลลิเมตร) กรณีที่ทราบโปรตรระบุ			
	เพียงพอ	ไม่เพียงพอ				
๓.๑) ปริมาณน้ำฝน		✓	-			
แหล่งน้ำ ทางการเกษตร	ลำดับ ความสำคัญ	ความเพียงพอของน้ำ เพื่อการเกษตรตลอดทั้งปี		การเข้าถึงแหล่งน้ำทางการเกษตร		
		เพียงพอ	ไม่เพียงพอ	ทั่วถึง	ไม่ทั่วถึง	ร้อยละของ ครัวเรือนที่เข้าถึงฯ
๓.๒) แหล่งน้ำธรรมชาติ						
<input type="checkbox"/> ๑. แม่น้ำ						
<input checked="" type="checkbox"/> ๒. ห้วย/ลำธาร	๑		✓		✓	๗๐
<input checked="" type="checkbox"/> ๓. คลอง	๒		✓		✓	๖๐
<input checked="" type="checkbox"/> ๔. หนองน้ำ/บึง	๓		✓		✓	๓๐
<input type="checkbox"/> ๕. น้ำตก						
<input type="checkbox"/> ๖. อื่นๆ(โปรดระบุ)						
๖.๑)						
๖.๒)						
๖.๓)						
๓.๓) แหล่งน้ำที่มนุษย์สร้างขึ้น						
<input type="checkbox"/> ๑. แก้มลิง						
<input type="checkbox"/> ๒. อ่างเก็บน้ำ						
<input type="checkbox"/> ๓. ฝาย						
<input type="checkbox"/> ๔. สระ						
<input type="checkbox"/> ๕. คลอง						
ชลประทาน						
<input type="checkbox"/> ๖. อื่นๆ(โปรดระบุ)						
๖.๑)						
๖.๒)						
๖.๓)						

หมู่ที่ ๘ บ้านด่านยาว

แหล่งน้ำ ทางการเกษตร	ความเพียงพอของปริมาณน้ำฝน ที่ใช้ในการทำการเกษตร		ปริมาณน้ำฝนที่ตกโดยเฉลี่ยในปีที่ผ่านมา (มิลลิเมตร) กรณีที่ทราบโปรตรระบุ			
	เพียงพอ	ไม่เพียงพอ				
๓.๑) ปริมาณน้ำฝน		✓	-			
แหล่งน้ำ ทางการเกษตร	ลำดับ ความสำคัญ	ความเพียงพอของน้ำ เพื่อการเกษตรตลอดทั้งปี		การเข้าถึงแหล่งน้ำทางการเกษตร		
		เพียงพอ	ไม่เพียงพอ	ทั่วถึง	ไม่ทั่วถึง	ร้อยละของ ครัวเรือนที่เข้าถึงฯ
๓.๒) แหล่งน้ำธรรมชาติ						
<input type="checkbox"/> ๑. แม่น้ำ						
<input type="checkbox"/> ๒. ห้วย/ลำธาร						
<input type="checkbox"/> ๓. คลอง						
<input type="checkbox"/> ๔. หนองน้ำ/บึง						
<input type="checkbox"/> ๕. น้ำตก						
<input type="checkbox"/> ๖. อื่นๆ(โปรดระบุ)						
๖.๑)						
๖.๒)						
๖.๓)						
๓.๓) แหล่งน้ำที่มนุษย์สร้างขึ้น						
<input type="checkbox"/> ๑. แก้มลิง						
<input type="checkbox"/> ๒. อ่างเก็บน้ำ	๑		✓		✓	๕๐
<input type="checkbox"/> ๓. ฝาย						
<input type="checkbox"/> ๔. สระ	๒		✓		✓	๔๐
<input type="checkbox"/> ๕. คลอง						
ชลประทาน						
<input type="checkbox"/> ๖. อื่นๆ(โปรดระบุ)						
๖.๑)						
๖.๒)						
๖.๓)						

หมู่ที่ ๙ บ้านโนนสวรรค์

แหล่งน้ำ ทางการเกษตร	ความเพียงพอของปริมาณน้ำฝน ที่ใช้ในการทำการเกษตร		ปริมาณน้ำฝนที่ตกโดยเฉลี่ยในปีที่ผ่านมา (มิลลิเมตร) กรณีที่ทราบโปรตรระบุ			
	เพียงพอ	ไม่เพียงพอ				
๓.๑) ปริมาณน้ำฝน		✓	-			
แหล่งน้ำ ทางการเกษตร	ลำดับ ความสำคัญ	ความเพียงพอของน้ำ เพื่อการเกษตรตลอดทั้งปี		การเข้าถึงแหล่งน้ำทางการเกษตร		
		เพียงพอ	ไม่เพียงพอ	ทั่วถึง	ไม่ทั่วถึง	ร้อยละของ ครัวเรือนที่เข้าถึงฯ
๓.๒) แหล่งน้ำธรรมชาติ						
<input type="checkbox"/> ๑. แม่น้ำ						
<input type="checkbox"/> ๒. ห้วย/ลำธาร						
<input checked="" type="checkbox"/> ๓. คลอง	๒		✓		✓	๑๕
<input checked="" type="checkbox"/> ๔. หนองน้ำ/บึง	๑		✓		✓	๓๐
<input type="checkbox"/> ๕. น้ำตก						
<input type="checkbox"/> ๖. อื่นๆ(โปรตรระบุ)						
๖.๑)						
๖.๒)						
๖.๓)						
๓.๓) แหล่งน้ำที่มนุษย์สร้างขึ้น						
<input type="checkbox"/> ๑. แก้มลิง						
<input type="checkbox"/> ๒. อ่างเก็บน้ำ						
<input checked="" type="checkbox"/> ๓. ฝาย	๔		✓		✓	๕
<input type="checkbox"/> ๔. สระ						
<input checked="" type="checkbox"/> ๕. คลอง	๓		✓		✓	๑๐
ชลประทาน						
<input type="checkbox"/> ๖. อื่นๆ(โปรตรระบุ)						
๖.๑)						
๖.๒)						
๖.๓)						

หมู่ที่ ๑๐ บ้านเกษตรสมบูรณ์

แหล่งน้ำ ทางการเกษตร	ความเพียงพอของปริมาณน้ำฝน ที่ใช้ในการทำการเกษตร		ปริมาณน้ำฝนที่ตกโดยเฉลี่ยในปีที่ผ่านมา (มิลลิเมตร) กรณีที่ทราบโปรตรระบุ			
	เพียงพอ	ไม่เพียงพอ				
๓.๑) ปริมาณน้ำฝน		✓	-			
แหล่งน้ำ ทางการเกษตร	ลำดับ ความสำคัญ	ความเพียงพอของน้ำ เพื่อการเกษตรตลอดทั้งปี		การเข้าถึงแหล่งน้ำทางการเกษตร		
		เพียงพอ	ไม่เพียงพอ	ทั่วถึง	ไม่ทั่วถึง	ร้อยละของ ครัวเรือนที่เข้าถึงฯ
๓.๒) แหล่งน้ำธรรมชาติ						
<input type="checkbox"/> ๑. แม่น้ำ						
<input type="checkbox"/> ๒. ห้วย/ลำธาร						
<input type="checkbox"/> ๓. คลอง						
<input type="checkbox"/> ๔. หนองน้ำ/บึง						
<input type="checkbox"/> ๕. น้ำตก						
<input type="checkbox"/> ๖. อื่นๆ(โปรดระบุ)						
๖.๑)						
๖.๒)						
๖.๓)						
๓.๓) แหล่งน้ำที่มนุษย์สร้างขึ้น						
<input type="checkbox"/> ๑. แก้มลิง						
<input type="checkbox"/> ๒. อ่างเก็บน้ำ						
<input type="checkbox"/> ๓. ฝาย						
<input checked="" type="checkbox"/> ๔. สระ	๒		✓		✓	๑๐
<input checked="" type="checkbox"/> ๕. คลอง	๑		✓		✓	๘๐
ชลประทาน						
<input type="checkbox"/> ๖. อื่นๆ(โปรดระบุ)						
๖.๑)						
๖.๒)						
๖.๓)						

หมู่ที่ ๑๑ บ้านหนองบัวบาน

แหล่งน้ำ ทางการเกษตร	ความเพียงพอของปริมาณน้ำฝน ที่ใช้ในการทำการเกษตร		ปริมาณน้ำฝนที่ตกโดยเฉลี่ยในปีที่ผ่านมา (มิลลิเมตร) กรณีที่ทราบโปรตรระบุ			
	เพียงพอ	ไม่เพียงพอ				
๓.๑) ปริมาณน้ำฝน		✓	-			
แหล่งน้ำ ทางการเกษตร	ลำดับ ความสำคัญ	ความเพียงพอของน้ำ เพื่อการเกษตรตลอดทั้งปี		การเข้าถึงแหล่งน้ำทางการเกษตร		
		เพียงพอ	ไม่เพียงพอ	ทั่วถึง	ไม่ทั่วถึง	ร้อยละของ ครัวเรือนที่เข้าถึงฯ
๓.๒) แหล่งน้ำธรรมชาติ						
<input type="checkbox"/> ๑. แม่น้ำ						
<input type="checkbox"/> ๒. ห้วย/ลำธาร						
<input checked="" type="checkbox"/> ๓. คลอง	๒		✓		✓	๑๐
<input checked="" type="checkbox"/> ๔. หนองน้ำ/บึง	๓		✓		✓	๑๕
<input type="checkbox"/> ๕. น้ำตก						
<input type="checkbox"/> ๖. อื่นๆ(โปรดระบุ)						
๖.๑)						
๖.๒)						
๖.๓)						
๓.๓) แหล่งน้ำที่มนุษย์สร้างขึ้น						
<input type="checkbox"/> ๑. แก้มลิง						
<input type="checkbox"/> ๒. อ่างเก็บน้ำ						
<input type="checkbox"/> ๓. ฝาย						
<input checked="" type="checkbox"/> ๔. สระ	๒		✓		✓	๒๕
<input checked="" type="checkbox"/> ๕. คลอง	๔		✓		✓	๕
ชลประทาน						
<input type="checkbox"/> ๖. อื่นๆ(โปรดระบุ)						
๖.๑)						
๖.๒)						
๖.๓)						

หมู่ที่ ๑๒ บ้านศรีชมภู

แหล่งน้ำ ทางการเกษตร	ความเพียงพอของปริมาณน้ำฝน ที่ใช้ในการทำการเกษตร		ปริมาณน้ำฝนที่ตกโดยเฉลี่ยในปีที่ผ่านมา (มิลลิเมตร) กรณีที่ทราบโปรตรระบุ			
	เพียงพอ	ไม่เพียงพอ				
๓.๑) ปริมาณน้ำฝน		✓	-			
แหล่งน้ำ ทางการเกษตร	ลำดับ ความสำคัญ	ความเพียงพอของน้ำ เพื่อการเกษตรตลอดทั้งปี		การเข้าถึงแหล่งน้ำทางการเกษตร		
		เพียงพอ	ไม่เพียงพอ	ทั่วถึง	ไม่ทั่วถึง	ร้อยละของ ครัวเรือนที่เข้าถึงฯ
๓.๒) แหล่งน้ำธรรมชาติ						
<input type="checkbox"/> ๑. แม่น้ำ						
<input checked="" type="checkbox"/> ๒. ห้วย/ลำธาร						
<input type="checkbox"/> ๓. คลอง	๑		✓		✓	๔๐
<input type="checkbox"/> ๔. หนองน้ำ/บึง						
<input type="checkbox"/> ๕. น้ำตก						
<input type="checkbox"/> ๖. อื่นๆ(โปรดระบุ)						
๖.๑)						
๖.๒)						
๖.๓)						
๓.๓) แหล่งน้ำที่มนุษย์สร้างขึ้น						
<input type="checkbox"/> ๑. แก้มลิง						
<input type="checkbox"/> ๒. อ่างเก็บน้ำ						
<input checked="" type="checkbox"/> ๓. ฝาย	๒		✓		✓	๓๐
<input type="checkbox"/> ๔. สระ						
<input type="checkbox"/> ๕. คลอง						
ชลประทาน						
<input type="checkbox"/> ๖. อื่นๆ(โปรดระบุ)						
๖.๑)						
๖.๒)						
๖.๓)						

หมู่ที่ ๑๓ บ้านคำเชียงสา

แหล่งน้ำ ทางการเกษตร	ความเพียงพอของปริมาณน้ำฝน ที่ใช้ในการทำการเกษตร		ปริมาณน้ำฝนที่ตกโดยเฉลี่ยในปีที่ผ่านมา (มิลลิเมตร) กรณีที่ทราบโปรตรระบุ			
	เพียงพอ	ไม่เพียงพอ				
๓.๑) ปริมาณน้ำฝน		✓	-			
แหล่งน้ำ ทางการเกษตร	ลำดับ ความสำคัญ	ความเพียงพอของน้ำ เพื่อการเกษตรตลอดทั้งปี		การเข้าถึงแหล่งน้ำทางการเกษตร		
		เพียงพอ	ไม่เพียงพอ	ทั่วถึง	ไม่ทั่วถึง	ร้อยละของ ครัวเรือนที่เข้าถึงฯ
๓.๒) แหล่งน้ำธรรมชาติ						
<input type="checkbox"/> ๑. แม่น้ำ						
<input checked="" type="checkbox"/> ๒. ห้วย/ลำธาร	๒	✓		✓		๔๐
<input type="checkbox"/> ๓. คลอง						
<input type="checkbox"/> ๔. หนองน้ำ/บึง						
<input type="checkbox"/> ๕. น้ำตก						
<input type="checkbox"/> ๖. อื่นๆ(โปรดระบุ)						
๖.๑)						
๖.๒)						
๖.๓)						
๓.๓) แหล่งน้ำที่มนุษย์สร้างขึ้น						
<input type="checkbox"/> ๑. แก้มลิง						
<input type="checkbox"/> ๒. อ่างเก็บน้ำ						
<input type="checkbox"/> ๓. ฝาย						
<input type="checkbox"/> ๔. สระ						
<input checked="" type="checkbox"/> ๕. คลอง	๑		✓		✓	๕๐
ชลประทาน						
<input type="checkbox"/> ๖. อื่นๆ(โปรดระบุ)						
๖.๑)						
๖.๒)						
๖.๓)						

๗.๔ ข้อมูลด้านแหล่งน้ำกินน้ำใช้ (หรือน้ำเพื่อการอุปโภค บริโภค)
หมู่ที่ ๑ บ้านนาออก

แหล่งน้ำ	ไม่มี	มี		ทั่วถึงหรือไม่		
		เพียงพอ	ไม่เพียงพอ	ทั่วถึง	ไม่ทั่วถึง	ร้อยละของครัวเรือนที่เข้าถึง
๔.๑ บ่อบาดาลสาธารณะ	✓					
๔.๒ บ่อน้ำตื้นสาธารณะ	✓					
๔.๓ ประปาหมู่บ้าน (ขององค์กรปกครองส่วนท้องถิ่น)			✓		✓	๗๕
๔.๔ ระบบประปา (การประปาส่วนภูมิภาค)	✓					
๔.๕ แหล่งน้ำธรรมชาติ	✓					
๔.๖ อื่นๆ (โปรดระบุ)						
๔.๖.๑)						
๔.๖.๒)						
๔.๖.๓)						

หมู่ที่ ๒ บ้านกุดโง้ง

แหล่งน้ำ	ไม่มี	มี		ทั่วถึงหรือไม่		
		เพียงพอ	ไม่เพียงพอ	ทั่วถึง	ไม่ทั่วถึง	ร้อยละของครัวเรือนที่เข้าถึง
๔.๑ บ่อบาดาลสาธารณะ	✓					
๔.๒ บ่อน้ำตื้นสาธารณะ			✓		✓	๖๐
๔.๓ ประปาหมู่บ้าน (ขององค์กรปกครองส่วนท้องถิ่น)		✓		✓		๑๐๐
๔.๔ ระบบประปา (การประปาส่วนภูมิภาค)	✓					
๔.๕ แหล่งน้ำธรรมชาติ	✓					
๔.๖ อื่นๆ (โปรดระบุ)						
๔.๖.๑)						
๔.๖.๒)						
๔.๖.๓)						

หมู่ที่ ๓ บ้านโนนสว่าง

แหล่งน้ำ	ไม่มี	มี		ทั่วถึงหรือไม่		
		เพียงพอ	ไม่เพียงพอ	ทั่วถึง	ไม่ทั่วถึง	ร้อยละของครัวเรือนที่เข้าถึง
๔.๑ บ่อบาดาลสาธารณะ	✓					
๔.๒ บ่อน้ำตื้นสาธารณะ	✓					
๔.๓ ประปาหมู่บ้าน (ขององค์กรปกครองส่วนท้องถิ่น)			✓		✓	๙๐
๔.๔ ระบบประปา (การประปาส่วนภูมิภาค)	✓					
๔.๕ แหล่งน้ำธรรมชาติ	✓					
๔.๖ อื่นๆ (โปรดระบุ)						
๔.๖.๑)						
๔.๖.๒)						
๔.๖.๓)						

หมู่ที่ ๔ บ้านนาสองเหมือง

แหล่งน้ำ	ไม่มี	มี		ทั่วถึงหรือไม่		
		เพียงพอ	ไม่เพียงพอ	ทั่วถึง	ไม่ทั่วถึง	ร้อยละของครัวเรือนที่เข้าถึง
๔.๑ บ่อบาดาลสาธารณะ	✓					
๔.๒ บ่อน้ำตื้นสาธารณะ	✓					
๔.๓ ประปาหมู่บ้าน (ขององค์กรปกครองส่วนท้องถิ่น)		✓		✓		๑๐๐
๔.๔ ระบบประปา (การประปาส่วนภูมิภาค)	✓					
๔.๕ แหล่งน้ำธรรมชาติ	✓					
๔.๖ อื่นๆ (โปรดระบุ)						
๔.๖.๑)						
๔.๖.๒)						
๔.๖.๓)						

หมู่ที่ ๕ บ้านนาสองเหมือง

แหล่งน้ำ	ไม่มี	มี		ทั่วถึงหรือไม่		
		เพียงพอ	ไม่เพียงพอ	ทั่วถึง	ไม่ทั่วถึง	ร้อยละของ ครัวเรือนที่เข้าถึง
๔.๑ บ่อบาดาลสาธารณะ	✓					
๔.๒ บ่อน้ำตื้นสาธารณะ	✓					
๔.๓ ประปาหมู่บ้าน (ขององค์กรปกครองส่วนท้องถิ่น)			✓	✓		๙๐
๔.๔ ระบบประปา (การประปาส่วนภูมิภาค)	✓					
๔.๕ แหล่งน้ำธรรมชาติ	✓					
๔.๖ อื่นๆ (โปรดระบุ)						
๔.๖.๑)						
๔.๖.๒)						
๔.๖.๓)						

หมู่ที่ ๖ บ้านคลองสะอาด

แหล่งน้ำ	ไม่มี	มี		ทั่วถึงหรือไม่		
		เพียงพอ	ไม่เพียงพอ	ทั่วถึง	ไม่ทั่วถึง	ร้อยละของ ครัวเรือนที่เข้าถึง
๔.๑ บ่อบาดาลสาธารณะ	✓					
๔.๒ บ่อน้ำตื้นสาธารณะ	✓					
๔.๓ ประปาหมู่บ้าน (ขององค์กรปกครองส่วนท้องถิ่น)		✓		✓		๙๕
๔.๔ ระบบประปา (การประปาส่วนภูมิภาค)	✓					
๔.๕ แหล่งน้ำธรรมชาติ	✓					
๔.๖ อื่นๆ (โปรดระบุ)						
๔.๖.๑)						
๔.๖.๒)						
๔.๖.๓)						

หมู่ที่ ๗ บ้านห้วยกอก

แหล่งน้ำ	ไม่มี	มี		ทั่วถึงหรือไม่		
		เพียงพอ	ไม่เพียงพอ	ทั่วถึง	ไม่ทั่วถึง	ร้อยละของครัวเรือนที่เข้าถึง
๔.๑ บ่อบาดาลสาธารณะ	✓					
๔.๒ บ่อน้ำตื้นสาธารณะ	✓					
๔.๓ ประปาหมู่บ้าน (ขององค์กรปกครองส่วนท้องถิ่น)			✓	✓		๑๐๐
๔.๔ ระบบประปา (การประปาส่วนภูมิภาค)	✓					
๔.๕ แหล่งน้ำธรรมชาติ	✓					
๔.๖ อื่นๆ (โปรดระบุ)						
๔.๖.๑)						
๔.๖.๒)						
๔.๖.๓)						

หมู่ที่ ๘ บ้านด่านยาว

แหล่งน้ำ	ไม่มี	มี		ทั่วถึงหรือไม่		
		เพียงพอ	ไม่เพียงพอ	ทั่วถึง	ไม่ทั่วถึง	ร้อยละของครัวเรือนที่เข้าถึง
๔.๑ บ่อบาดาลสาธารณะ	✓					
๔.๒ บ่อน้ำตื้นสาธารณะ	✓					
๔.๓ ประปาหมู่บ้าน (ขององค์กรปกครองส่วนท้องถิ่น)		✓			✓	๙๕
๔.๔ ระบบประปา (การประปาส่วนภูมิภาค)	✓					
๔.๕ แหล่งน้ำธรรมชาติ			✓		✓	๑๐
๔.๖ อื่นๆ (โปรดระบุ)						
๔.๖.๑)						
๔.๖.๒)						
๔.๖.๓)						

หมู่ที่ ๙ บ้านโนนสวรรค์

แหล่งน้ำ	ไม่มี	มี		ทั่วถึงหรือไม่		
		เพียงพอ	ไม่เพียงพอ	ทั่วถึง	ไม่ทั่วถึง	ร้อยละของครัวเรือนที่เข้าถึง
๔.๑ บ่อบาดาลสาธารณะ	✓					
๔.๒ บ่อน้ำตื้นสาธารณะ	✓					
๔.๓ ประปาหมู่บ้าน (ขององค์กรปกครองส่วนท้องถิ่น)			✓	✓		๙๐
๔.๔ ระบบประปา (การประปาส่วนภูมิภาค)	✓					
๔.๕ แหล่งน้ำธรรมชาติ	✓					
๔.๖ อื่นๆ (โปรดระบุ)						
๔.๖.๑)						
๔.๖.๒)						
๔.๖.๓)						

หมู่ที่ ๑๐ บ้านเกษตรสมบูรณ์

แหล่งน้ำ	ไม่มี	มี		ทั่วถึงหรือไม่		
		เพียงพอ	ไม่เพียงพอ	ทั่วถึง	ไม่ทั่วถึง	ร้อยละของครัวเรือนที่เข้าถึง
๔.๑ บ่อบาดาลสาธารณะ	✓					
๔.๒ บ่อน้ำตื้นสาธารณะ	✓					
๔.๓ ประปาหมู่บ้าน (ขององค์กรปกครองส่วนท้องถิ่น)		✓		✓		๘๐
๔.๔ ระบบประปา (การประปาส่วนภูมิภาค)		✓		✓		๒๐
๔.๕ แหล่งน้ำธรรมชาติ	✓					
๔.๖ อื่นๆ (โปรดระบุ)						
๔.๖.๑)						
๔.๖.๒)						
๔.๖.๓)						

หมู่ที่ ๑๑ บ้านหนองบัวบาน

แหล่งน้ำ	ไม่มี	มี		ทั่วถึงหรือไม่		
		เพียงพอ	ไม่เพียงพอ	ทั่วถึง	ไม่ทั่วถึง	ร้อยละของครัวเรือนที่เข้าถึง
๔.๑ บ่อบาดาลสาธารณะ	✓					
๔.๒ บ่อน้ำตื้นสาธารณะ	✓					
๔.๓ ประปาหมู่บ้าน (ขององค์กรปกครองส่วนท้องถิ่น)			✓	✓		๑๐๐
๔.๔ ระบบประปา (การประปาส่วนภูมิภาค)	✓					
๔.๕ แหล่งน้ำธรรมชาติ	✓					
๔.๖ อื่นๆ (โปรดระบุ)						
๔.๖.๑)						
๔.๖.๒)						
๔.๖.๓)						

หมู่ที่ ๑๒ บ้านศรีชมภู

แหล่งน้ำ	ไม่มี	มี		ทั่วถึงหรือไม่		
		เพียงพอ	ไม่เพียงพอ	ทั่วถึง	ไม่ทั่วถึง	ร้อยละของครัวเรือนที่เข้าถึง
๔.๑ บ่อบาดาลสาธารณะ	✓					
๔.๒ บ่อน้ำตื้นสาธารณะ	✓					
๔.๓ ประปาหมู่บ้าน (ขององค์กรปกครองส่วนท้องถิ่น)			✓	✓		๙๐
๔.๔ ระบบประปา (การประปาส่วนภูมิภาค)	✓					
๔.๕ แหล่งน้ำธรรมชาติ	✓					
๔.๖ อื่นๆ (โปรดระบุ)						
๔.๖.๑)						
๔.๖.๒)						
๔.๖.๓)						

หมู่ที่ ๑๓ บ้านคำเชียงสา

แหล่งน้ำ	ไม่มี	มี		ทั่วถึงหรือไม่		
		เพียงพอ	ไม่เพียงพอ	ทั่วถึง	ไม่ทั่วถึง	ร้อยละของครัวเรือนที่เข้าถึง
๔.๑ บ่อบาดาลสาธารณะ	✓					
๔.๒ บ่อน้ำตื้นสาธารณะ	✓					
๔.๓ ประปาหมู่บ้าน (ขององค์กรปกครองส่วนท้องถิ่น)			✓	✓		๙๐
๔.๔ ระบบประปา (การประปาส่วนภูมิภาค)	✓					
๔.๕ แหล่งน้ำธรรมชาติ	✓					
๔.๖ อื่นๆ (โปรดระบุ)						
๔.๖.๑)						
๔.๖.๒)						
๔.๖.๓)						

๘. ศาสนา ประเพณี วัฒนธรรม

๘.๑ การนับถือศาสนา

- ผู้ที่นับถือศาสนาพุทธ ร้อยละ ๙๙

หมู่ที่	ชื่อหมู่บ้าน	วัด	หมายเหตุ
๑	บ้านนาออก	วัดสุนทราราม	
๒	บ้านกุดโจ้ง	วัดคามวาสี	
๓	บ้านโนนสว่าง	วัดโนนสว่าง	
๔	บ้านนาสองเหมือง	วัดแสงสว่าง, ที่พักสงฆ์ภุมตโนธรรม	
๕	บ้านน้ำเที่ยง	วัดศรีทองปาน	
๖	บ้านคลองสะอาด	-	ไม่มีวัด
๗	บ้านห้วยกอก	วัดห้วยกอก	
๘	บ้านด่านยาว	วัดด่านสูง, วัดภูคำผักกูด	สำนักภุญ้อยธรรมสากล
๙	บ้านโนนสวรรค์	วัดโนนสวรรค์	
๑๐	บ้านเกษตรสมบูรณ์	วัดป่าประชาสงเคราะห์อุปถัมภ์	
๑๑	บ้านหนองบัวบาน	ที่พักสงฆ์หนองบัวบาน	ไม่มีวัด
๑๒	บ้านศรีชมภู	สำนักสงฆ์ภูถ้ำเม่น	
๑๓	บ้านคำเชียงสา	-	ไม่มีวัด

๘.๒ ประเพณีและงานประจำปี

- ประเพณีทำบุญกลางบ้านและเลี้ยงปู่ตา ประมาณเดือน พฤษภาคม

๘.๓ ภูมิปัญญาท้องถิ่น ภาษาถิ่น

ภูมิปัญญาท้องถิ่น ประชาชนในเขตองค์การบริหารส่วนตำบลนาออกได้อนุรักษ์ภูมิปัญญาท้องถิ่น ได้แก่ วิธีการทำเครื่องจักสารใช้สำหรับในครัวเรือน วิธีการเลี้ยงไหมและการทอผ้าไหม วิธีการทอเสื่อจากต้นกก

ภาษาถิ่น ส่วนมากร้อยละ ๖๐ พูดภาษาอีสาน(ลาว) อีกร้อยละ ๔๐ พูดภาษาภูไท

๘.๔ สินค้าพื้นเมืองและของที่ระลึก

ประชาชนในเขตเทศบาลได้ผลิตของใช้พื้นเมืองขึ้นใช้ในครัวเรือนและเหลือเอาไว้จำหน่ายบ้าง ได้แก่ เสื่อที่ทอจากต้นกก ผ้าที่ทอจากผ้าฝ้ายและผ้าไหม เครื่องจักรสานที่ทำจากไม้ไผ่

๙. ทรัพยากรธรรมชาติ

๙.๑ **น้ำ** ที่ใช้ในการอุปโภค-บริโภค เป็นน้ำที่ได้จากแหล่งน้ำใต้ดิน ส่วนแหล่งน้ำสำหรับการเกษตรจะได้จากน้ำฝน และน้ำจากห้วยหนอง คลอง บึงต่างๆในพื้นที่

๙.๒ **ป่าไม้** ในเขตองค์การบริหารส่วนตำบลมีป่าไม้

๙.๓ **ภูเขา** ในเขตองค์การบริหารส่วนตำบลเทศบาลมีภูเขา

๙.๔ คุณภาพของทรัพยากรธรรมชาติ

ในพื้นที่ขององค์การบริหารส่วนตำบลนาออกส่วนมากเป็นพื้นที่สำหรับเพาะปลูก ที่อยู่อาศัย และมีพื้นที่สาธารณะ ทรัพยากรธรรมชาติในพื้นที่ได้แก่ ดิน น้ำ ต้นไม้ อากาศที่ไม่มีมลพิษ องค์การบริหารส่วนตำบลนาออกได้จัดทำโครงการเพื่อแก้ปัญหาให้กับประชาชนและเป็นไปตามความต้องการของประชาชน เช่น โครงการปลูกต้นไม้ในวันสำคัญต่างๆ ในพื้นที่ของตนเองและที่สาธารณะรวมทั้งปรับปรุงสภาพภูมิทัศน์ของเมืองให้ร่มรื่นสวยงามให้เป็นเมืองน่าอยู่ เป็นที่พักผ่อนหย่อนใจของประชาชน ฯลฯ

ส่วนที่ ๒

สรุปผลการพัฒนาท้องถิ่นตามแผนพัฒนาท้องถิ่น (พ.ศ. ๒๕๖๖ – ๒๕๗๐)

๑. สรุปผลการดำเนินงานตามงบประมาณที่ได้รับ และการเบิกจ่ายงบประมาณ

ในปีงบประมาณ พ.ศ. ๒๕๖๖ - ๒๕๗๐

๑.๑ สรุปสถานการณ์พัฒนา การตั้งงบประมาณ การเบิกจ่ายงบประมาณ

ตามที่องค์การบริหารส่วนตำบลนาออกได้ดำเนินการจัดทำแผนพัฒนาห้าปีในห้วงระหว่างปี (พ.ศ. ๒๕๖๖ – ๒๕๗๐) อันมีลักษณะเป็นแผนพัฒนาเศรษฐกิจและสังคมขององค์กรปกครองส่วนท้องถิ่นเป็นแผนที่สอดคล้องกับแผนยุทธศาสตร์การพัฒนา อันมีลักษณะเป็นการกำหนดรายละเอียดแผนงาน โครงการพัฒนาที่จัดทำขึ้นสำหรับปีงบประมาณแต่ละปี โดยได้ใช้แผนพัฒนาห้าปีเป็นกรอบในการจัดทำงบประมาณรายจ่ายประจำปี การจ่ายขาดเงินสะสม เงินอุดหนุนเฉพาะกิจ โครงการที่ขอให้หน่วยงานอื่นมาดำเนินงานให้ รวมทั้งวางแนวทางเพื่อให้มีการปฏิบัติให้บรรลุวัตถุประสงค์ตามโครงการที่กำหนดไว้ในแผนพัฒนาห้าปี

ทั้งนี้ องค์การบริหารส่วนตำบลนาออกได้ดำเนินการตั้งงบประมาณ การเบิกจ่ายงบประมาณดังกล่าวตามแผนพัฒนาซึ่งสามารถสรุปได้ดังนี้

➤ แผนพัฒนาห้าปี (พ.ศ. ๒๕๖๖ - ๒๕๗๐)

ยุทธศาสตร์การพัฒนา	จำนวนโครงการ		
	ปรากฏในแผนพัฒนาห้าปี ๒๕๖๖	บรรจุในข้อบัญญัติ	คิดเป็นร้อยละ
๑. ด้านคมนาคม			
๒. ด้านสาธารณสุขโรคและสาธารณสุขการ			
๓. ด้านเศรษฐกิจ			
๔. ด้านชุมชนเข้มแข็ง			
๕. ด้านการศึกษา			
๖. ด้านสิ่งแวดล้อม			
๗. ด้านศิลปะ วัฒนธรรม จริยธรรมและศีลธรรมอันดีงามของท้องถิ่น			
คิดเป็นร้อยละของยุทธศาสตร์การพัฒนา			

➤ แผนพัฒนาห้าปี (พ.ศ. ๒๕๖๖ – ๒๕๗๐)

ยุทธศาสตร์การพัฒนา	จำนวนโครงการ		
	ปรากฏอยู่ในแผนพัฒนาห้าปี เฉพาะปี ๖๗	บรรจุในข้อบัญญัติ	คิดเป็นร้อยละ
๑. ด้านคมนาคม			
๒. ด้านสาธารณูปโภคและสาธารณูปการ			
๓. ด้านเศรษฐกิจ			
๔. ด้านชุมชนเข้มแข็ง			
๕. ด้านการศึกษา			
๖. ด้านสิ่งแวดล้อม			
๗. ด้านศิลปะ วัฒนธรรม จริยธรรมและศีลธรรม อันดีงามของท้องถิ่น			
คิดเป็นร้อยละของยุทธศาสตร์การพัฒนา			

➤ แผนพัฒนาห้าปี (พ.ศ. ๒๕๖๖ – ๒๕๗๐)

ยุทธศาสตร์การพัฒนา	จำนวนโครงการ		
	ปรากฏอยู่ในแผนพัฒนาสามปี เฉพาะปี ๖๘	บรรจุในข้อบัญญัติ	คิดเป็นร้อยละ
๑. ด้านคมนาคม			
๒. ด้านสาธารณูปโภคและสาธารณูปการ			
๓. ด้านเศรษฐกิจ			
๔. ด้านชุมชนเข้มแข็ง			
๕. ด้านการศึกษา			
๖. ด้านสิ่งแวดล้อม			
๗. ด้านศิลปะ วัฒนธรรม จริยธรรมและศีลธรรม อันดีงามของท้องถิ่น			
คิดเป็นร้อยละของยุทธศาสตร์การพัฒนา			

➤ แผนพัฒนาห้าปี (พ.ศ. ๒๕๖๖ - ๒๕๗๐)

ยุทธศาสตร์การพัฒนา	จำนวนโครงการ		
	ปรากฏในแผนพัฒนาห้าปี เฉพาะปี ๖๙	บรรจุในข้อบัญญัติ	คิดเป็นร้อยละ
๑. ด้านคมนาคม			
๒. ด้านสาธารณูปโภคและสาธารณูปการ			
๓. ด้านเศรษฐกิจ			
๔. ด้านชุมชนเข้มแข็ง			
๕. ด้านการศึกษา			
๖. ด้านสิ่งแวดล้อม			
๗. ด้านศิลปะ วัฒนธรรม จริยธรรมและศีลธรรม อันดีงามของท้องถิ่น			
คิดเป็นร้อยละของยุทธศาสตร์การพัฒนา			

➤ แผนพัฒนาห้าปี (พ.ศ. ๒๕๖๖ - ๒๕๗๐)

ยุทธศาสตร์การพัฒนา	จำนวนโครงการ		
	ปรากฏในแผนพัฒนาห้าปี เฉพาะปี ๗๐	บรรจุในข้อบัญญัติ	คิดเป็นร้อยละ
๑. ด้านคมนาคม			
๒. ด้านสาธารณูปโภคและสาธารณูปการ			
๓. ด้านเศรษฐกิจ			
๔. ด้านชุมชนเข้มแข็ง			
๕. ด้านการศึกษา			
๖. ด้านสิ่งแวดล้อม			
๗. ด้านศิลปะ วัฒนธรรม จริยธรรมและศีลธรรม อันดีงามของท้องถิ่น			
คิดเป็นร้อยละของยุทธศาสตร์การพัฒนา			

การประเมินผลการนำแผนพัฒนาท้องถิ่นไปปฏิบัติในเชิงปริมาณและเชิงคุณภาพ

ตามที่องค์การบริหารส่วนตำบลนาออกได้ดำเนินการจัดทำแผนพัฒนาขึ้นมาเพื่อใช้เป็นเครื่องมือในการพัฒนาให้บรรลุเป้าหมายที่วางไว้ เกิดประสิทธิภาพประสิทธิผลสูงสุดในการแก้ไขปัญหาให้กับประชาชน ในการจัดทำแผนพัฒนานั้นจะต้องมีการติดตามและประเมินแผนพัฒนา ตามระเบียบกระทรวงมหาดไทย ว่าด้วยการจัดทำแผนขององค์กรปกครองส่วนท้องถิ่น พ.ศ. ๒๕๔๘ หมวด ๖ ข้อ ๒๙ และระเบียบกระทรวงมหาดไทย ว่าด้วยการจัดทำแผนขององค์กรปกครองส่วนท้องถิ่น (ฉบับที่ ๒) พ.ศ. ๒๕๕๙ ข้อ ๑๓ โดยคณะกรรมการติดตามและประเมินแผนพัฒนา เป็นผู้ดำเนินการติดตามและประเมินผลแผนพัฒนา ซึ่งคณะกรรมการจะต้องดำเนินการกำหนดแนวทาง วิธีการในการติดตามและประเมินผลแผนพัฒนา ดำเนินการติดตามและประเมินผลแผนพัฒนา รายงานผลและเสนอความเห็นซึ่งได้

แผนพัฒนาท้องถิ่น ๕ ปี (พ.ศ. ๒๕๖๖ - ๒๕๗๐)

โดยองค์การบริหารส่วนตำบลนาออก อำเภอเนินมะปราง จังหวัดตาก

จากการติดตามและประเมินผลแผนพัฒนาต่อผู้บริหารท้องถิ่น เพื่อให้ผู้บริหารท้องถิ่นเสนอต่อสภาท้องถิ่น และ คณะกรรมการพัฒนาท้องถิ่น พร้อมทั้งประกาศผลการติดตามและประเมินผลแผนพัฒนาให้ประชาชน ในท้องถิ่น ทราบในที่เปิดเผยภายในสิบห้าวันนับแต่วันรายงานผลและเสนอความเห็นดังกล่าวและต้องปิดประกาศไว้เป็นระยะเวลา ไม่น้อยกว่าสามสิบวันโดยอย่างน้อยปีละสองครั้งภายในเดือนเมษายนและภายในเดือนตุลาคมของทุกปี ซึ่งแผนพัฒนาของ องค์การบริหารส่วนตำบลสามารถนำไปปฏิบัติในเชิงปริมาณและเชิงคุณภาพได้ดังนี้

ผลที่ได้รับจากการดำเนินงาน

ผลที่ได้รับหรือผลที่สำคัญ

ตามท้องที่การบริหารส่วนตำบลนากอกได้ดำเนินงานต่างๆ ตั้งแต่มีงบประมาณ พ.ศ. ๒๕๕๗ - ๒๕๖๐ เพื่อแก้ไขปัญหาให้กับประชาชน และพัฒนาองค์กรให้เกิดความมั่นคงในการพัฒนาเพื่อให้อายุของประชาชนดีขึ้น ซึ่งผลจากการดำเนินงานนั้น ผลที่ได้รับมีดังนี้

๑. ประชาชนมีน้ำประปาใช้ทุกครัวเรือน
๒. ประชาชนมีไฟฟ้าใช้ทุกครัวเรือน
๓. ไม่มีการเกิดอาชญากรรมในพื้นที่
๔. เด็กๆ ได้รับการศึกษาทุกคน
๕. ผู้สูงอายุ ผู้พิการ ผู้ป่วยเอดส์ ได้รับเงินช่วยเหลือเบี้ยยังชีพทุกคน
๖. ประชาชนได้รับความช่วยเหลือในเรื่องที่อยู่อาศัยที่มั่นคงแข็งแรง
๗. ประชาชนได้รับความช่วยเหลือจากสาธารณสุข
๘. ประชาชนได้รับความรู้เกี่ยวกับการสาธารณสุข
๙. ประชาชนได้มีส่วนร่วมในการดำเนินงานต่างๆ ที่จัดในพื้นที่
๑๐. ประชาชนได้รับบริการจากงานบริการต่างๆ ด้วยความสะดวก

สำหรับในปีงบประมาณ พ.ศ. ๒๕๖๐ ผลที่คาดว่าจะได้รับเพิ่มขึ้น มีดังนี้

๑. ประชาชนได้รับการฝึกอบรมอาชีพเพื่อนำไปประกอบอาชีพเพิ่มรายได้ให้กับครัวเรือน
๒. มีรถกู้ชีพ กู้ภัย ๑๖๖๙ เพื่อให้บริการประชาชนในพื้นที่

ผลกระทบ

ในการดำเนินงานขององค์การบริหารส่วนตำบลนากอกปีงบประมาณ พ.ศ. ๒๕๕๗ - ๒๕๕๙ สามารถ ดำเนินการได้ตามที่ประชาชนต้องการเฉลี่ย ๓ ปี ร้อยละ ๙๔.๑๓ ซึ่งการดำเนินงานนั้นก็สามารถส่งผลกระทบต่อ ชุมชนในเขตองค์การบริหารส่วนตำบลนากอก ดังนี้

๑. การเกรดถนนลาดยางเดิมที่เป็นหลุม เป็นบ่อในเขตพื้นที่ เพื่อรอการก่อสร้างถนนคอนกรีต ทำให้มี เศษหินบนพื้นถนนที่อาจก่อให้เกิดอันตรายแก่ประชาชนที่สัญจรไปมาได้

๒. ถนนลูกรังเชื่อมระหว่างหมู่บ้านเป็นหลุมเป็นบ่อ มีน้ำท่วมขังในฤดูฝน ขาดความสะดวกในการ สัญจรไปมา

๓. สรุปปัญหาอุปสรรคการดำเนินงานที่ผ่านมาและแนวทางการแก้ไข

ปัญหา

- ๑) เจ้าหน้าที่ยังขาดความรู้ความเข้าใจในเรื่องของระเบียบ กฎหมาย เท่าที่ควร
- ๒) เครื่องมือ เครื่องใช้ เทคโนโลยีในการทำงานมีไม่เพียงพอและไม่ทันสมัย

- ๓) หมู่บ้านยังมีปัญหาที่จะต้องแก้ไขอยู่เป็นจำนวนมาก
- ๔) ประชาชนมีความต้องการซึ่งความต้องการดังกล่าวมีเป็นจำนวนมาก
- ๕) ประชาชนยังไม่เข้าใจขอบเขตอำนาจหน้าที่ขององค์การบริหารส่วนตำบลที่จะสามารถ

ดำเนินการได้

อุปสรรค

- ๑) การขาดความรู้เรื่องของระเบียบ กฎหมาย อีกทั้ง เครื่องมือ เครื่องใช้ เทคโนโลยีในการทำงานมีไม่เพียงพอและไม่ทันสมัย ทำให้เกิดอุปสรรคในการดำเนินงานเป็นอย่างยิ่ง
- ๒) องค์การบริหารส่วนตำบลมีงบประมาณไม่เพียงพอต่อการดำเนินงานแก้ไขปัญหาของประชาชน
- ๓) องค์การบริหารส่วนตำบลสามารถดำเนินการได้เฉพาะตามอำนาจหน้าที่

➤ แนวทางการแก้ไข

(๑) การดำเนินงาน

- ๑) การจัดทำแผนพัฒนาสามปีควรพิจารณาใช้แผนยุทธศาสตร์การพัฒนามาเป็นกรอบในการจัดทำแผนพัฒนาสามปีและให้มีความสอดคล้องกัน
- ๒) การดำเนินงานขององค์การบริหารส่วนตำบลควรจะเป็นไปตามแผนพัฒนาสามปี กล่าวคือควรพิจารณาโครงการ/กิจกรรม ที่บรรจุในแผนพัฒนาสามปีมาพิจารณาดำเนินการ
- ๓) ไม่ควรบรรจุโครงการ/กิจกรรม ที่ไม่อยู่ในอำนาจหน้าที่ ในแผนพัฒนาสามปี
- ๔) ควรพิจารณาโครงการ/กิจกรรม ที่สามารถดำเนินการได้ในปีงบประมาณนั้น
- ๕) ควรพิจารณาดำเนินงานโครงการ/กิจกรรมที่ประชาชนได้รับความเดือดร้อนมากที่สุด เช่น การแก้ไขปัญหาเรื่องถนน

(๒) การบริการประชาชน

- ๑) ควรจัดให้มีสถานที่ในการให้บริการประชาชนอย่างพอเพียง เช่น มีจุดบริการและเก้าอี้เพียงพอ สะดวก สะอาด และมีเจ้าหน้าที่คอยให้คำแนะนำที่ดี
- ๒) ควรพิจารณาจัดบริการประชาชนในเชิงรุกมากขึ้น เพื่อให้ประชาชนได้รับความสะดวกรวดเร็วและถูกต้อง ในการบริการขององค์การบริหารส่วนตำบล
- ๓) เจ้าหน้าที่องค์การบริหารส่วนตำบลควรยิ้มแย้ม แจ่มใส และพูดจาสุภาพต่อประชาชน
- ๔) ควรสร้างความสัมพันธ์ระหว่างองค์การบริหารส่วนตำบลกับประชาชน เพื่อให้เกิดความเข้าใจ
- ๕) ควรสร้างภาพลักษณ์ที่ดีให้เกิดขึ้นกับองค์การบริหารส่วนตำบล

➤ ปีงบประมาณ พ.ศ. ๒๕๕๘

ปัญหา

- ๑) การจัดทำแผนพัฒนาห้าปีขององค์การบริหารส่วนตำบลยังมีบางโครงการ/กิจกรรมที่ไม่สอดคล้องกับแผนยุทธศาสตร์การพัฒนา คือ ไม่มีในแผนยุทธศาสตร์การพัฒนา
- ๒) องค์การบริหารส่วนตำบลไม่สามารถบรรจุโครงการ/กิจกรรมในเทศบัญญัติงบประมาณรายจ่ายได้ครบทุกโครงการ/กิจกรรมและครอบคลุมทุกยุทธศาสตร์การพัฒนา
- ๓) องค์การบริหารส่วนตำบลไม่สามารถดำเนินการได้ครบทุกโครงการ/กิจกรรมที่ตั้งไว้ในเทศบัญญัติงบประมาณรายจ่าย

อุปสรรค

- ๑) องค์การบริหารส่วนตำบลมีงบประมาณไม่เพียงพอต่อการดำเนินงานแก้ไขปัญหาและความต้องการของประชาชนในชุมชนได้ทั้งหมด
- ๒) องค์การบริหารส่วนตำบลตั้งงบประมาณในการดำเนินการตามภารกิจแต่ละด้านบางรายการยังไม่เพียงพอและบางรายการมากเกินไป ทำให้ต้องโอนเพิ่ม โอนลด และตั้งจ่ายรายการใหม่

➤ แนวทางการแก้ไข**(๑) การดำเนินงาน**

- ๑) การจัดทำแผนพัฒนาสามปีควรพิจารณาใช้แผนยุทธศาสตร์การพัฒนามาเป็นกรอบในการจัดทำแผนพัฒนาสามปีและให้มีความสอดคล้องกัน
- ๒) การจัดทำแผนพัฒนาสามปีควรพิจารณางบประมาณและคำนึงถึงสถานะการคลังในการพิจารณาโครงการ/กิจกรรม ที่จะบรรจุในแผนพัฒนาสามปี
- ๓) ควรเร่งรัดให้มีการดำเนินโครงการ/กิจกรรม ที่ตั้งในเทศบัญญัติงบประมาณรายจ่ายให้สามารถดำเนินการได้ในปีงบประมาณนั้น
- ๔) องค์การบริหารส่วนตำบลควรพิจารณาตั้งงบประมาณให้เพียงพอและเหมาะสมกับกับภารกิจแต่ละด้านที่จะต้องดำเนินการ ซึ่งจะช่วยลดปัญหาในการโอนเพิ่ม โอนลด โอนตั้งจ่ายรายการใหม่
- ๕) ควรพิจารณาดำเนินงานโครงการ/กิจกรรมที่ประชาชนได้รับความเดือดร้อนมากที่สุด เช่น การแก้ไขปัญหาเรื่องถนน

(๒) การบริการประชาชน

- ๑) ควรจัดให้มีสถานที่ในการให้บริการประชาชนอย่างพอเพียง เช่น มีจุดบริการและเก้าอี้เพียงพอ สะดวก สะอาด และมีเจ้าหน้าที่คอยให้คำแนะนำที่ดี
- ๒) ควรพิจารณาจัดบริการประชาชนในเชิงรุกมากขึ้น เพื่อให้ประชาชนได้รับความสะดวก รวดเร็วและถูกต้อง ในการบริการของเทศบาล
- ๓) เจ้าหน้าที่องค์การบริหารส่วนตำบลควรยิ้มแย้ม แจ่มใส และพูดจาสุภาพต่อประชาชน
- ๔) ควรสร้างความสัมพันธ์ระหว่างองค์การบริหารส่วนตำบลกับประชาชน เพื่อให้เกิดความเข้าใจ
- ๕) ควรสร้างภาพลักษณ์ที่ดีให้เกิดขึ้นกับองค์การบริหารส่วนตำบล

➤ ปีงบประมาณ พ.ศ. ๒๕๕๙**ปัญหา**

- ๑) องค์การบริหารส่วนตำบลได้รับการจัดสรรงบประมาณรายรับบางประเภทและเงินอุดหนุนทั่วไปจากรัฐบาลน้อยกว่าปีที่ผ่านมา ซึ่งไม่ได้รับตามที่ตั้งประมาณการรายรับไว้ในงบประมาณรายจ่ายประจำปี ทำให้ไม่สามารถดำเนินการโครงการได้ทั้งหมด
- ๒) เครื่องมือ เครื่องใช้ เทคโนโลยีในการทำงานยังมีไม่เพียงพอต่อการดำเนินการ
- ๓) หมู่บ้านในเขตองค์การบริหารส่วนตำบลมีปัญหาที่จะต้องแก้ไขอยู่เป็นจำนวนมาก
- ๔) ประชาชนมีความต้องการซึ่งความต้องการดังกล่าวมีเป็นจำนวนมาก

อุปสรรค

- ๑) อำนาจหน้าที่มีข้อจำกัดทำให้ไม่สามารถดำเนินการได้

➤ แนวทางการแก้ไข

(๑) การดำเนินงาน

- ๑) การจัดทำแผนพัฒนาห้าปีควรพิจารณาใช้แผนยุทธศาสตร์การพัฒนามาเป็นกรอบในการจัดทำแผนพัฒนาสามปีและให้มีความสอดคล้องกัน
- ๒) การจัดทำแผนพัฒนาห้าปีควรพิจารณางบประมาณและค่านึงถึงสถานะการคลังในการพิจารณาโครงการ/กิจกรรม ที่จะบรรจุในแผนพัฒนาสามปี
- ๓) ควรเร่งรัดให้มีการดำเนินโครงการ/กิจกรรม ที่ตั้งในเทศบัญญัติงบประมาณรายจ่ายให้สามารถดำเนินการได้ในปีงบประมาณนั้น
- ๔) องค์การบริหารส่วนตำบลควรพิจารณาตั้งงบประมาณให้เพียงพอและเหมาะสมกับกับภารกิจแต่ละด้านที่จะต้องดำเนินการ ซึ่งจะช่วยลดปัญหาในการโอนเพิ่ม โอนลด โอนตั้งจ่ายรายการใหม่

(๒) การบริการประชาชน

- ๑) ควรปรับปรุงระบบท่อระบายน้ำ แก้ไขปัญหาขยะไม่ให้ส่งกลิ่นเหม็น
- ๒) ควรปรับสถานที่ในการให้บริการประชาชนอย่างพอเพียง เช่น มีจุดบริการและเก้าอี้เพียงพอ สะดวก สะอาด และมีเจ้าหน้าที่คอยให้คำแนะนำที่ดี
- ๓) องค์การบริหารส่วนตำบลควรจัดประชาสัมพันธ์ข่าวสารต่างๆ ผ่านทางหอกระจายข่าวมากกว่านี้และประชาสัมพันธ์ข่าวบ่อยๆ
- ๔) ควรพิจารณาจัดบริการประชาชนในเชิงรุกมากขึ้น เพื่อให้ประชาชนได้รับความสะดวกรวดเร็วและถูกต้อง ในการบริการขององค์การบริหารส่วนตำบล

ส่วนที่ ๓

ยุทธศาสตร์องค์กรปกครองส่วนท้องถิ่น

๑. ความสัมพันธ์ระหว่างแผนพัฒนาระดับมหภาค

๑.๑ แผนยุทธศาสตร์ชาติ ๒๐ ปี

โดยที่รัฐธรรมนูญแห่งราชอาณาจักรไทย มาตรา ๖๕ กำหนดให้รัฐพึงจัดให้มียุทธศาสตร์ชาติเป็นเป้าหมายการพัฒนาประเทศอย่างยั่งยืน ตามหลักธรรมาภิบาลเพื่อใช้เป็นกรอบในการจัดทำแผนต่างๆ ให้สอดคล้องและบูรณาการกัน เพื่อให้เกิดเป็นพลังผลักดันร่วมกันไปสู่เป้าหมายดังกล่าว โดยให้เป็นไปตามที่กำหนดในกฎหมายว่าด้วยการจัดทำยุทธศาสตร์ชาติ และต่อมาได้มีการตราพระราชบัญญัติการจัดทำยุทธศาสตร์ชาติ และต่อมาได้มีการตราพระราชบัญญัติการจัดทำยุทธศาสตร์ชาติ พ.ศ.๒๕๖๐ โดยกำหนดให้มีการแต่งตั้งคณะกรรมการยุทธศาสตร์ชาติ เพื่อรับผลชอบในการจัดทำร่างยุทธศาสตร์ชาติ ในการติดตาม การตรวจสอบ และการประเมินผล รวมทั้ง กำหนดมาตรการส่งเสริมและสนับสนุนให้ประชาชนทุกภาคส่วนดำเนินการให้สอดคล้องกับยุทธศาสตร์ชาติ

เพื่อให้เป็นไปตามที่กำหนดในพระราชบัญญัติการจัดทำยุทธศาสตร์ชาติ พ.ศ. ๒๕๖๐ คณะกรรมการยุทธศาสตร์ชาติได้แต่งตั้งคณะกรรมการจัดทำยุทธศาสตร์ชาติด้านต่าง ๆ รวม ๖ คณะ เพื่อรับผิดชอบในการดำเนินการจัดทำร่างยุทธศาสตร์ชาติให้เป็นไปตามหลักเกณฑ์ วิธีการ และเงื่อนไขที่กำหนดตลอดจนได้จัดให้มีการรับฟังความคิดเห็นของประชาชนและหน่วยงานของรัฐที่เกี่ยวข้องอย่างกว้างขวาง เพื่อประกอบการจัดทำร่างยุทธศาสตร์ชาติตามที่กฎหมายกำหนดยุทธศาสตร์ชาติ ๒๐ ปี (พ.ศ. ๒๕๖๑-๒๕๘๐) เป็นยุทธศาสตร์ชาติ ฉบับแรกของประเทศไทยตามรัฐธรรมนูญแห่งราชอาณาจักรไทย ซึ่งจะต้องนำไปสู่การปฏิบัติเพื่อให้ประเทศไทยบรรลุวิสัยทัศน์ “ประเทศไทยมีความมั่นคง มั่งคั่ง ยั่งยืน เป็นประเทศพัฒนาแล้ว ด้วยการพัฒนาตามหลักปรัชญาของเศรษฐกิจพอเพียง” เพื่อความสุขของคนไทยทุกคน

ความเชื่อมโยงของยุทธศาสตร์ชาติกับแผนในระดับต่างๆ



แผนพัฒนาท้องถิ่น ๕ ปี (พ.ศ. ๒๕๖๖ - ๒๕๗๐)

โดยองค์การบริหารส่วนตำบลนาออก อำเภอเนินคมคำสร้อย จังหวัดมุกดาหาร

สถานการณ์แนวโน้มในการพัฒนาประเทศ

ในปัจจุบันประเทศไทยยังคงมีประเด็นความท้าทายการพัฒนาในหลายมิติ ทั้งในมิติเศรษฐกิจที่โครงสร้างเศรษฐกิจยังไม่สามารถขับเคลื่อนด้วยนวัตกรรมอย่างเต็มที่ ผลผลิตทางการผลิตของภาคบริการและภาคเกษตรยังอยู่ในระดับต่ำ คุณภาพและสมรรถนะของแรงงานที่ยังไม่สอดคล้องกับความต้องการในการขับเคลื่อนการพัฒนาของประเทศไทยทางสังคมที่การยกระดับรายได้ของประชาชน การแก้ปัญหาด้านความยากจนและความเหลื่อมล้ำ การพัฒนาคุณภาพการให้บริการและการขยายโอกาสในการเข้าถึงระบบบริการสาธารณะยังคงมีช่องว่างที่สามารถพัฒนาต่อไปได้ มิติสิ่งแวดล้อม ที่การฟื้นฟูและรักษาทรัพยากรธรรมชาติและสิ่งแวดล้อมยังเป็นประเด็นสำคัญสำหรับการพัฒนาประเทศไทยอย่างยั่งยืน และมิติของการบริหารจัดการภาครัฐที่ยังขาดความต่อเนื่องและความยืดหยุ่นในการตอบสนองความต้องการในการแก้ปัญหาของประชาชนได้อย่างเต็มประสิทธิภาพ นอกจากนี้ ยังมีสถานการณ์ที่กำลังเปลี่ยนแปลงอย่างรวดเร็ว ทั้งการเปลี่ยนแปลงโครงสร้างประชากรที่มีสัดส่วนประชากรวัยแรงงานลดลงและประชากรสูงอายุเพิ่มขึ้นอย่างต่อเนื่อง ความก้าวหน้าทางวิทยาศาสตร์และเทคโนโลยีแบบก้าวกระโดด ความท้าทายใหม่ ๆ ซึ่งมาจากการเปลี่ยนแปลงเชิงโครงสร้างของความสัมพันธ์ระหว่างประเทศ ทั้งด้านความมั่นคงและเศรษฐกิจ การเชื่อมโยงกัน อย่างซับซ้อนจากการรวมกลุ่มภายในภูมิภาคและการเปิดเสรีด้านต่าง ๆ ตลอดจน การเปลี่ยนแปลงสภาพภูมิอากาศและความเสื่อมโทรมของระบบนิเวศ ซึ่งสถานการณ์ดังกล่าวจะก่อให้เกิดความท้าทายในการพัฒนาประเทศทั้งในมิติความมั่นคง เศรษฐกิจ สังคม และสิ่งแวดล้อม ดังนั้น ประเทศไทยจำเป็นต้องมีการวางแผนยุทธศาสตร์ ด้านต่าง ๆ ที่รอบคอบและครอบคลุมเพื่อเป็นกรอบในการขับเคลื่อนการพัฒนาประเทศไทย ให้เจริญก้าวหน้าอย่างมั่นคง มั่งคั่ง และยั่งยืน

วิสัยทัศน์

วิสัยทัศน์ประเทศคือ “ประเทศไทยมีความมั่นคง มั่งคั่ง ยั่งยืน เป็นประเทศที่พัฒนาแล้ว ด้วยการพัฒนาตามหลักปรัชญาของเศรษฐกิจพอเพียง” โดยมีเป้าหมาย การพัฒนาประเทศ คือ “ประเทศชาติมั่นคง ประชาชนมีความสุข เศรษฐกิจพัฒนาอย่าง ต่อเนื่อง สังคมเป็นธรรม ฐานทรัพยากรธรรมชาติยั่งยืน” โดยยกระดับศักยภาพของ ประเทศในหลากหลายมิติ พัฒนาค้นในทุกมิติและในทุกช่วงวัยให้เป็นคนดี เก่ง และมีคุณภาพ สร้างโอกาสและความเสมอภาคทางสังคม สร้างการเติบโตบนคุณภาพชีวิต ที่เป็นมิตรกับสิ่งแวดล้อม และมีภาครัฐของประชาชนเพื่อประชาชนและประโยชน์ส่วนรวม โดยการประเมินผลการพัฒนาตามยุทธศาสตร์ชาติ ประกอบด้วย

- ๑) ความอยู่ดีมีสุขของคนไทยและสังคมไทย
- ๒) ขีดความสามารถในการแข่งขัน การพัฒนาเศรษฐกิจและการกระจายรายได้
- ๓) การพัฒนาทรัพยากรมนุษย์ของประเทศ
- ๔) ความเท่าเทียมและความเสมอภาคของสังคม
- ๕) ความหลากหลายทางชีวภาพ คุณภาพสิ่งแวดล้อม และความยั่งยืนของ ทรัพยากรธรรมชาติ
- ๖) ประสิทธิภาพการบริหารจัดการและการเข้าถึงการให้บริการของภาครัฐ

การพัฒนาประเทศในช่วงระยะเวลาของยุทธศาสตร์ชาติ จะมุ่งเน้น การสร้างสมดุลระหว่างการพัฒนาเศรษฐกิจ สังคม และสิ่งแวดล้อม โดยประกอบด้วย ๖ ยุทธศาสตร์ ได้แก่ ยุทธศาสตร์ชาติด้านความมั่นคง ยุทธศาสตร์ชาติด้านการสร้าง ความสามารถในการแข่งขัน ยุทธศาสตร์ชาติด้านการพัฒนาและเสริมสร้างศักยภาพ ทรัพยากรมนุษย์ ยุทธศาสตร์ชาติด้านการสร้างโอกาสและความเสมอภาคทางสังคม ยุทธศาสตร์ชาติด้านการสร้างการเติบโตบนคุณภาพชีวิตที่เป็นมิตรต่อสิ่งแวดล้อม

กรอบแนวทางที่สำคัญของยุทธศาสตร์ชาติระยะ ๒๐ ปี

๑. ด้านความมั่นคง

- (๑) เสริมสร้างความมั่นคงของสถาบันหลักและการปกครองระบอบประชาธิปไตยอันมีพระมหากษัตริย์ทรงเป็นประมุข
- (๒) ปฏิรูปกลไกการบริหารประเทศและพัฒนาความมั่นคงทางการเมือง ขจัดคอร์รัปชัน สร้างความเชื่อมั่นในกระบวนการยุติธรรม
- (๓) การรักษาความมั่นคงภายในและความสงบเรียบร้อยภายในตลอดจนการบริหารจัดการความมั่นคงชายแดนและชายฝั่งทะเล
- (๔) การพัฒนาระบบ กลไก มาตรการและความร่วมมือระหว่างประเทศทุกระดับ และรักษาคุณภาพความสัมพันธ์กับประเทศมหาอำนาจ เพื่อป้องกันและแก้ไขปัญหาความมั่นคงรูปแบบใหม่
- (๕) การพัฒนาเสริมสร้างศักยภาพการผนึกกำลังป้องกันประเทศการรักษาความสงบเรียบร้อยภายในประเทศ สร้างความร่วมมือกับประเทศเพื่อนบ้านและมิตรประเทศ
- (๖) การพัฒนาระบบการเตรียมพร้อมแห่งชาติและระบบบริหารจัดการภัยพิบัติ รักษาความมั่นคงของฐานทรัพยากรธรรมชาติสิ่งแวดล้อม
- (๗) การปรับกระบวนการทำงานของกลไกที่เกี่ยวข้องจากแนวตั้งสู่แนวนานมากขึ้น

๒. ด้านการสร้างความสามารถในการแข่งขัน

- (๑) การพัฒนาสมรรถนะทางเศรษฐกิจ ส่งเสริมการค้าการลงทุน พัฒนาสู่ชาติการค้า
- (๒) การพัฒนาภาคการผลิตและบริการ เสริมสร้างฐานการผลิตเข้มแข็งยั่งยืน และส่งเสริมเกษตรกรรายย่อยสู่เกษตรยั่งยืนเป็นมิตรกับสิ่งแวดล้อม
- (๓) การพัฒนาผู้ประกอบการและเศรษฐกิจชุมชน พัฒนาทักษะผู้ประกอบการ ยกกระดับผลิตภาพแรงงานและพัฒนา SMEs สู่อุตสาหกรรม
- (๔) การพัฒนาพื้นที่เศรษฐกิจพิเศษและเมือง พัฒนาเขตเศรษฐกิจพิเศษชายแดน และพัฒนาระบบเมืองศูนย์กลางความเจริญ
- (๕) การลงทุนพัฒนาโครงสร้างพื้นฐาน ด้านการขนส่งความมั่นคงและพลังงาน ระบบเทคโนโลยีสารสนเทศ และการวิจัยและพัฒนา
- (๖) การเชื่อมโยงกับภูมิภาคและเศรษฐกิจโลก สร้างความเป็นหุ้นส่วนการพัฒนา กับนานาชาติ ส่งเสริมให้ไทยเป็นฐานของการประกอบธุรกิจ ฯลฯ

๓. ด้านการพัฒนาและเสริมสร้างศักยภาพคน

- (๑) พัฒนาศักยภาพคนตลอดช่วงชีวิต
- (๒) การยกระดับการศึกษาและการเรียนรู้ให้มีคุณภาพเท่าเทียมและทั่วถึง
- (๓) ปลูกฝังระเบียบวินัย คุณธรรม จริยธรรม ค่านิยมที่พึงประสงค์
- (๔) การสร้างเสริมให้คนมีสุขภาวะที่ดี
- (๕) การสร้างความอยู่ดีมีสุขของครอบครัวไทย

๔. ด้านการสร้างโอกาสความเสมอภาคและเท่าเทียมกันทางสังคม

- (๑) สร้างความมั่นคงและการลดความเหลื่อมล้ำทางเศรษฐกิจและสังคม
- (๒) พัฒนาระบบบริการและระบบบริหารจัดการสุขภาพ
- (๓) มีสภาพแวดล้อมและนวัตกรรมที่เอื้อต่อการดำรงชีวิตในสังคมสูงวัย
- (๔) สร้างความเข้มแข็งของสถาบันทางสังคม ทุนทางวัฒนธรรมและความเข้มแข็งของชุมชน
- (๕) พัฒนาการสื่อสารมวลชนให้เป็นกลไกในการสนับสนุนการพัฒนา

๕. ด้านการสร้างการเติบโตบนคุณภาพชีวิตที่เป็นมิตรกับสิ่งแวดล้อม

(๑) จัดระบบอนุรักษ์ พื้่นฟูและป้องกันการทำลายทรัพยากรธรรมชาติ

(๒) วางระบบบริหารจัดการน้ำให้มีประสิทธิภาพทั้ง ๒๕ ลุ่มน้ำเน้นการปรับระบบการบริหารจัดการ
อุทกภัยอย่างบูรณาการ

(๓) การพัฒนาและใช้พลังงานที่เป็นมิตรกับสิ่งแวดล้อม

(๔) การพัฒนาเมืองอุตสาหกรรมเชิงนิเวศและเมืองที่เป็นมิตรกับสิ่งแวดล้อม

(๕) การร่วมลดปัญหาโลกร้อนและปรับตัวให้พร้อมกับการเปลี่ยนแปลงสภาพภูมิอากาศ

(๖) การใช้เครื่องมือทางเศรษฐศาสตร์และนโยบายการคลังเพื่อสิ่งแวดล้อม

๖. ด้านการปรับสมดุลและพัฒนาระบบการบริหารจัดการภาครัฐ

(๑) การปรับปรุงโครงสร้าง บทบาท ภารกิจของหน่วยงานภาครัฐ ให้มีขนาดที่เหมาะสม

(๒) การวางระบบบริหารราชการแบบบูรณาการ

(๓) การพัฒนาระบบบริหารจัดการกำลังคนและพัฒนาบุคลากรภาครัฐ

(๔) การต่อต้านการทุจริตและประพฤติมิชอบ

(๕) การปรับปรุงกฎหมายและระเบียบต่างๆ

(๖) ให้ทันสมัย เป็นธรรมและเป็นสากล

(๗) พัฒนาระบบการให้บริการประชาชนของหน่วยงานภาครัฐ

(๘) ปรับปรุงการบริหารจัดการรายได้และรายจ่ายของภาครัฐ

๑.๒ แผนพัฒนาเศรษฐกิจและสังคมแห่งชาติ ฉบับที่ ๑๓

แผนพัฒนาเศรษฐกิจและสังคมแห่งชาติ ฉบับที่ ๑๓ (พ.ศ. ๒๕๖๖-๒๕๗๐) มีสถานะเป็นแผนระดับที่ ๒ ซึ่งเป็นกลไกที่สำคัญในการแปลงยุทธศาสตร์ชาติไปสู่การปฏิบัติ และใช้เป็นกรอบสำหรับการจัดทำแผนระดับที่ ๓ เพื่อให้การดำเนินงานของภาคีการพัฒนาที่เกี่ยวข้องสามารถสนับสนุนการบรรลุเป้าหมายตามยุทธศาสตร์ชาติตามกรอบระยะเวลาที่คาดหวังไว้ได้โดยพระราชบัญญัติสภาพัฒนาการเศรษฐกิจและสังคมแห่งชาติ พ.ศ. ๒๕๖๑ บัญญัติให้แผนพัฒนาเศรษฐกิจและสังคมแห่งชาติ ฉบับที่ ๑๒ มีผลบังคับใช้ถึงวันที่ ๓๐ กันยายน ๒๕๖๕ ส่งผลให้กรอบระยะเวลา ๕ ปี ของแผนพัฒนาเศรษฐกิจและสังคมแห่งชาติ ฉบับที่ ๑๓ เริ่มต้น ณ วันที่ ๑ ตุลาคม ๒๕๖๕ ครอบคลุมปีงบประมาณ พ.ศ. ๒๕๖๖-๒๕๗๐ ซึ่งเป็นระยะ ๕ ปีที่สองของยุทธศาสตร์ชาติ ทั้งนี้ การจัดทำแผนพัฒนาฯ ฉบับที่ ๑๓ อยู่บนความตั้งใจที่จะให้แผนมีจุดเน้นและเป้าหมายของการพัฒนาที่เป็นรูปธรรม สามารถบ่งบอกทิศทางการพัฒนาที่ชัดเจนที่ประเทศควรมุ่งไปในระยะ ๕ ปีถัดไป โดยเป็นผลที่เกิดจากกระบวนการสังเคราะห์ข้อมูลอย่างรอบด้าน ทั้งสถานะของทุนในมิติต่าง ๆ บทเรียนของการพัฒนาที่ผ่านมา ตลอดจนการเปลี่ยนแปลงของปัจจัยและเงื่อนไขที่จะมีอิทธิพลต่อองคาพยพต่าง ๆ ของประเทศ รวมถึงการสนับสนุนให้ภาคีการพัฒนาทุกภาคส่วนเข้ามามีส่วนร่วมในการแลกเปลี่ยนความคิดเห็นอย่างกว้างขวางตั้งแต่ในขั้นตอนการกำหนดกรอบทิศทางของแผนไปจนถึงการยกร่างแผน นอกจากนี้ การจัดทำแผนพัฒนาฯ ฉบับที่ ๑๓ ยังอยู่ในช่วงเวลาที่ทั่วโลกรวมถึงประเทศไทยต้องเผชิญกับข้อจำกัดหลากหลายประการที่เป็นผลสืบเนื่องจากสถานการณ์การแพร่ระบาดของโควิด-๑๙ ซึ่งไม่เพียงแต่ก่อให้เกิดการเจ็บป่วยและเสียชีวิตของประชากรแต่ยังส่งผลให้เกิดเงื่อนไขทางเศรษฐกิจและการดำเนินชีวิตของประชาชนทุกกลุ่ม นอกจากนี้ ในระยะของแผนพัฒนาฯ ฉบับที่ ๑๓ ยังเป็นช่วงเวลาที่แนวโน้มของการพัฒนาของเทคโนโลยีอย่างก้าวกระโดด การเปลี่ยนแปลงสภาพภูมิอากาศที่มีความรุนแรงเพิ่มขึ้น การเป็นสังคมสูงวัยของประเทศไทยและหลายประเทศทั่วโลก ตลอดจนการเปลี่ยนแปลงด้านภูมิรัฐศาสตร์ระหว่างประเทศดังนั้นการขับเคลื่อนการพัฒนาประเทศท่ามกลางกระแสแนวโน้มการเปลี่ยนแปลงดังกล่าวจึงต้องให้ความสำคัญกับการเสริมสร้างความเข้มแข็งจากภายในให้สามารถเติบโตต่อไปได้อย่างมั่นคงท่ามกลางความผันแปรที่เกิดขึ้นรอบด้านและคำนึงถึงผลประโยชน์ของประเทศทั้งทางเศรษฐกิจ สังคม และสิ่งแวดล้อมอย่างยั่งยืน

ในการกำหนดทิศทางของแผนพัฒนาฯ ฉบับที่ ๑๓ ให้ประเทศสามารถก้าวข้ามความท้าทายต่าง ๆ เพื่อให้ “ประเทศไทยมีความมั่นคง มั่งคั่ง ยั่งยืน เป็นประเทศพัฒนาแล้ว ด้วยการพัฒนาตามหลักปรัชญาของเศรษฐกิจพอเพียง” ตามเจตนารมณ์ของยุทธศาสตร์ชาติ ได้อาศัยหลักการและแนวคิด ๔ ประการดังนี้

๑. หลักปรัชญาของเศรษฐกิจพอเพียงโดยสืบสาน รักษา ต่อยอดการพัฒนาตามหลักปรัชญาของเศรษฐกิจพอเพียง ผ่านการกำหนดทิศทางการพัฒนาประเทศอย่างมีเหตุผลความพอประมาณ ภูมิคุ้มกัน บนฐานของความรู้ คุณธรรม และความเพียรโดยคำนึงถึงความสอดคล้องกับสถานการณ์และเงื่อนไขระดับประเทศและระดับโลกทั้งในปัจจุบันและอนาคตอันใกล้ และศักยภาพของทุนทางเศรษฐกิจ ทุนทางสังคม และทุนทางทรัพยากรธรรมชาติและสิ่งแวดล้อมของประเทศ ให้มีความสำคัญกับการเสริมสร้างความสมดุลในมิติต่าง ๆ ทั้งความสมดุลระหว่างการพัฒนาความสามารถในการแข่งขันกับต่างประเทศกับความสามารถในการพึ่งตนเองได้อย่างมั่นคง ความสมดุลของการกระจายโอกาสเพื่อลดความเหลื่อมล้ำระหว่างกลุ่มคนและพื้นที่ และความสมดุลทางธรรมชาติเพื่อให้คนอยู่ร่วมกับทรัพยากรธรรมชาติและสิ่งแวดล้อมได้อย่างยั่งยืน รวมถึงการบริหารจัดการองค์ประกอบต่าง ๆ ของประเทศให้พร้อมรับกับความเสี่ยงที่เกิดจากการเปลี่ยนแปลงทั้งภายนอกและภายในประเทศ นอกจากนี้ในการวางแผนและการขับเคลื่อนแผนไปสู่การปฏิบัติต้องอาศัยองค์ความรู้ทางวิชาการที่รอบด้านและพิจารณาด้วยความรอบคอบ ควบคู่กับการยึดถือผลประโยชน์ของประชาชนส่วนรวมเป็นที่ตั้ง และมุ่งมั่นผลักดันให้การพัฒนাবรรลุเป้าหมายที่ตั้งไว้

๒. การสร้างความสามารถในการ “ล้มแล้ว ลุกไว” โดยมุ่งเน้นการพัฒนาใน ๓ ระดับ ประกอบด้วย

๑) การพร้อมรับ หรือ ระดับ “อยู่รอด” ในการแก้ไขข้อจำกัดหรือจุดอ่อนที่มีอยู่ ซึ่งเป็นผลให้ประชาชนประสบความสำเร็จในการดำรงชีวิต หรือทำให้ประเทศมีความเปราะบางต่อการเปลี่ยนแปลงจากภายนอกและภายใน รวมถึงการสร้างความพร้อมในทุกระดับในการรับมือกับสภาวะวิกฤติที่อาจเกิดขึ้น ให้สามารถฟื้นคืนสู่ภาวะปกติได้อย่างรวดเร็ว

๒) การปรับตัวหรือ ระดับ “พอเพียง” ในการปรับเปลี่ยนปัจจัยที่จำเป็นเพื่อเสริมสร้างความมั่นคงทางเศรษฐกิจ สังคม และสิ่งแวดล้อม ตั้งแต่ในระดับครอบครัว ชุมชน พื้นที่ และประเทศ รวมถึงปรับทิศทางรูปแบบ และแนวทางการพัฒนาให้สอดคล้องกับกระแสการเปลี่ยนแปลงของโลกยุคใหม่

๓) การเปลี่ยนแปลงเพื่อพร้อมเติบโตอย่างยั่งยืนหรือ ระดับ “ยั่งยืน” ในการผลักดันให้เกิดการเปลี่ยนแปลงเชิงโครงสร้างในมิติต่าง ๆ เพื่อเสริมสร้างความสามารถของบุคคลและสังคมในการพัฒนาอย่างต่อเนื่องรวมทั้งเพื่อสนับสนุนให้ประเทศสามารถเติบโตได้อย่างมีคุณภาพและยั่งยืน

๓. เป้าหมายการพัฒนาอย่างยั่งยืนของสหประชาชาติโดยกำหนดทิศทางการพัฒนาที่อยู่บนพื้นฐานของแนวคิด “ไม่ทิ้งใครไว้ข้างหลัง” มุ่งเสริมสร้างคุณภาพชีวิตที่ดีให้กับประชาชนทุกกลุ่ม ทั้งในมิติของการมีปัจจัยที่จำเป็นสำหรับการดำรงชีวิตขั้นพื้นฐานที่เพียงพอ การมีสภาพแวดล้อมที่ดี การมีปัจจัยสนับสนุนให้มีสุขภาพที่สมบูรณ์ทั้งทางร่างกายและจิตใจ การมีโอกาสนี้จะใช้ศักยภาพของตนในการสร้างความเป็นอยู่ที่ดี และการมุ่งส่งต่อทรัพยากรธรรมชาติและสิ่งแวดล้อมที่ดีไปยังคนรุ่นต่อไป

๔. การพัฒนาเศรษฐกิจชีวภาพ เศรษฐกิจหมุนเวียน เศรษฐกิจสีเขียว โดยให้ความสำคัญกับการประยุกต์ใช้องค์ความรู้ด้านวิทยาศาสตร์เทคโนโลยีสมัยใหม่ และความคิดสร้างสรรค์ เพื่อสร้างมูลค่าเพิ่มทางเศรษฐกิจควบคู่กับการรักษาความสมดุลระหว่างการอนุรักษ์และการใช้ประโยชน์จากฐานทรัพยากรธรรมชาติและความหลากหลายทางชีวภาพ รวมถึงการปรับเปลี่ยนรูปแบบการผลิต การให้บริการ และการบริโภคเพื่อลดผลกระทบต่อสิ่งแวดล้อม

เพื่อถ่ายทอดเป้าหมายหลักไปสู่ภาพของการขับเคลื่อนที่ชัดเจนในลักษณะของวาระการพัฒนาที่เอื้อให้เกิดการทำงานร่วมกันของหลายหน่วยงานและหลายภาคส่วนในการผลักดันการพัฒนาเรื่องใดเรื่องหนึ่งให้เกิดผลได้อย่างเป็นรูปธรรม แผนพัฒนาฯ ฉบับที่ ๑๓ จึงได้กำหนดหมุดหมายการพัฒนา จำนวน ๑๓ หมุดหมาย ซึ่งเป็นการบ่งบอกถึงสิ่งที่ประเทศไทยปรารถนาจะ “เป็น” หรือมุ่งหวังจะ “มี” เพื่อสะท้อนประเด็นการพัฒนาที่มีลำดับความสำคัญสูงต่อการพลิกโฉมประเทศไทยสู่ “สังคมก้าวหน้า เศรษฐกิจสร้างมูลค่าอย่างยั่งยืน” โดยหมุดหมายทั้ง ๑๓ ประการ แบ่งออกได้เป็น ๔ มิติ ดังนี้

๑. มิติภาคการผลิตและบริการเป้าหมาย

หมุดหมายที่ ๑ ไทยเป็นประเทศชั้นนำด้านสินค้าเกษตรและเกษตรแปรรูปมูลค่าสูง

หมุดหมายที่ ๒ ไทยเป็นจุดหมายของการท่องเที่ยวที่เน้นคุณภาพและความยั่งยืน

หมุดหมายที่ ๓ ไทยเป็นฐานการผลิตยานยนต์ไฟฟ้าที่สำคัญของโลก

หมุดหมายที่ ๔ ไทยเป็นศูนย์กลางทางการแพทย์และสุขภาพมูลค่าสูง

หมุดหมายที่ ๕ ไทยเป็นประตูการค้าการลงทุนและยุทธศาสตร์ทางโลจิสติกส์ที่สำคัญของภูมิภาค

หมุดหมายที่ ๖ ไทยเป็นศูนย์กลางอุตสาหกรรมอิเล็กทรอนิกส์อัจฉริยะและอุตสาหกรรมดิจิทัลของ

อาเซียน

๒. มิติโอกาสและความเสมอภาคทางเศรษฐกิจและสังคม

หมุดหมายที่ ๗ ไทยมีวิสาหกิจขนาดกลางและขนาดย่อมที่เข้มแข็ง มีศักยภาพสูง และสามารถแข่งขันได้

หมุดหมายที่ ๘ ไทยมีพื้นที่และเมืองอัจฉริยะที่น่าอยู่ ปลอดภัย เด็ดขาดได้อย่างยั่งยืน

หมุดหมายที่ ๙ ไทยมีความยากจนข้ามรุ่นลดลง และมีความคุ้มครองทางสังคมที่เพียงพอ เหมาะสม

๓. มิติความยั่งยืนของทรัพยากรธรรมชาติและสิ่งแวดล้อม

หมุดหมายที่ ๑๐ ไทยมีเศรษฐกิจหมุนเวียนและสังคมคาร์บอนต่ำ

หมุดหมายที่ ๑๑ ไทยสามารถลดความเสี่ยงและผลกระทบจากภัยธรรมชาติและ การเปลี่ยนแปลงสภาพ

ภูมิอากาศ

๔. มิติปัจจัยผลักดันการพลิกโฉมประเทศ

หมุดหมายที่ ๑๒ ไทยมีกำลังคนสมรรถนะสูง มุ่งเรียนรู้อย่างต่อเนื่อง ตอบโจทย์การพัฒนาแห่งอนาคต

หมุดหมายที่ ๑๓ ไทยมีภาครัฐที่ทันสมัย มีประสิทธิภาพ และตอบโจทย์ประชาชน

ความเชื่อมโยงระหว่างหมุดหมายการพัฒนากับเป้าหมายหลักแสดงไว้ในแผนภาพ โดยหมุดหมายการพัฒนาที่กำหนดขึ้นเป็นประเด็นที่มีลักษณะเชิงบูรณาการที่ครอบคลุมการพัฒนาตั้งแต่ในระดับต้นน้ำจนถึงปลายน้ำ และสามารถนำไปสู่ผลพัฒนาทั้งในมิติเศรษฐกิจ สังคม ทรัพยากรธรรมชาติและสิ่งแวดล้อมไปพร้อม ๆ กัน ทำให้หมุดหมายแต่ละประการสามารถสนับสนุนเป้าหมายหลักได้มากกว่าหนึ่งข้อนอกจากนี้ การพัฒนาภายใต้แต่ละหมุดหมายไม่ได้แยกขาดจากกันแต่มีการสนับสนุนหรือเอื้อประโยชน์ซึ่งกันและกัน

13 หมายเหตุขับเคลื่อน 5 เป้าหมายหลัก

1. การปรับโครงสร้างภาคการผลิตและบริการสู่เศรษฐกิจฐานนวัตกรรม	2. การพัฒนาคนสำหรับโลกยุคใหม่	3. การมุ่งสู่สังคมแห่งโอกาสและความเป็นธรรม	4. การเปลี่ยนผ่านไปสู่ความยั่งยืน	5. การเสริมสร้างความสามารถของประเทศในการรับมือกับการเปลี่ยนแปลงและความเสี่ยงภายใต้บริบทโลกใหม่
1 เกษตรและเกษตรแปรรูปมูลค่าสูง	1 เกษตรและเกษตรแปรรูปมูลค่าสูง	4 การแพทย์และสุขภาพมูลค่าสูง	1 เกษตรและเกษตรแปรรูปมูลค่าสูง	1 เกษตรและเกษตรแปรรูปมูลค่าสูง
2 การท่องเที่ยวเน้นคุณภาพและความยั่งยืน	2 การท่องเที่ยวเน้นคุณภาพและความยั่งยืน	5 ประสิทธิภาพการลงทุนและโลจิสติกส์	2 การท่องเที่ยวเน้นคุณภาพและความยั่งยืน	4 การแพทย์และสุขภาพมูลค่าสูง
3 การผลิตยานยนต์ไฟฟ้า	3 การผลิตยานยนต์ไฟฟ้า	7 SMEs ที่เข้มแข็งแข่งขันได้	3 การผลิตยานยนต์ไฟฟ้า	6 อิเล็กทรอนิกส์อัจฉริยะ
4 การแพทย์และสุขภาพมูลค่าสูง	4 การแพทย์และสุขภาพมูลค่าสูง	8 พื้นที่และเมืองอัจฉริยะ	5 ประสิทธิภาพการลงทุนและโลจิสติกส์	8 พื้นที่และเมืองอัจฉริยะ
5 ประสิทธิภาพการลงทุนและโลจิสติกส์	5 ประสิทธิภาพการลงทุนและโลจิสติกส์	9 ความยากจนข้ามรุ่นและความคุ้มครองทางสังคม	8 พื้นที่และเมืองอัจฉริยะ	10 เศรษฐกิจหมุนเวียนและสังคมคาร์บอนต่ำ
6 อิเล็กทรอนิกส์อัจฉริยะ	6 อิเล็กทรอนิกส์อัจฉริยะ	10 เศรษฐกิจหมุนเวียนและสังคมคาร์บอนต่ำ	10 เศรษฐกิจหมุนเวียนและสังคมคาร์บอนต่ำ	11 ภัยธรรมชาติและการเปลี่ยนแปลงสภาพภูมิอากาศ
7 SMEs ที่เข้มแข็งแข่งขันได้	7 SMEs ที่เข้มแข็งแข่งขันได้	12 กำลังคนสมรรถนะสูง	11 ภัยธรรมชาติและการเปลี่ยนแปลงสภาพภูมิอากาศ	13 ภาครัฐที่ทันสมัย มีประสิทธิภาพ
8 พื้นที่และเมืองอัจฉริยะ	8 พื้นที่และเมืองอัจฉริยะ	13 ภาครัฐที่ทันสมัย มีประสิทธิภาพ		
10 เศรษฐกิจหมุนเวียนและสังคมคาร์บอนต่ำ	9 ความยากจนข้ามรุ่นและความคุ้มครองทางสังคม			
	12 กำลังคนสมรรถนะสูง			

37

๑.๓ แผนพัฒนาจังหวัดมุกดาหาร

วิสัยทัศน์

“เมืองการค้าทันสมัย เกษตรคุณภาพสูง ท่องเที่ยวชายโขง เชื่อมโยงสู่สากล”

พันธกิจ (Mission)

- พัฒนาระบบการค้า การลงทุน เพื่อเพิ่มสมรรถนะและขีดความสามารถในการแข่งขัน
- พัฒนาการเกษตร เพื่อเพิ่มสมรรถนะและขีดความสามารถในการแข่งขัน
- พัฒนาการท่องเที่ยว ส่งเสริมขนบธรรมเนียม ประเพณี วัฒนธรรม ภูมิปัญญาท้องถิ่น ให้เกิดประโยชน์ทางเศรษฐกิจและสังคมและความร่วมมือระหว่างประเทศเพื่อนบ้านอาเซียน
- พัฒนาทรัพยากรมนุษย์ให้มีศักยภาพสู่สังคมฐานความรู้เพื่อให้สามารถรองรับการเปลี่ยนแปลงของพลวัตโลก
- สร้างความสมดุลของระบบเศรษฐกิจ สังคม ทรัพยากรธรรมชาติและสิ่งแวดล้อม
- เสริมสร้างความมั่นคงชายแดน

แนวทางการพัฒนา

- สร้างการเจริญเติบโตทางเศรษฐกิจ โดยเน้นการเพิ่มมูลค่าในภาคเกษตร และสนับสนุนภาคการค้าชายแดน อุตสาหกรรม และการท่องเที่ยวด้วย Smart Economy /Smart Mobility
- ยกระดับคุณภาพชีวิตของประชาชน สร้างชุมชนให้น่าอยู่ มีความมั่นคง และเป็นธรรม สู่ Smart Living / Smart People
- อนุรักษ์ ฟื้นฟู ทรัพยากรธรรมชาติและสิ่งแวดล้อม และป้องกันภัยธรรมชาติภายใต้ Smart Environment /Smart Energy

แผนพัฒนาท้องถิ่น ๕ ปี (พ.ศ. ๒๕๖๖ – ๒๕๗๐)

โดยองค์การบริหารส่วนตำบลนาออก อำเภอโนนคำสร้อย จังหวัดมุกดาหาร

ประเด็นการพัฒนาจังหวัดมุกดาหาร (Strategic Issue)

ประเด็นการพัฒนาที่ ๑ การเพิ่มความสามารถในการแข่งขันด้านการค้า การลงทุนเพื่อเชื่อมโยงสู่สากล
 ประเด็นการพัฒนาที่ ๒ การยกระดับมาตรฐานการเกษตรและต่อยอดเพื่อเพิ่มมูลค่าด้วยเทคโนโลยีและ

นวัตกรรม

ประเด็นการพัฒนาที่ ๓ การพัฒนาการท่องเที่ยวตามวิถีชีวิตลุ่มน้ำโขง

ประเด็นการพัฒนาที่ ๔ การพัฒนาเมืองและชุมชนน่าอยู่อย่างยั่งยืน

ประเด็นการพัฒนาที่ ๕ การจัดการทรัพยากรธรรมชาติและสิ่งแวดล้อมเพื่อเป็นฐานการพัฒนาอย่างยั่งยืน

ประเด็นการพัฒนาที่ ๖ การเสริมสร้างความมั่นคงชายแดน

ประเด็นการพัฒนา	แนวทางการพัฒนา
๑.การเพิ่มความสามารถในการแข่งขันด้านการค้า การลงทุนเพื่อเชื่อมโยงสู่สากล	๑. พัฒนาโครงสร้างพื้นฐานและระบบการ ให้บริการ โลจิสติกส์ (Logistics) เพื่อสนับสนุนการค้า การ ลงทุน ๒. พัฒนาศักยภาพ บุคลากรด้านการค้า การ ลงทุน เพื่อสร้างโอกาส เพิ่มขีดความสามารถใน การแข่งขัน ๓. พัฒนาเพื่อยกระดับ การผลิตสินค้าและบริการ ให้ได้มาตรฐาน ๔. ส่งเสริมการเปิดตลาด และพัฒนาความร่วมมือ ทางการค้าการลงทุน ทั้ง ในและต่างประเทศ
๒.การยกระดับมาตรฐานการเกษตรและต่อยอด เพื่อเพิ่มมูลค่าด้วยเทคโนโลยีและนวัตกรรม	๑. สร้างความเข้มแข็งให้กับ เกษตรกรและสถาบันเกษตรกร ๒. ส่งเสริมการทำเกษตรกรรม ยั่งยืน ผลิตสินค้าเกษตร ปลอดภัยและ เกษตรมูลค่าสูงที่ยั่งยืนด้วยเทคโนโลยีและ นวัตกรรม ๓. สร้างมูลค่าเพิ่มสินค้าเกษตร ตลอดห่วงโซ่อุปทาน ๔. พัฒนาการตลาดและการ กระจายสินค้าเกษตร
๓.การพัฒนาการท่องเที่ยวตามวิถีชีวิตลุ่มน้ำโขง	๑. พัฒนาแหล่งท่องเที่ยว สินค้า และบริการด้านการท่องเที่ยว เชิง ธรรมชาติ ธรรมะ และ วัฒนธรรมอย่างเป็นระบบ ๒. พัฒนาโครงสร้างพื้นฐาน สาธารณูปโภค และสิ่งอำนวยความสะดวก แหล่งท่องเที่ยวเชิง ธรรมชาติ ธรรมะ วัฒนธรรม วิถี ชีวิตลุ่มน้ำโขง ความสามารถ ทางการแข่งขัน ๓. เพิ่มประสิทธิภาพการสื่อสาร ทางการตลาดตามแนวคิดการ สื่อสาร การตลาดแบบบูรณาการ ๔. ขยายความร่วมมือในการ ดำเนินกิจกรรมด้านการ ท่องเที่ยวระหว่าง เครือข่ายและ พันธมิตรทั้งในประเทศและ ต่างประเทศ ๕. พัฒนาขีดความสามารถ บุคลากรและผู้ประกอบการด้าน การ ท่องเที่ยว

๔.การพัฒนาเมืองและชุมชนน่าอยู่อย่างยั่งยืน	๑. พัฒนาระบบ สวัสดิการโครงสร้าง พื้นฐานและความมั่นคง ทางสังคม เพื่อยกระดับ คุณภาพชีวิต ๒. พัฒนาสถานศึกษา การให้บริการทาง การศึกษา ทั้งในระบบ นอก ระบบรองรับการ เป็นเมืองน่าอยู่และ ชุมชนเข้มแข็งอย่าง ยั่งยืน ๓. พัฒนาสถานบริการ ด้านสุขภาพภาครัฐ และ การให้บริการภาครัฐที่มี คุณภาพทั่วถึง และ เชื่อมโยงทุกระดับ ๔. พัฒนาศักยภาพคน ทุกช่วงวัยเพื่อเป็นฐาน ในการพัฒนาจังหวัดใน ทุก มิติ
๕.การจัดการทรัพยากรธรรมชาติและสิ่งแวดล้อม เพื่อเป็นฐานการพัฒนาอย่างยั่งยืน	๑. ส่งเสริมการอนุรักษ์ ป้องกันและฟื้นฟู ทรัพยากรธรรมชาติและ สิ่งแวดล้อม ๒. รักษาและฟื้นฟู คุณภาพสิ่งแวดล้อม อย่างมีส่วนร่วม ๓. การป้องกัน และ ฟื้นฟูความเสียหายจาก ภัยธรรมชาติ ๔. พัฒนาและส่งเสริม การใช้พลังงานทดแทน และการใช้พลังงานอย่าง มี ประสิทธิภาพ
๖.การเสริมสร้างความมั่นคงชายแดน	๑. เสริมสร้างสมรรถนะบุคลากร และเครื่องมือในการสร้างความ มั่นคง ชายแดน ๒. สร้างความมั่นคงในชีวิตและ ทรัพย์สินให้กับประชาชน ๓. ป้องกันและปราบปรามปัญหา อาชญากรรมข้ามชาติ และด้านยา เสพ ติด

๑.๔ ยุทธศาสตร์การพัฒนาขององค์กรปกครองส่วนท้องถิ่นในเขตจังหวัดมุกดาหาร วิสัยทัศน์ (Vision)

“สังคมน่าอยู่ สู่เศรษฐกิจการเกษตรดี มีความมั่นคง ดำรงอยู่คู่การท่องเที่ยว หนึ่งเดียว การศึกษาดี มีมาตรฐานสากลบูรณาการสู่อาเซียน”

กรอบยุทธศาสตร์การพัฒนาขององค์กรปกครองส่วนท้องถิ่นเขตจังหวัดมุกดาหารเพื่อใช้เป็นแนวทางในการ ประสานแผนพัฒนาท้องถิ่น ประกอบด้วย ๗ ด้าน ดังนี้

ยุทธศาสตร์ที่ ๑ เสริมสร้างท้องถิ่นเมืองน่าอยู่

แนวทางการพัฒนา

๑. เสริมสร้างเมืองน่าอยู่ ชุมชนปลอดภัย ห่างไกลอบายมุข และยกระดับคุณภาพชีวิตให้ประชาชนอยู่ดี มีสุข ตามแนวปรัชญาเศรษฐกิจพอเพียง

๑.๑ ส่งเสริมและสนับสนุนการป้องกันและแก้ไขปัญหาเสพติดในจังหวัดมุกดาหารให้ลดลง

๑.๒ ส่งเสริมให้เด็ก เยาวชน และประชาชน มีความสนใจในด้านกีฬา เพื่อสุขภาพ และนันทนาการ

๑.๓ ส่งเสริมคุณภาพชีวิตของเด็ก เยาวชนสตรี ผู้สูงอายุ ผู้พิการ และผู้ด้อยโอกาสให้ดีขึ้น

๑.๔ ให้การบริการด้านสุขภาพอนามัยพื้นฐานที่ดี

๑.๕ ส่งเสริมความปลอดภัยในชีวิตและทรัพย์สิน

๑.๖ พัฒนาคุณภาพชีวิตของประชาชนในชุมชนและสังคมให้อยู่ดีมีสุขตามแนวปรัชญาเศรษฐกิจ พอเพียง

๑.๗ ส่งเสริมความจงรักภักดีต่อสถาบันพระมหากษัตริย์

แผนพัฒนาท้องถิ่น ๕ ปี (พ.ศ. ๒๕๖๖ – ๒๕๗๐)

โดยองค์การบริหารส่วนตำบลนาออก อำเภอโนนคำสร้อย จังหวัดมุกดาหาร

๒. พัฒนาการคมนาคมและระบบสาธารณูปโภคให้ครอบคลุมทุกพื้นที่
 - ๒.๑ พัฒนาการคมนาคม สะดวก รวดเร็ว และปลอดภัย
 - ๒.๒ พัฒนาระบบโครงสร้างพื้นฐาน บริการด้านไฟฟ้า น้ำประปา และโทรศัพท์ อย่างพอเพียงและทั่วถึง

ยุทธศาสตร์ที่ ๒ เสริมสร้างเศรษฐกิจและการท่องเที่ยว

แนวทางการพัฒนา

๑. ส่งเสริมเศรษฐกิจและการท่องเที่ยว เป็นเมืองเศรษฐกิจพิเศษที่มีสภาพแวดล้อมที่ดีรวมทั้งสืบสานศิลปวัฒนธรรม ประเพณี ภูมิปัญญาท้องถิ่น และเอกลักษณ์ประจำจังหวัด
 - ๑.๑ ให้ประชาชนมีส่วนร่วมในการส่งเสริมกิจกรรมด้านศาสนา วัฒนธรรมประเพณี ประวัติศาสตร์ และภูมิปัญญาท้องถิ่น เพื่อการอนุรักษ์สืบสานต่อและเชื่อมโยงสู่กิจกรรมการท่องเที่ยว
 - ๑.๒ ส่งเสริมการท่องเที่ยว โดยการสนับสนุนความสามารถของผู้ประกอบการและสร้างเครือข่ายเพื่อพัฒนาศักยภาพการบริการ ทั้งภายในและภายนอกประเทศ
 - ๑.๓ พัฒนาและปรับปรุงแหล่งท่องเที่ยวเดิม สร้างแหล่งท่องเที่ยวใหม่ และสร้างสิ่งอำนวยความสะดวกต่าง ๆ ในการท่องเที่ยว เพื่อกระตุ้นเศรษฐกิจ และเพิ่มรายได้จากการท่องเที่ยว โดยร่วมมือกับหน่วยงานภาครัฐและเอกชนที่เกี่ยวข้องในจังหวัดมุกดาหาร
 - ๑.๔ ส่งเสริมและสนับสนุนการพัฒนาเศรษฐกิจ เพื่อรองรับการจัดตั้งเป็นเขตเศรษฐกิจพิเศษ

ยุทธศาสตร์ที่ ๓ เสริมสร้างการเกษตรให้มีประสิทธิภาพอย่างยั่งยืน

แนวทางการพัฒนา

๑. ส่งเสริมด้านการเกษตรกรรมและพัฒนารตลาดสินค้าธุรกิจชุมชน
 - ๑.๑ พัฒนาแหล่งน้ำเพื่อการอุปโภค บริโภค และแหล่งน้ำเพื่อการเกษตรอย่างพอเพียง
 - ๑.๒ ส่งเสริมการเกษตรและอาชีพแก่ประชาชน
 - ๑.๓ ปรับปรุงคุณภาพสินค้าทางการเกษตรสู่ตลาดอาเซียน
 - ๑.๔ พัฒนาคูณภาพสินค้าหนึ่งตำบลหนึ่งผลิตภัณฑ์ (OTOP) ของจังหวัดมุกดาหารเพื่อนำเข้าสู่ตลาดอาเซียน

ยุทธศาสตร์ที่ ๔ เสริมสร้างประสิทธิภาพของการอนุรักษ์และฟื้นฟูสิ่งแวดล้อม

แนวทางการพัฒนา

๑. การอนุรักษ์ฟื้นฟูทรัพยากรธรรมชาติและสิ่งแวดล้อม
 - ๑.๑ ส่งเสริมและสนับสนุนการอนุรักษ์ฟื้นฟูทรัพยากรธรรมชาติและสิ่งแวดล้อมแบบบูรณาการ
 - ๑.๒ ปลูกฝังและสร้างจิตสำนึกการอนุรักษ์ทรัพยากรธรรมชาติและสิ่งแวดล้อม
 - ๑.๓ ส่งเสริมการพัฒนาผังเมืองรวมอย่างเป็นระบบ

ยุทธศาสตร์ที่ ๕ เสริมสร้างการศึกษาที่มีมาตรฐานสากล

แนวทางการพัฒนา

๑. พัฒนาการศึกษที่ทันสมัย เพื่อเตรียมความพร้อมในการเข้าสู่ประชาคมอาเซียน
 - ๑.๑ ให้บริการด้านการศึกษาและสนับสนุนวัสดุ สื่อ-อุปกรณ์ เพื่อพัฒนาบุคลากรทางการศึกษา พัฒนาเด็กนักเรียนให้เป็นผู้มีคุณภาพ มีทักษะ และศักยภาพตามมาตรฐานการศึกษา และมาตรฐานสากล เพื่อรองรับการเข้าสู่ประชาคมอาเซียน
 - ๑.๒ ส่งเสริมการศึกษาของประชาชนในชุมชน ทั้งในระบบ นอกระบบ และการศึกษาตามอัธยาศัย
 - ๑.๓ สนับสนุนให้มีการนำระบบเทคโนโลยีสารสนเทศมาใช้ในการพัฒนาการศึกษา
 - ๑.๔ ส่งเสริมการใช้ภาษาต่างประเทศ เพื่อรองรับการเข้าสู่ประชาคมอาเซียน

ยุทธศาสตร์ที่ ๖ เสริมสร้างการบริหารจัดการตามหลักธรรมาภิบาล

แนวทางการพัฒนา

๑. ส่งเสริมให้มีระบบการบริหารจัดการ โดยยึดหลักธรรมาภิบาล จัดให้มีช่องทางในการรับทราบข้อมูล ข่าวสาร และสนับสนุนให้ประชาชนมีส่วนร่วมในการพัฒนาท้องถิ่น อย่างสร้างสรรค์
 - ๑.๑ ส่งเสริมการมีส่วนร่วมของประชาชนในการพัฒนาการเมืองและการบริหาร
 - ๑.๒ พัฒนาขีดความสามารถในการจัดบริการสาธารณะให้ประชาชนในท้องถิ่นอย่างมีประสิทธิภาพ และเพิ่มประสิทธิภาพการปฏิบัติงานของบุคลากรในการบริหารจัดการ โดยยึดหลักธรรมาภิบาล
 - ๑.๓ สนับสนุนการนาระบบเทคโนโลยีสารสนเทศมาใช้ในการบริหารและการพัฒนาท้องถิ่น เพื่อประโยชน์สูงสุดแก่ประชาชน
 - ๑.๔ ที่สาธารณะทางสังคมเพิ่มขึ้น เพื่อเปิดโอกาสให้ประชาชนได้มีส่วนร่วมในการแลกเปลี่ยนเรียนรู้ ระดมความคิดเห็น ปรีกษาหารือ และร่วมติดตามตรวจสอบอย่างสร้างสรรค์ ในเรื่องที่เกี่ยวข้องกับการบริหารจัดการ กำหนดนโยบายสาธารณะ และความต้องการในการพัฒนาท้องถิ่น
 - ๑.๕ ส่งเสริมการบริหารจัดการของท้องถิ่นให้มีประสิทธิภาพและโปร่งใสพร้อมรับการตรวจสอบ
 - ๑.๖ ส่งเสริมการรวมกลุ่มและสร้างเครือข่ายภาคประชาชนให้เข้มแข็ง มีบทบาทและมีส่วนร่วมในการพัฒนาท้องถิ่นเพิ่มขึ้น

ยุทธศาสตร์ที่ ๗ เสริมสร้างการผลิต และการจัดการอาหารปลอดภัย

แนวทางการพัฒนา

๑. ส่งเสริมและสนับสนุนให้มีการผลิตและการจัดการอาหารปลอดภัย
 - ๑.๑ สนับสนุนให้มีระบบการควบคุมการนำเข้า โดยเน้นการกำหนดปัจจัยการผลิตหรือการนำสารเคมีเป้าหมายเข้ามาได้เฉพาะด้าน โดยการบูรณาการการทำงาน ระหว่างหน่วยงานที่เกี่ยวข้อง
 - ๑.๒ จัดทำมาตรฐานการควบคุมคุณภาพปัจจัยการผลิตและวัตถุดิบพืชทางการเกษตรตามกฎหมายที่เกี่ยวข้อง เน้นการขึ้นทะเบียนควบคุมแหล่งผลิตและจำหน่าย โดยประชาสัมพันธ์ให้ประชาชนทราบอย่างทั่วถึง รวมถึงการปราบปรามผู้กระทำผิดตามกฎหมาย
 - ๑.๓ รณรงค์การลด ละ เลิก ใช้สารเคมี รวมถึงการสร้างจิตสำนึกให้ผู้บริโภคตระหนักถึงความสำคัญของความปลอดภัยด้านอาหาร โดยการรณรงค์จูงใจให้มีการบริโภคอาหารที่ปลอดภัยใน

สัดส่วนที่มากขึ้น การสร้างพฤติกรรมใหม่ในการบริโภค หนุนคงให้ปลูกผักกินเอง (ผักสวนครัว รั้วกินได้) หรือเชิญชวนให้มีการกินผักพื้นบ้านมากขึ้น

- ๑.๔ หนุนคงการใช้สารเคมีอย่างถูกต้อง และปลอดภัย โดยไม่ส่งผลกระทบต่อสิ่งแวดล้อม และผู้บริโภค
- ๑.๕ ส่งเสริมและสนับสนุนการให้ความรู้ความเข้าใจ เพื่อยกระดับความรู้ผู้ส่งออกเกษตรกร และร้านค้า ให้ความตระหนักถึงความสำคัญของการผลิต และการบริหารจัดการอาหารปลอดภัย
- ๑.๖ ส่งเสริมและสนับสนุนให้มีกระบวนการผลิต การขนส่ง การจัดจำหน่าย สำหรับผู้บริโภค อย่างถูกต้องและเป็นธรรม
- ๑.๗ ส่งเสริมการผลิต การตลาด และการบริโภคพืชผักประจำท้องถิ่น
- ๑.๘ ส่งเสริมและสนับสนุนให้มีตลาดอาหารปลอดภัยในชุมชน

๑.๕ ยุทธศาสตร์ขององค์การบริหารส่วนตำบลนาออก

วิสัยทัศน์

“การคมนาคมสะดวก มีรายได้ การศึกษามีคุณภาพ ชุมชนเข้มแข็ง การบริหารจัดการที่ดี”

ยุทธศาสตร์

องค์การบริหารส่วนตำบลนาออก ได้กำหนดยุทธศาสตร์ทั้งหมด ๗ ยุทธศาสตร์ ดังนี้

๑) การพัฒนาด้านคมนาคม

เป้าประสงค์

- เพื่อให้มีระบบโครงสร้างพื้นฐานที่ดีมีมาตรฐานและครอบคลุมทุกพื้นที่

ตัวชี้วัด

๑. จำนวนที่เพิ่มขึ้นของถนนที่ได้มาตรฐานในพื้นที่ อบต.นาออกในแต่ละปี

ค่าเป้าหมาย

๑. จำนวนถนนในพื้นที่เขต อบต.นาออกที่ได้มาตรฐานเพิ่มขึ้นอย่างน้อย ๑,๐๐๐ เมตรต่อปี

กลยุทธ์/แนวทางในการพัฒนา

๑. ก่อสร้าง ปรับปรุง บำรุงรักษาถนน สะพาน และท่อระบายน้ำให้ได้มาตรฐานและครอบคลุม

ทุกพื้นที่ในเขต อบต.นาออก

จุดยืนทางยุทธศาสตร์

พัฒนาระบบคมนาคมขนส่งให้ได้มาตรฐานและครอบคลุมทุกพื้นที่ในเขต อบต.นาออก เช่น การก่อสร้างถนนให้ครอบคลุมพื้นที่ การซ่อมแซมบำรุงรักษาถนนให้อยู่ในสภาพที่สามารถใช้งานได้อย่างมีประสิทธิภาพ ปรับปรุงถนนที่มีอยู่เดิมให้ได้มาตรฐาน พัฒนาและปรับปรุงระบบสัญญาณจราจรให้ครอบคลุมและมีประสิทธิภาพ

ความเชื่อมโยงของยุทธศาสตร์ในภาพรวม

ยุทธศาสตร์การพัฒนาด้านการคมนาคมขององค์การบริหารส่วนตำบลนาออก มีความสอดคล้องเชื่อมโยงกับยุทธศาสตร์การพัฒนาในระดับต่างๆ เช่น

- ยุทธศาสตร์จังหวัด
 - ยุทธศาสตร์ที่ ๔. การพัฒนาเมืองและชุมชนน่าอยู่อย่างยั่งยืน
- ยุทธศาสตร์องค์การปกครองส่วนท้องถิ่นในเขตจังหวัด
 - ยุทธศาสตร์ที่ ๑. การเสริมสร้างท้องถิ่นเมืองน่าอยู่

๒) การพัฒนาด้านสาธารณูปโภคและสาธารณูปการ

เป้าประสงค์

๑. เพื่อให้มีระบบโครงสร้างพื้นฐานที่ดีมีมาตรฐานและครอบคลุมทุกพื้นที่

ตัวชี้วัด

๑. จำนวนที่เพิ่มขึ้นของการขยายเขตไฟฟ้าแรงต่ำและไฟฟ้าสาธารณะในพื้นที่ อบต.นาออกในแต่ละ

ปี

๒. จำนวนที่เพิ่มขึ้นของการขยายเขตประปาในพื้นที่ อบต.นาออกในแต่ละปี

ค่าเป้าหมาย

๑. จำนวนระยะทางของการขยายเขตไฟฟ้าแรงต่ำและไฟฟ้าสาธารณะในพื้นที่เขต อบต.นาออก

เพิ่มขึ้น

๒. จำนวนระยะทางของการขยายเขตประปาในพื้นที่เขต อบต.นาออก เพิ่มขึ้นอย่างน้อย ๙๐๐

เมตร ต่อปี

กลยุทธ์/แนวทางในการพัฒนา

๑. ก่อสร้างและปรับปรุงซ่อมแซมแหล่งน้ำเพื่อการอุปโภค – บริโภค

๒. ก่อสร้างและซ่อมแซมแหล่งน้ำเพื่อการเกษตร

๓. ติดตั้งไฟฟ้าส่องทางสาธารณะและขยายเขตไฟฟ้าแรงต่ำ

จุดยืนทางยุทธศาสตร์

พัฒนาระบบสาธารณูปโภคและสาธารณูปการให้ได้มาตรฐานและครอบคลุมทุกพื้นที่ในเขต อบต.นาออก เช่น การก่อสร้างระบบประปาให้ครอบคลุมพื้นที่ การซ่อมแซมบำรุงรักษาระบบประปาให้อยู่ในสภาพที่สามารถใช้งานได้อย่างมีประสิทธิภาพ ปรับปรุงระบบสาธารณูปโภคและสาธารณูปการที่มีอยู่เดิมให้ได้มาตรฐาน พัฒนาและปรับปรุงระบบสัญญาณจราจร ไฟฟ้าส่องสว่างให้ครอบคลุม และมีประสิทธิภาพ

ความเชื่อมโยงของยุทธศาสตร์ในภาพรวม

ยุทธศาสตร์การพัฒนาด้านสาธารณูปโภคและสาธารณูปการขององค์การบริหารส่วนตำบลนาออก มีความสอดคล้องเชื่อมโยงกับยุทธศาสตร์การพัฒนาในระดับต่างๆ เช่น

- ยุทธศาสตร์จังหวัด

ยุทธศาสตร์ที่ ๔. การพัฒนาเมืองและชุมชนน่าอยู่อย่างยั่งยืน

- ยุทธศาสตร์องค์กรปกครองส่วนท้องถิ่นในเขตจังหวัด

ยุทธศาสตร์ที่ ๑. การเสริมสร้างท้องถิ่นเมืองน่าอยู่

๓) การพัฒนาด้านเศรษฐกิจ

เป้าประสงค์

๑. เพื่อให้ประชาชนในเขต อบต.นาออก มีรายได้เพียงพอต่อการดำรงชีวิต

ตัวชี้วัด

๑. อัตราการว่างงานหรือไม่มีอาชีพของประชาชนในเขต อบต.นาออก ต่อปี

๒. จำนวนที่เพิ่มขึ้นของครัวเรือนในเขต อบต.นาออก ที่มีรายได้เฉลี่ยครัวเรือนต่อปีมากกว่าเกณฑ์ความจำเป็นพื้นฐาน (จปฐ)

ค่าเป้าหมาย

๑. อัตราการว่างงานหรือไม่มีอาชีพของประชาชนในเขตตำบลนาออกลดลงร้อยละ ๑๐ ต่อปี

๒. ครัวเรือนในเขตอบต.นาออกที่มีรายได้เฉลี่ยครัวเรือนต่อปีมากกว่าเกณฑ์ความจำเป็นพื้นฐาน

(จปฐ) มีจำนวนเพิ่มขึ้นอย่างน้อย ร้อยละ ๕ ต่อปี

กลยุทธ์/แนวทางในการพัฒนา

๑. การพัฒนาสถานที่ท่องเที่ยว และส่งเสริมกิจกรรมการท่องเที่ยวในชุมชน
๒. การพัฒนาสินค้าและบริการในพื้นที่ให้ได้มาตรฐาน
๓. การส่งเสริมอาชีพให้ประชาชนในพื้นที่เขต อบต.นาออก

จุดยืนทางยุทธศาสตร์

ส่งเสริมการค้าและการลงทุนในระดับพื้นที่ โดยการจัดพื้นที่ในการค้าขายแลกเปลี่ยนสินค้าในระดับพื้นที่ พัฒนาสถานที่ท่องเที่ยวในชุมชนเพื่อให้เกิดการสร้างงานสร้างรายได้ในชุมชน โดยให้ความสำคัญในการส่งเสริมอาชีพให้แก่กลุ่มต่างๆ

ความเชื่อมโยงของยุทธศาสตร์ในภาพรวม

ยุทธศาสตร์ด้านเศรษฐกิจขององค์การบริหารส่วนตำบลนาออก มีความสอดคล้องเชื่อมโยงกับยุทธศาสตร์การพัฒนาในระดับต่างๆ เช่น

- ยุทธศาสตร์จังหวัด
- ยุทธศาสตร์ที่ ๒. ประตุการค้า การลงทุนเชื่อมโยงอาเซียนสู่สากล
- ยุทธศาสตร์ที่ ๓. การพัฒนาด้านการท่องเที่ยวเพื่อสร้างรายได้ให้กับชุมชน
- ยุทธศาสตร์องค์กรปกครองส่วนท้องถิ่นในเขตจังหวัด
- ยุทธศาสตร์ที่ ๒. เสริมสร้างเศรษฐกิจและการท่องเที่ยว

๔) การพัฒนาด้านชุมชนเข้มแข็ง

เป้าประสงค์

๑. เพื่อให้ชุมชนมีความสงบเรียบร้อย และประชาชนมีความปลอดภัยในชีวิตและทรัพย์สิน
๒. เพื่อให้ชุมชนห่างไกลยาเสพติด และมีคุณภาพชีวิตที่ดี
๓. เพื่อให้ประชาชนได้รับสวัสดิการขั้นพื้นฐานอย่างทั่วถึงและเป็นธรรม
๔. เพื่อส่งเสริมการพัฒนาศักยภาพบุคลากร
๕. เพื่อส่งเสริมการป้องกัน ควบคุมโรคติดต่อและส่งเสริมสุขภาพอนามัย

ตัวชี้วัด

๑. อัตราการลดลงของการเกิดคดีอาชญากรรมในพื้นที่ อบต.นาออก
๒. ร้อยละของจำนวนประชาชนในเขตตำบลนาออกที่ผ่านเกณฑ์การประเมินการพัฒนาคุณภาพ

ชีวิตที่มีคุณภาพ

๓. อัตราการลดลงของการเกิดโรคระบาดในพื้นที่ อบต.นาออก
๔. ร้อยละของจำนวนประชาชนในเขตตำบลนาออกที่ได้รับสวัสดิการขั้นพื้นฐานอย่างเป็นธรรม

ค่าเป้าหมาย

๑. อัตราการเกิดคดีอาชญากรรมในพื้นที่ตำบลนาออกลดลงร้อยละ ๑๐ ต่อปี
๒. ประชาชนในเขตตำบลนาออกอย่างน้อยร้อยละ ๘๐ ผ่านเกณฑ์การประเมินการพัฒนาคุณภาพ

ชีวิตที่มีคุณภาพ

๓. อัตราการเกิดโรคระบาดในพื้นที่ตำบลนาออกลดลงอย่างน้อยร้อยละ ๒๐ ต่อปี
๔. ภายใน ๕ ปี ประชาชนในเขตตำบลนาออกอย่างน้อยร้อยละ ๙๐ ต้องได้รับสวัสดิการขั้นพื้นฐาน

อย่างเป็นธรรม

กลยุทธ์/แนวทางในการพัฒนา

๑. การป้องกันบรรเทาสาธารณภัยและรักษาความสงบเรียบร้อย
๒. ก่อสร้างและปรับปรุงสถานที่สาธารณะประโยชน์
๓. ส่งเสริมสนับสนุนการมีส่วนร่วมในการพัฒนาท้องถิ่น
๔. ก่อสร้าง ปรับปรุงอาคารสำนักงานและส่งเสริมการพัฒนาศักยภาพบุคลากร
๕. การป้องกัน แก้ไขปัญหายาเสพติดและปัญหาสังคมในชุมชน
๖. ส่งเสริม สนับสนุนการจัดสวัสดิการและการสงเคราะห์ผู้ด้อยโอกาสทางสังคม
๗. การป้องกัน ควบคุมโรคติดต่อและส่งเสริมสุขภาพอนามัย

จุดยืนทางยุทธศาสตร์

๑. ให้ความสำคัญในการป้องกันการเกิดเหตุการณ์ความไม่ปลอดภัยในชีวิตและทรัพย์สินของประชาชน โดยการบูรณาการการทำงานจากทุกภาคส่วน ติดตั้งกล้องวงจรปิด (CCTV) ให้ครอบคลุมในเขตตำบลนาออก และส่งเสริมให้ประชาชนเข้ามามีส่วนร่วมในกิจกรรมการป้องกันการเกิดเหตุการณ์ความไม่ปลอดภัยในชีวิตและทรัพย์สินของประชาชน การพัฒนาศักยภาพการป้องกันและบรรเทาสาธารณภัย โดยการจัดหาและเตรียมความพร้อมในการป้องกันและบรรเทาสาธารณภัย เช่น การจัดหาวัสดุหรือครุภัณฑ์ในการป้องกันและบรรเทาสาธารณภัย การฝึกอบรม ทบพทวนความรู้เกี่ยวกับการป้องกันและบรรเทาสาธารณภัยให้แก่อาสาสมัครป้องกันภัยฝ่ายพลเรือน ตลอดจนการป้องกัน และแก้ไขปัญหายาเสพติดในกลุ่มเด็กและเยาวชน โดยเน้นการทำความเข้าใจและให้ความรู้เกี่ยวกับพิษภัยของยาเสพติด ตลอดจนการส่งเสริมให้เด็กและเยาวชนทำกิจกรรมที่เป็นประโยชน์

๒. ป้องกันและควบคุมไม่ให้เกิดการระบาดของโรคต่างๆ เช่น โรคไข้เลือดออก และโรคพิษสุนัขบ้า หรือโรคระบาดใหม่ เป็นต้น โดยการส่งเสริมให้ประชาชนเข้ามามีส่วนร่วมในการป้องกันและควบคุมไม่ให้เกิดการระบาดของโรค ส่งเสริมสุขภาพพลานามัยของคนในชุมชนให้แข็งแรง โดยการให้ความรู้ด้านวิชาการในการดูแลรักษาสุขภาพของของคนทุกช่วงวัย และส่งเสริมการเล่นกีฬาและออกกำลังกาย เพื่อให้มีสุขภาพกายและสุขภาพจิตที่ดี ตลอดจนการจัดสวัสดิการและสังคมสงเคราะห์ให้แก่ผู้สูงอายุ ผู้พิการ ผู้ป่วยเอดส์ และผู้ด้อยโอกาสในตำบล เพื่อให้มีคุณภาพชีวิตที่ดีขึ้น

ความเชื่อมโยงของยุทธศาสตร์ในภาพรวม

ยุทธศาสตร์การพัฒนาด้านชุมชนเข้มแข็งขององค์การบริหารส่วนตำบลนาออก มีความสอดคล้องเชื่อมโยงกับยุทธศาสตร์การพัฒนาในระดับต่างๆ เช่น

- ยุทธศาสตร์จังหวัด
 - ยุทธศาสตร์ที่ ๔. การพัฒนาเมืองและชุมชนน่าอยู่อย่างยั่งยืน
- ยุทธศาสตร์องค์กรปกครองส่วนท้องถิ่นในเขตจังหวัด
 - ยุทธศาสตร์ที่ ๑. การเสริมสร้างท้องถิ่นเมืองน่าอยู่
 - ยุทธศาสตร์ที่ ๖ เสริมสร้างการบริหารจัดการตามหลักธรรมาภิบาล

๕) การพัฒนาด้านการศึกษา

เป้าประสงค์

๑. เพื่อให้ประชาชนทุกช่วงวัยได้รับการส่งเสริมและพัฒนาในทุกมิติอย่างมีคุณภาพ
๒. เพื่อให้เด็กได้รับการศึกษาในระดับภาคบังคับ
๓. อัตราการลดลงของประชาชนอายุ ๑๕ ปีขึ้นไปในเขตตำบลนาออกที่ไม่รู้หนังสือมีคุณภาพ

ค่าเป้าหมาย

๑. ภายในห้าปี เด็กอายุ ๖ - ๑๕ ปี ในเขตตำบลนาออกอย่างน้อยร้อยละ ๙๕ ได้รับการศึกษาภาค

บังคับ ๙ ปี

๒. อัตราการไม่รู้หนังสือของประชาชนอายุ ๑๕ ปีขึ้นไปในเขตตำบลนาออกลดลงร้อยละ ๑๐ ต่อปี
กลยุทธ์/แนวทางในการพัฒนา

๑. การพัฒนาศักยภาพบุคลากรทางการศึกษาและสนับสนุนส่งเสริมการจัดการศึกษาทั้งในระบบและนอกระบบ

๒. ส่งเสริมทักษะการเรียนรู้และพัฒนาการแก่เด็กและเยาวชน
จุดยืนทางยุทธศาสตร์

ให้ความสำคัญในการพัฒนาศักยภาพบุคลากรทางการศึกษาให้ได้คุณภาพ เนื่องจากบุคลากรทางการศึกษาถือเป็นหัวใจสำคัญในการถ่ายทอดความรู้ให้แก่ผู้เรียน โดยการจัดหาบุคลากรทางการศึกษาที่มีคุณภาพ การส่งบุคลากรทางการศึกษาเข้าร่วมอบรมเพื่อพัฒนาทักษะการเรียนการสอน ส่งเสริมและสนับสนุนการดำเนินงานของสถานศึกษา โดยการสนับสนุนงบประมาณ การจัดหาบุคลากรที่มีความเชี่ยวชาญ การจัดหาวัสดุสื่อการเรียนการสอนให้แก่สถานศึกษา ส่งเสริมกิจกรรมด้านวิชาการ และการสนับสนุนงบประมาณเพื่อการจัดหาอาหารกลางวัน และอาหารเสริม (นม) ให้แก่ผู้เรียน ตลอดจนการส่งเสริมและสนับสนุนการศึกษาและการเรียนรู้นอกระบบ โดยการบูรณาการการดำเนินงานร่วมกับหน่วยงานต่างๆ เพื่อให้เกิดประสิทธิภาพสูงสุด โดยมุ่งเน้นการเรียนรู้ในทุกๆ ด้าน และมีกลุ่มเป้าหมายที่หลากหลาย

ความเชื่อมโยงของยุทธศาสตร์ในภาพรวม

ยุทธศาสตร์การพัฒนาด้านการศึกษาขององค์การบริหารส่วนตำบลนาออก มีความสอดคล้องเชื่อมโยงกับยุทธศาสตร์การพัฒนาในระดับต่างๆ เช่น

- ยุทธศาสตร์จังหวัด

ยุทธศาสตร์ที่ ๔. การพัฒนาเมืองและชุมชนน่าอยู่อย่างยั่งยืน

- ยุทธศาสตร์องค์กรปกครองส่วนท้องถิ่นในเขตจังหวัด

ยุทธศาสตร์ที่ ๕ เสริมสร้างการศึกษาดีมีมาตรฐานสากล

๖) การพัฒนาด้านสิ่งแวดล้อม

เป้าประสงค์

๑. เพื่อให้ประชาชนได้ใช้ประโยชน์จากทรัพยากรธรรมชาติที่มีอยู่ในพื้นที่อย่างเหมาะสม

ตัวชี้วัด

๑. จำนวนที่เพิ่มขึ้นของสวนสาธารณะ พื้นที่สีเขียว หรือพื้นที่ป่าไม้ในเขต อบต

๒. ระดับความพึงพอใจของประชาชนและนักท่องเที่ยวเกี่ยวกับสภาพแวดล้อม ความสะอาด ความสวยงาม และความเป็นระเบียบเรียบร้อยของชุมชน

ค่าเป้าหมาย

๑. สวนสาธารณะ พื้นที่สีเขียว หรือพื้นที่ป่าไม้ในเขตตำบล เพิ่มขึ้นอย่างน้อยปีละ ๑ ไร่

๒. ประชาชนและนักท่องเที่ยวอย่างน้อยร้อยละ ๗๐ มีความพึงพอใจเกี่ยวกับสภาพแวดล้อม ความสะอาด ความสวยงาม และความเป็นระเบียบเรียบร้อยของชุมชน

กลยุทธ์/แนวทางในการพัฒนา

๑. การพัฒนาและปรับปรุงทัศนียภาพชุมชน

๒. การปลูกฝังและสร้างจิตสำนึกการอนุรักษ์ทรัพยากรธรรมชาติและสิ่งแวดล้อมและการจัดการน้ำ

เพื่อการเกษตร

จุดยืนทางยุทธศาสตร์

ปลูกฝังและสร้างจิตสำนึกการอนุรักษ์ทรัพยากรธรรมชาติและสิ่งแวดล้อมให้แก่ประชาชน โดย การให้ความรู้ และส่งเสริมให้ประชาชนเข้ามามีส่วนร่วมในกิจกรรมการอนุรักษ์ทรัพยากรธรรมชาติและสิ่งแวดล้อม บริหารจัดการทรัพยากรธรรมชาติที่มีอยู่ให้เกิดประโยชน์ต่อประชาชนอย่างเหมาะสม

ความเชื่อมโยงของยุทธศาสตร์ในภาพรวม

ยุทธศาสตร์การพัฒนาด้านสิ่งแวดล้อมขององค์การบริหารส่วนตำบลนาออก มีความสอดคล้อง เชื่อมโยงกับยุทธศาสตร์การพัฒนาด้านอื่นๆ เช่น

- ยุทธศาสตร์จังหวัด

ยุทธศาสตร์ที่ ๕. การจัดการทรัพยากรธรรมชาติและสิ่งแวดล้อมเพื่อเป็นฐานการพัฒนาที่ยั่งยืน

- ยุทธศาสตร์องค์กรปกครองส่วนท้องถิ่นในเขตจังหวัด

ยุทธศาสตร์ที่ ๔. ด้านการเสริมสร้างประสิทธิภาพของการอนุรักษ์และฟื้นฟูสิ่งแวดล้อม

๗) การพัฒนาด้านศิลปะ วัฒนธรรม จริยธรรมและศีลธรรมอันดีงามของท้องถิ่น

เป้าประสงค์

๑. เพื่อส่งเสริม สนับสนุนและอนุรักษ์ประเพณีและวัฒนธรรมท้องถิ่น

๒. เพื่อปลูกจิตสำนึกให้เด็ก เยาวชน และประชาชนในท้องถิ่นเกิดความตระหนัก และมีส่วนร่วมในการอนุรักษ์ ฟื้นฟู สืบสานภูมิปัญญาและคุณค่าหลากหลายทางวัฒนธรรม

๓. เพื่อให้ประชาชนในตำบลนาออกได้เรียนรู้ เห็นคุณค่าของประวัติศาสตร์ความเป็นมาและวัฒนธรรม ประเพณีของท้องถิ่น เกิดความภาคภูมิใจและจิตสำนึกอนุรักษ์วัฒนธรรมประเพณีของท้องถิ่นสืบไป

ตัวชี้วัด

๑. เด็ก เยาวชน และประชาชนมีส่วนร่วมในการอนุรักษ์ ฟื้นฟู สืบสานภูมิปัญญาและคุณค่าหลากหลายทางวัฒนธรรมเพิ่มมากขึ้นในแต่ละปี

๒. ประชาชนในตำบลนาออกได้เรียนรู้ เห็นคุณค่าของประวัติศาสตร์ความเป็นมาและวัฒนธรรม ประเพณีของท้องถิ่น เกิดความภาคภูมิใจและจิตสำนึกอนุรักษ์วัฒนธรรมประเพณีของท้องถิ่นเพิ่มมากขึ้นในแต่ละปี

ค่าเป้าหมาย

๑. เด็ก เยาวชน และประชาชนร้อยละ ๗๐ มีส่วนร่วมในการอนุรักษ์ ฟื้นฟู สืบสานภูมิปัญญาและคุณค่าหลากหลายทางวัฒนธรรม

๒. ประชาชนในตำบลนาออกร้อยละ ๗๐ ได้เรียนรู้ เห็นคุณค่าของประวัติศาสตร์ความเป็นมาและวัฒนธรรมประเพณีของท้องถิ่น เกิดความภาคภูมิใจและจิตสำนึกอนุรักษ์วัฒนธรรมประเพณี

กลยุทธ์/แนวทางในการพัฒนา

๑. การอนุรักษ์และส่งเสริม ศิลปะ วัฒนธรรม ประเพณี และวิถีชีวิตภูมิปัญญาท้องถิ่น

จุดยืนทางยุทธศาสตร์

อนุรักษ์และสืบสานศิลปะ วัฒนธรรม ประเพณี และวิถีชีวิตภูมิปัญญาท้องถิ่น โดยการส่งเสริม ให้ประชาชนและหน่วยงานทุกภาคส่วนเข้ามามีส่วนร่วมในกิจกรรม ประชาสัมพันธ์กิจกรรมศิลปะ วัฒนธรรม ประเพณีและวิถีชีวิตภูมิปัญญาท้องถิ่นให้บุคคลภายนอกได้รับทราบ เพื่อเป็นการส่งเสริมการท่องเที่ยวเชิง วัฒนธรรม เป็นต้น

ความเชื่อมโยงของยุทธศาสตร์ในภาพรวม

ยุทธศาสตร์การพัฒนาด้านศิลปะ วัฒนธรรม จริยธรรมและศีลธรรมอันดีงามของท้องถิ่นขององค์การบริหารส่วนตำบลนาออก มีความสอดคล้องเชื่อมโยงกับยุทธศาสตร์การพัฒนาด้านอื่นๆ เช่น

- ยุทธศาสตร์จังหวัด
ยุทธศาสตร์ที่ ๓ การพัฒนาการท่องเที่ยวตามวิถีชีวิตลุ่มน้ำโขง
- ยุทธศาสตร์องค์กรปกครองส่วนท้องถิ่นในเขตจังหวัด
ยุทธศาสตร์ที่ ๒ เสริมสร้างเศรษฐกิจและการท่องเที่ยว

๒. จุดยืนทางยุทธศาสตร์

จุดยืนทางยุทธศาสตร์ (Positioning) ขององค์การบริหารส่วนตำบลนาออก

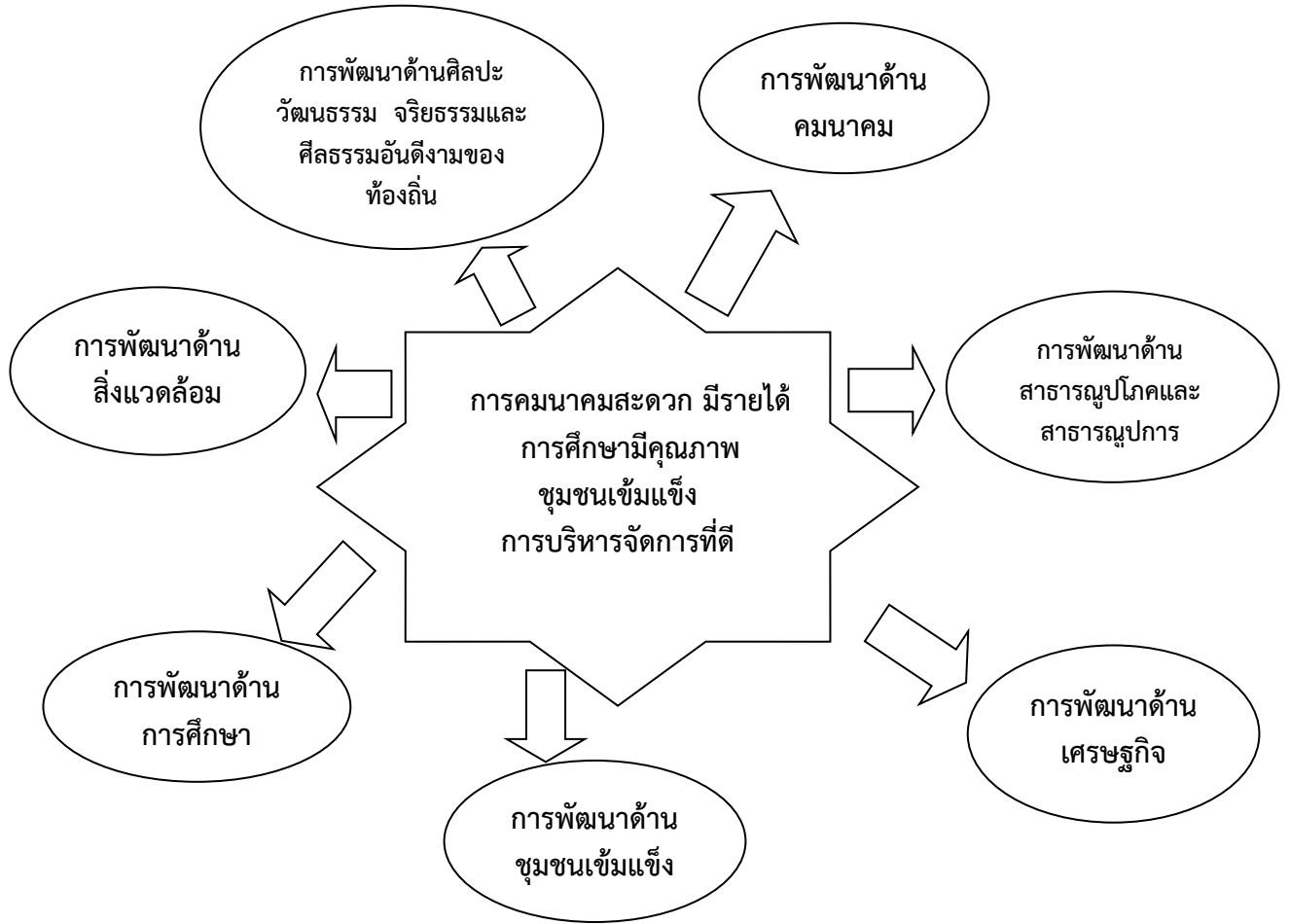

ความเชื่อมโยงของยุทธศาสตร์ในภาพรวม

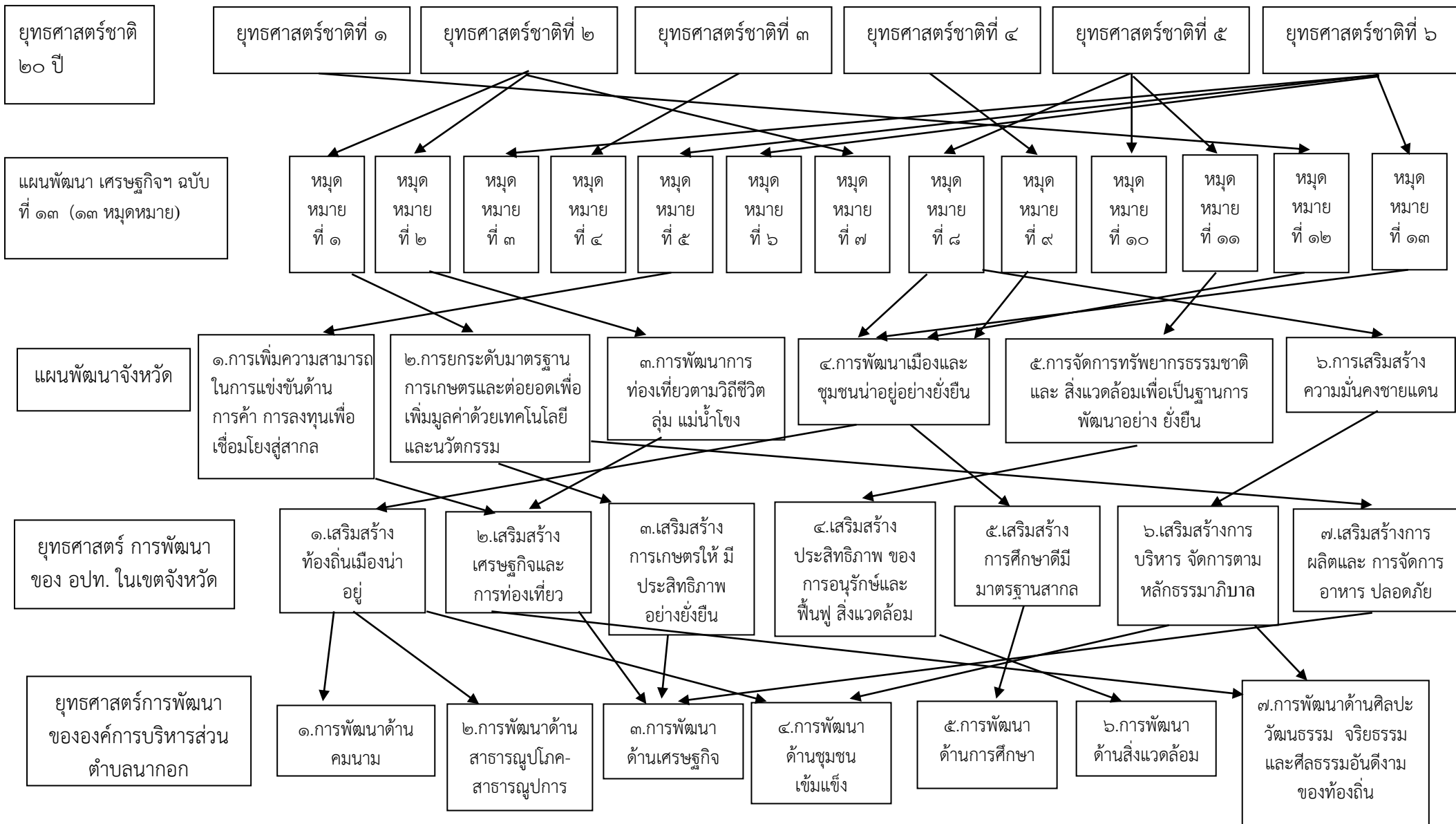

๓. การวิเคราะห์เพื่อพัฒนาท้องถิ่น

ในการจัดทำแผนพัฒนาท้องถิ่นห้าปีขององค์การบริหารส่วนตำบลได้ใช้การวิเคราะห์ SWOT Analysis/Demand (Demand Analysis)/Global Demand และ Trend ปัจจัยและสถานการณ์การเปลี่ยนแปลงที่มีผลต่อการพัฒนา อย่างน้อยต้องประกอบด้วย การวิเคราะห์ศักยภาพด้านเศรษฐกิจ ด้านสังคม ด้านทรัพยากรธรรมชาติและสิ่งแวดล้อม ซึ่งมีรายละเอียดดังนี้

๑) จุดแข็ง (S : Strength)

- ๑) ประชาชนมีส่วนร่วมในการประชาคม มากกว่า ร้อยละ ๗๐ ทำให้รับทราบถึงปัญหา/ ความต้องการของประชาชนอย่างแท้จริง
- ๒) เกิดกลุ่มองค์กรต่างๆ และกลุ่มอาชีพในตำบล เพิ่มมากขึ้น เช่น กลุ่มดอกไม้ประดิษฐ์, กลุ่มจิ้งหรีด, กลุ่มข้าวเกรียบ, ธนาคารชุมชน, ศูนย์ผลิตเมล็ดพันธ์ ข้าวชุมชนบ้านห้วยกอก, สภาวัฒนธรรมตำบล สภาเด็กและเยาวชน เป็นต้น
- ๓) มีแหล่งน้ำธรรมชาติ ที่ใช้ในการเกษตรกรรมของประชาชนในพื้นที่ตลอดปี เช่น ห้วยหินลาด, ห้วยกอก, หนองเทิน, หนองทม, ห้วยก้านเหลือง ฯลฯ
- ๔) มีอาสาสมัครป้องกันภัยฝ่ายพลเรือน (อปพร.) และศูนย์ป้องกันภัยฝ่ายพลเรือประจำองค์การบริหารส่วนตำบล เพื่อรักษาความปลอดภัยใน หมู่บ้าน/ ชุมชน
- ๕) เกษตรกรมีรายได้จากการประกอบอาชีพเกษตรกรรม เพิ่มขึ้น และมีการปลูกพืชเศรษฐกิจ ได้แก่ ยางพารา อ้อย และอื่นๆ ฯลฯ มากขึ้น ทำให้อัตราการว่างงาน ลดน้อยลง

๒) จุดอ่อน (W : Weakness)

- ๑) ถนนเส้นทางคมนาคมส่วนใหญ่ มีสภาพเป็นดินลูกรัง ไม่คงทนถาวร
- ๒) ประชาชนในตำบล ขาดแคลนน้ำอุปโภค – บริโภคที่สะอาด ถูกสุขลักษณะ
- ๓) การใช้เงินทุนในการประกอบอาชีพที่มีอยู่ในหมู่บ้าน/ ชุมชน ไม่เกิดประโยชน์เต็มที่ เนื่องจาก การขาดความรู้ ความเข้าใจ
- ๔) การบริหารจัดการศูนย์พัฒนาเด็กเล็กก่อนเกณฑ์ ยังไม่สมบูรณ์ เนื่องจากภารกิจการถ่ายโอน ไม่ชัดเจน และ อปท. ไม่เข้าใจบทบาทหน้าที่
- ๕) การพัฒนาการศึกษาในด้าน สื่อ , วัสดุ อุปกรณ์ เครื่องมือ เครื่องใช้ ในสำนักงาน ยังไม่เพียงพอ

๓) โอกาส (O : Opportunity)

- ๑) การจัดสรรเบี้ยยังชีพ ให้ผู้ด้อยโอกาสทางสังคม เพิ่มมากขึ้น
- ๒) ราคาสินค้าเกษตรสูงขึ้น เช่น ยางพารา, อ้อย, มันสำปะหลัง
- ๓) รัฐบาลจัดสรรงบประมาณอุดหนุนให้อปท. เพิ่มขึ้น

๔) ข้อจำกัด (T : Threat)

- ๑) การดำเนินงานมีความซ้ำซ้อนกับหลายหน่วยงาน ของรัฐ ซึ่งการบูรณาการทำงานร่วมกัน ยังมีน้อย
- ๒) งบประมาณที่ได้รับจากส่วนกลาง ไม่เพียงพอในการบริหารงาน

๔. การประเมินสถานการณ์สภาพแวดล้อมภายนอกที่เกี่ยวข้อง

ในการจัดทำแผนพัฒนาท้องถิ่นห้าปีขององค์การบริหารส่วนตำบลนาทอนนั้น ได้ทำการประเมินสถานการณ์สภาพแวดล้อมภายนอกที่เกี่ยวข้อง ซึ่งมีรายละเอียดดังนี้

ด้าน	สถานการณ์สภาพแวดล้อมภายนอกที่เกี่ยวข้อง	ขอบข่ายและปริมาณของปัญหา/ความต้องการ	พื้นที่เป้าหมาย/กลุ่มเป้าหมาย	ความคาดหวังและ แนวโน้มอนาคต
๑. คมนาคม	๑) ประชาชนต้องการเส้นทางการคมนาคมที่เป็นถนนคอนกรีตหรือลาดยาง	- เส้นทางคมนาคม	- เส้นทางคมนาคมที่เป็นถนนถนนลูกรังและภายในหมู่บ้าน	- มีเส้นทางการคมนาคมได้มาตรฐาน
๒. สาธารณูปโภคและสาธารณูปการ	๑) ขาดแคลนแหล่งน้ำในการเกษตรและน้ำประปาสำหรับอุปโภค-บริโภคยังไม่พอเพียงและยังไม่ได้มาตรฐาน	- แหล่งน้ำและน้ำประปาในการอุปโภค-บริโภค	- ในเขตหมู่บ้าน	- ประชาชนมีแหล่งน้ำและมีน้ำประปาใช้อย่างพอเพียงมีคุณภาพตามมาตรฐานมากขึ้น
	๒) ไฟฟ้าส่องสว่างทางและที่สาธารณะยังไม่สามารถดำเนินการครอบคลุมพื้นที่ได้ทั้งหมด	- ไฟฟ้า	- ทางและที่สาธารณะในเขตหมู่บ้าน	- ทางและที่สาธารณะมีแสงสว่างเพียงพอประชาชนได้รับความสะดวกในการสัญจรไปมาและป้องกันการเกิดอาชญากรรมได้
๓. เศรษฐกิจ	๑) ขาดแหล่งเงินลงทุนในการทำกิจการและประกอบอาชีพ	- การลงทุน	- ประชาชนในเขตหมู่บ้าน	- มีแหล่งเงินลงทุนในการทำกิจการและประกอบอาชีพ
๔. ชุมชนเข้มแข็ง	๑) ประชาชนในพื้นที่บางรายมีที่อยู่อาศัยไม่มั่นคงแข็งแรง	- ที่อยู่อาศัย	- ประชาชนในพื้นที่ที่ได้รับความเดือนร้อนเรื่องที่อยู่อาศัย	- ประชาชนในพื้นที่ที่ได้รับความช่วยเหลือซ่อมแซมที่อยู่อาศัยให้มั่นคงแข็งแรง
	๒) ผู้พิการไม่ได้รับความช่วยเหลือในดำรงชีวิต	- สังคมในชุมชน	- ผู้พิการในเขตหมู่บ้าน	- ผู้พิการได้รับความช่วยเหลือในการดำรงชีวิต
	๓) เยาวชนและวัยรุ่นติดบุหรี่ เหล้า สารเสพติด	- สังคมในชุมชน	- เยาวชนและวัยรุ่นในเขตหมู่บ้าน	- เยาวชนและวัยรุ่นมีอนาคตที่ดี

แผนพัฒนาท้องถิ่น ๕ ปี (พ.ศ. ๒๕๖๖ – ๒๕๗๐)

โดยองค์การบริหารส่วนตำบลนาทอน อำเภอเนินกุ่มคำศรี้อย จังหวัดมุกดาหาร

दान	สถานการณ์ภาพ แวดล้อม ภายนอกที่เกี่ยวข้อง	ขอบข่ายและปริมาณ ของปัญหา/ ความต้องการ	พื้นที่เป้าหมาย/ กลุ่มเป้าหมาย	ความคาดหวังและ แนวโน้มอนาคต
๕) การศึกษา	๑) การศึกษาสื่อการเรียนการสอนยังไม่พอเพียง เด็กนักเรียนไม่ได้รับการศึกษาต่อในระดับที่สูงกว่าขั้นพื้นฐาน และขาดงบประมาณในการศึกษา ครอบครัวยากจน	- สังคมในชุมชน	- เด็กนักเรียนในเขตหมู่บ้าน	- มีสื่อการเรียนการสอนที่พอเพียง เด็กนักเรียนได้รับการศึกษาที่สูงขึ้น มีงบประมาณในการศึกษาเล่าเรียน
๖) สิ่งแวดล้อม	๑) การบุกรุกพื้นที่ป่าเพื่อปลูกยางพารา	- ป่าไม้	- พื้นที่ในเขตป่าชุมชน	- ปัญหาการบุกรุกลดลงเนื่องจากการบังคับใช้กฎหมายที่เคร่งครัด
๗) ศิลปะวัฒนธรรม จริยธรรมและศีลธรรม อันดีงามของท้องถิ่น	๑) ศิลปะ วัฒนธรรม จารีต ประเพณีและภูมิปัญญาท้องถิ่นถูกลืมเลือน	- ศิลปะ วัฒนธรรม จารีต ประเพณีและภูมิปัญญาท้องถิ่น ถูกลืมเลือนไปมาก	- ประชาชนในเขต อบต.	- ยกย่อง เชิดชูคนดี หรือ ปราชญ์ ชาวบ้านในโอกาสต่างๆ เพื่อเป็นตัวอย่างแก่เยาวชน และ ประชาชน ศิลปะ วัฒนธรรม จารีต ประเพณีและภูมิปัญญาท้องถิ่น ไม่ถูกลืมและคงอยู่สืบไป

ส่วนที่ ๔

การนำแผนพัฒนาท้องถิ่นไปสู่การปฏิบัติ

๑. ยุทธศาสตร์การพัฒนาและแผนงาน

ที่	ยุทธศาสตร์	ด้าน	แผนงาน	หน่วยงาน รับผิดชอบ หลัก	หน่วยงาน สนับสนุน
๑.	ด้านคมนาคม	บริหารทั่วไป	แผนงานบริหารงานทั่วไป	สำนักปลัด	อบต.นากอ อก
		บริการชุมชนและสังคม	แผนงานเคหะและชุมชน	กองช่าง	
		การดำเนินงานอื่นๆ	แผนงานงบกลาง	สำนักปลัด	
๒.	ด้านสาธารณสุขโรคและ สาธารณสุขการ	บริการชุมชนและสังคม	แผนงานการศึกษา	การการศึกษา	
		บริการชุมชนและสังคม	แผนงานสาธารณสุข	สำนักปลัด	
		บริการชุมชนและสังคม	แผนงานสังคมสงเคราะห์	สำนักปลัด	
		การดำเนินงานอื่นๆ	แผนงานงบกลาง	สำนักปลัด	
๓.	ด้านเศรษฐกิจ	บริการชุมชนและสังคม	แผนงานสร้างความเข้มแข็ง	สำนักปลัด	
๔.	ด้านชุมชนเข้มแข็ง	บริหารทั่วไป	แผนงานการรักษาความสงบ ภายใน	สำนักปลัด	
		บริการชุมชนและสังคม	แผนงานเคหะและชุมชน	กองช่าง	
		บริการชุมชนและสังคม	แผนงานสร้างความเข้มแข็ง	สำนักปลัด	
		บริการชุมชนและสังคม	แผนงานสังคมสงเคราะห์	สำนักปลัด	
		บริการชุมชนและสังคม	แผนงานสาธารณสุข	สำนักปลัด	
๕.	ด้านการศึกษา	บริการชุมชนและสังคม	แผนงานการศึกษา	กองการศึกษา	
๖.	ด้านสิ่งแวดล้อม	บริการชุมชนและสังคม	แผนงานสาธารณสุข	สำนักปลัด	
๗.	ด้านศิลปะ วัฒนธรรม จริยธรรมและศีลธรรม อันดีงามของท้องถิ่น	บริการชุมชนและสังคม	แผนงานการศาสนาวัฒนธรรม และนันทนาการ	กองการศึกษา	
รวม	๗ ยุทธศาสตร์	๓ ด้าน	๑๐ แผนงาน	๔ สำนัก/กอง	

รายละเอียดโครงการพัฒนา
แผนพัฒนาท้องถิ่นห้าปี (พ.ศ. 2566 – 2570)
สำหรับ องค์กรปกครองส่วนท้องถิ่นดำเนินการ
องค์การบริหารส่วนตำบลนาออก อำเภอนิคมคำสร้อย จังหวัดมุกดาหาร

ผ.01

ก. ยุทธศาสตร์จังหวัดที่ 2 ประตุการค้าเชื่อมโยงอาเซียนสู่สากล

ข. ยุทธศาสตร์การพัฒนาขององค์กรปกครองส่วนท้องถิ่นในเขตจังหวัดที่ 1 เสริมสร้างท้องถิ่นเมืองน่าอยู่

1. ยุทธศาสตร์การพัฒนาด้านคมนาคม

1.1 แผนงานเคหะและชุมชน

ที่	โครงการ/ กิจกรรม	วัตถุประสงค์	เป้าหมาย (ผลผลิตโครงการ)	งบประมาณและที่มา					ตัวชี้ วัด (KPI)	ผลลัพธ์ที่คาดว่าจะได้รับ	หน่วยงานที่รับผิดชอบ
				2566 (บาท)	2567 (บาท)	2568 (บาท)	2569 (บาท)	2570 (บาท)			
1	ก่อสร้างถนนลาดยาง/ คอนกรีต สายเกษตรสมบูรณ์ – เหล่ากลาง (ช่วงบ้านนาออก – บ้านหนองบัว บ้านบ้านน้ำเที่ยง – บ้านกุดไอง้)	เพื่อให้ประชาชน มีถนนใช้ในการ คมนาคมได้ สะดวก รวดเร็ว	ขนาดกว้าง 6 เมตร ยาว 6.5 กิโลเมตร ตามแบบมาตรฐาน กรมทางหลวง	20,000,000	20,000,000	1,500,000	1,500,000	1,500,000	10 %	ประชาชนมี ถนนใช้ในการ คมนาคมได้ สะดวก รวดเร็ว	อบจ.มุกดาหาร /ทางหลวง ชนบท /กรมส่งเสริมฯ
2	ก่อสร้างถนนลาดยาง/ คอนกรีต สายห้วยกอก - ด่านยาว	เพื่อให้ประชาชน มีถนนใช้ในการ คมนาคมได้ สะดวก รวดเร็ว	ขนาดกว้าง 6 เมตร ยาว 1.6 กิโลเมตร ตามแบบมาตรฐานกรม ทางหลวง	5,000,000	5,000,000	5,000,000	5,000,000	5,000,000	20 %	ประชาชนมี ถนนใช้ในการ คมนาคมได้ สะดวก รวดเร็ว	อบจ.มุกดาหาร /ทางหลวง ชนบท /กรมส่งเสริมฯ

ก. ยุทธศาสตร์จังหวัดที่ 2 ประตุการค้าเชื่อมโยงอาเซียนสู่สากล

ข. ยุทธศาสตร์การพัฒนาขององค์กรปกครองส่วนท้องถิ่นในเขตจังหวัดที่ 1 เสริมสร้างท้องถิ่นเมืองน่าอยู่

1. ยุทธศาสตร์การพัฒนาด้านคมนาคม

1.1 แผนงานเคหะและชุมชน

ที่	โครงการ/ กิจกรรม	วัตถุประสงค์	เป้าหมาย (ผลผลิตโครงการ)	งบประมาณและที่มา					ตัวชี้วัด วัด (KPI)	ผลลัพธ์ที่คาดว่าจะได้รับ	หน่วยงานที่รับผิดชอบ
				2566 (บาท)	2567 (บาท)	2568 (บาท)	2569 (บาท)	2570 (บาท)			
3	ก่อสร้างถนนลาดยาง/ คอนกรีตสายแยก กม. 140 (ช่วงบ้านห้วยกอก-บ้านเกษตรสมบูรณ์)	เพื่อให้ประชาชนมีถนนใช้ในการคมนาคมได้สะดวก รวดเร็ว	ขนาดกว้าง 6 เมตร ยาว 2 กิโลเมตร ตามแบบมาตรฐานกรมทางหลวง	6,000,000	6,000,000	6,000,000	6,000,000	6,000,000	50 %	ประชาชนมีถนนใช้ในการคมนาคมได้สะดวก รวดเร็ว	อบจ. มุกดาหาร /ทางหลวงชนบท /กรม
4	ก่อสร้างถนนลาดยางสายเกษตรสมบูรณ์ - คลองสะอาด	เพื่อให้ประชาชนมีถนนใช้ในการคมนาคมได้สะดวก รวดเร็ว	ขนาดกว้าง 6 เมตร ยาว 1.2 กิโลเมตร ตามแบบมาตรฐานกรมทางหลวง	4,000,000	6,000,000	6,000,000	6,000,000	6,000,000	50 %	ประชาชนมีถนนใช้ในการคมนาคมได้สะดวก รวดเร็ว	อบจ. มุกดาหาร /ทางหลวงชนบท /กรม
5	ก่อสร้างถนนคอนกรีตเสริมเหล็กหมู่ที่ 1, 2, 3, 4, 5, 6, 7, 8, 9, 10, 11, 12, 13	เพื่อให้ประชาชนมีถนนใช้ในการคมนาคมได้สะดวก รวดเร็ว	ขนาดกว้าง 4 เมตร หนา 0.15 เมตร ตามแบบที่ อบต. กำหนด	900,000	6,000,000	6,000,000	6,000,000	6,000,000	20 %	ประชาชนมีถนนใช้ในการคมนาคมได้สะดวก	กองช่าง

แผนพัฒนาท้องถิ่น ๕ ปี (พ.ศ. ๒๕๖๖ - ๒๕๗๐)

โดยองค์การบริหารส่วนตำบลนาออก อำเภอโนนศิลาร้อย จังหวัดมุกดาหาร

ก. ยุทธศาสตร์จังหวัดที่ 2 ประตุการค้าเชื่อมโยงอาเซียนสู่สากล

ข. ยุทธศาสตร์การพัฒนาขององค์กรปกครองส่วนท้องถิ่นในเขตจังหวัดที่ 1 เสริมสร้างท้องถิ่นเมืองน่าอยู่

1. ยุทธศาสตร์การพัฒนาด้านคมนาคม

1.1 แผนงานเคหะและชุมชน

ที่	โครงการ/ กิจกรรม	วัตถุประสงค์	เป้าหมาย (ผลผลิตโครงการ)	งบประมาณและที่มา					ตัวชี้ วัด (KPI)	ผลลัพธ์ที่คาดว่าจะได้รับ	หน่วยงาน ที่ รับผิดชอบ
				2566 (บาท)	2567 (บาท)	2568 (บาท)	2569 (บาท)	2570 (บาท)			
6	ขยายถนนคอนกรีตเสริมเหล็ก หมู่ที่ 1-13	เพื่อให้ประชาชนมีถนนใช้ในการคมนาคมได้สะดวกรวดเร็ว	ขนาดกว้าง 1 เมตรหนา 0.15 เมตร หรือตามแบบที่ อบต. กำหนด	200,000	200,000	200,000	200,000	200,000	50 %	ประชาชนมีถนนใช้ในการคมนาคมได้สะดวก	กองช่าง
7	ก่อสร้างถนนลูกรัง หมู่ที่ 1-13	เพื่อให้ประชาชนมีถนนใช้ในการคมนาคมได้สะดวกรวดเร็ว	ตามแบบที่ อบต. กำหนด	400,000	400,000	400,000	400,000	400,000	50 %	ประชาชนมีถนนใช้ในการคมนาคมได้สะดวก	กองช่าง
8	ลงดินถนนลูกรัง หมู่ที่ 1-13	เพื่อให้ประชาชนมีถนนใช้ในการคมนาคมได้สะดวกรวดเร็ว	ตามแบบที่ อบต. กำหนด	400,000	200,000	200,000	500,000	500,000	50 %	ประชาชนมีถนนใช้ในการคมนาคมได้สะดวก	กองช่าง

ก. ยุทธศาสตร์จังหวัดที่ 2 ประตุการค้าเชื่อมโยงอาเซียนสู่สากล

ข. ยุทธศาสตร์การพัฒนาขององค์กรปกครองส่วนท้องถิ่นในเขตจังหวัดที่ 1 เสริมสร้างท้องถิ่นเมืองน่าอยู่

1. ยุทธศาสตร์การพัฒนาด้านคมนาคม

1.1 แผนงานเคหะและชุมชน

ที่	โครงการ/ กิจกรรม	วัตถุประสงค์	เป้าหมาย (ผลผลิตโครงการ)	งบประมาณและที่มา					ตัวชี้ วัด (KPI)	ผลลัพธ์ที่คาดว่าจะได้รับ	หน่วยกา นที่ รับผิดชอบ
				2566 (บาท)	2567 (บาท)	2568 (บาท)	2569 (บาท)	2570 (บาท)			
9	ก่อสร้างท่อลอดเหลี่ยม หมู่ที่ 4, 7, 12	เพื่อให้ประชาชนมี ถนนใช้ในการ คมนาคมได้สะดวก	ก่อสร้างท่อลอดเหลี่ยม จำนวน 3 แห่ง	100,000 หมู่ที่ 7	200,000	200,000 หมู่ที่ 4, 12	200,000	200,000	50%	ประชาชนมีถนน ใช้ในการ คมนาคมได้ สะดวก	กองช่าง
10	วางท่อระบายน้ำ หมู่ที่ 12	เพื่อระบายน้ำท่วมขัง	วางท่อระบายน้ำ จำนวน 1 แห่ง	100,000 หมู่ที่ 12	200,000	200,000	200,000	200,000	100 %	สามารถระบาย น้ำท่วมขัง	กองช่าง
11	ก่อสร้าง/ ซุดลอกราง ระบายน้ำ หมู่ที่ 1-13	เพื่อระบายน้ำเสีย และน้ำท่วมขังภายใน หมู่บ้าน	ก่อสร้างรางระบายน้ำ จำนวน 8 แห่ง	400,000 หมู่ที่ 4, 7, 8, 13	100,000 หมู่ที่ 2	200,000 หมู่ที่ 1, 5, 12	100,000 หมู่ที่ 12	200,000	50%	สามารถระบาย น้ำเสียและน้ำ ท่วมขังภายใน หมู่บ้าน	กองช่าง
12	ลาดยางแอสฟัลติก หมู่ที่ 1-13	เพื่อให้ประชาชนมี ถนนใช้ในการ คมนาคมได้สะดวก รวดเร็ว	ลาดยางแอสฟัลติก ถนนภายในหมู่บ้าน หมู่ที่ 1-13		10,000,000	10,000,000	10,000,000	10,000,000	50%	ประชาชนมีถนน ใช้ในการ คมนาคมได้ สะดวก	กองช่าง

แผนพัฒนาท้องถิ่น ๕ ปี (พ.ศ. ๒๕๖๖ - ๒๕๗๐)

โดยองค์การบริหารส่วนตำบลนาออก อำเภอเนินคมคำสร้อย จังหวัดมุกดาหาร

ก. ยุทธศาสตร์จังหวัดที่ 5 การจัดการทรัพยากรธรรมชาติและสิ่งแวดล้อมเพื่อเป็นฐานการพัฒนาอย่างยั่งยืน

ข. ยุทธศาสตร์การพัฒนาของ อปท. ในเขตจังหวัดที่ 1 เสริมสร้างท้องถิ่นเมืองน่าอยู่

2. ยุทธศาสตร์การพัฒนาด้านสาธารณูปโภคและสาธารณูปการ

2.1 แผนงานเคหะและชุมชน

ที่	โครงการ/ กิจกรรม	วัตถุประสงค์	เป้าหมาย (ผลผลิตโครงการ)	งบประมาณและที่มา					ตัวชี้วัด วัด (KPI)	ผลลัพธ์ที่คาดว่าจะได้รับ	หน่วยงานที่รับผิดชอบ
				2566 (บาท)	2567 (บาท)	2568 (บาท)	2569 (บาท)	2570 (บาท)			
1	ก่อสร้าง/ ปรับปรุงซ่อมแซมระบบประปาหมู่บ้าน หมู่ที่ 1, 2, 3, 4, 5, 6, 7, 8, 9, 10, 11, 12, 13	เพื่อให้ประชาชนมีน้ำอุปโภค - บริโภคอย่างทั่วถึง	ก่อสร้างและปรับปรุงซ่อมแซมระบบประปาหมู่บ้าน จำนวน 13 แห่ง	300,000 หมู่ที่ 3, 9, 12	300,000 หมู่ที่ 4, 10, 13	300,000 หมู่ที่ 1, 2, 5,	400,000 หมู่ที่ 6, 7, 8, 11,	300,000	50 %	ประชาชนมีน้ำประปาอุปโภค - บริโภคอย่างทั่วถึง	กองช่าง
2	ขยายเขตระบบประปาหมู่บ้าน หมู่ที่ 6, 8, 7, 10, 11, 13	เพื่อแก้ไขปัญหาการกระจายน้ำประปาไม่ทั่วถึง	ขยายเขตระบบประปาหมู่บ้าน จำนวน 6 แห่ง	300,000	300,000	300,000 หมู่ที่ 10, 11, 13	300,000 หมู่ที่ 6, 7, 8	300,000	50 %	ประชาชนมีน้ำประปาอุปโภค - บริโภคอย่างทั่วถึง	กองช่าง
3	ชุดบำบัดน้ำประปาหมู่บ้าน หมู่ที่ 1, 2, 3, 4, 5, 6, 7, 8, 9, 10, 11, 12, 13	เพื่อแก้ไขปัญหาการขาดแคลนน้ำอุปโภค - บริโภคของประชาชน	ชุดบำบัดน้ำประปาหมู่บ้าน จำนวน 3 แห่ง	30,000 หมู่ที่ 10	300,000	30,000 หมู่ที่ 3	30,000 หมู่ที่ 12	300,000	50 %	ประชาชนมีน้ำประปาอุปโภค - บริโภคอย่างเพียงพอ	กองช่าง
4	ติดตั้งเครื่องกรองน้ำระบบประปาหมู่บ้าน หมู่ที่ 8, 9, 12, 13	เพื่อให้ประชาชนมีน้ำสะอาดใช้ในการอุปโภค - บริโภค	ติดตั้งเครื่องกรองน้ำระบบประปาหมู่บ้าน จำนวน 4 แห่ง	300,000	300,000	100,000 หมู่ที่ 12, 13	100,000 หมู่ที่ 8, 9	300,000	50 %	ประชาชนมีน้ำสะอาด ใช้ในการอุปโภค - บริโภค	กองช่าง

แผนพัฒนาท้องถิ่น ๕ ปี (พ.ศ. ๒๕๖๖ - ๒๕๗๐)

โดยองค์การบริหารส่วนตำบลนาออก อำเภอเนินกุ่มคำศรี้อย จังหวัดมุกดาหาร

ก. ยุทธศาสตร์จังหวัดที่ 5 การจัดการทรัพยากรธรรมชาติและสิ่งแวดล้อมเพื่อเป็นฐานการพัฒนาอย่างยั่งยืน

ข. ยุทธศาสตร์การพัฒนาของ อปท. ในเขตจังหวัดที่ 1 เสริมสร้างท้องถิ่นเมืองน่าอยู่

2. ยุทธศาสตร์การพัฒนาด้านสาธารณูปโภคและสาธารณูปการ

2.1 แผนงานเคหะและชุมชน

ที่	โครงการ/ กิจกรรม	วัตถุประสงค์	เป้าหมาย (ผลผลิตโครงการ)	งบประมาณและที่มา					ตัวชี้วัด (KPI)	ผลลัพธ์ที่คาดว่าจะได้รับ	หน่วยงานที่รับผิดชอบ
				2566 (บาท)	2567 (บาท)	2568 (บาท)	2569 (บาท)	2570 (บาท)			
5	ปรับปรุงซ่อมแซมบ่อพักน้ำระบบประปาหมู่บ้าน หมู่ที่ 4	เพื่อแก้ไขปัญหาการขาดแคลนน้ำอุปโภค - บริโภคของประชาชน	ปรับปรุงซ่อมแซมบ่อพักน้ำระบบประปาหมู่บ้าน จำนวน 1 แห่ง	50,000 หมู่ที่ 4	50,000	50,000	50,000	50,000	50 %	หมู่บ้านมีบ่อสำรองเพื่อรองรับการอุปโภค - บริโภคของประชาชน	กองช่าง
6	ธนาคารได้น้ำ หมู่ที่ 1-13	เพื่อให้ประชาชนมีถังกักเก็บน้ำไว้ใช้ในการอุปโภค - บริโภค	จัดหาถังกักเก็บน้ำ	-	-	1,000,000	1,000,000	1,000,000	100 %	ประชาชนมีถังกักเก็บน้ำไว้ใช้ในการอุปโภค - บริโภค	กองช่าง

ก. ยุทธศาสตร์จังหวัดที่ 5 การจัดการทรัพยากรธรรมชาติและสิ่งแวดล้อมเพื่อเป็นฐานการพัฒนาอย่างยั่งยืน

ข. ยุทธศาสตร์การพัฒนาของ อปท. ในเขตจังหวัดที่ 1 เสริมสร้างท้องถิ่นเมืองน่าอยู่

2. ยุทธศาสตร์การพัฒนาด้านสาธารณูปโภคและสาธารณูปการ

2.1 แผนงานเคหะและชุมชน

ที่	โครงการ/ กิจกรรม	วัตถุประสงค์	เป้าหมาย (ผลผลิตโครงการ)	งบประมาณและที่มา					ตัวชี้วัด (KPI)	ผลลัพธ์ที่คาดว่าจะได้รับ	หน่วยงานที่รับผิดชอบ
				2566 (บาท)	2567 (บาท)	2568 (บาท)	2569 (บาท)	2570 (บาท)			
1	ก่อสร้างตาดคอนกรีตเพื่อ การเกษตร หมู่ที่ 2, 4, 5, 6, 7, 10, 11, 13	เพื่อแก้ไขปัญหาการ กระจายน้ำไม่ทั่วถึง	ก่อสร้างตาดคอนกรีต เพื่อการเกษตร จำนวน 8 แห่ง	200,000 หมู่ที่ 6	800,000 หมู่ที่ 2, 4, 5, 7	600,000 หมู่ที่ 10, 11, 13	200,000 หมู่ที่ 13	200,000	20 %	สามารถ กระจายน้ำ อย่างทั่วถึงและ เพียงพอ	กองช่าง
2	ก่อสร้างฝายน้ำล้น หมู่ที่ 1, 2, 3, 4, 5, 7, 12	เพื่อกักเก็บน้ำไว้ใน การเกษตร	ก่อสร้างฝายน้ำล้น จำนวน 7 แห่ง	100,000 หมู่ที่ 12	200,000 หมู่ที่ 1, 3	300,000 หมู่ที่ 4, 5, 7	-	300,000	20 %	สามารถกักเก็บ น้ำไว้ใน การเกษตรอย่าง เพียงพอ	กองช่าง
3	ขุดบ่อบาดาลเพื่อ การเกษตร หมู่ที่ 6, 8, 11	เพื่อเป็นแหล่งกักเก็บ น้ำสำหรับใช้ใน การเกษตร	ขุดบ่อน้ำเพื่อ การเกษตร จำนวน 3 แห่ง	30,000 หมู่ที่ 11	-	30,000 หมู่ที่ 8	30,000 หมู่ที่ 6	30,000	50 %	มีแหล่งกักเก็บ สำหรับใช้ใน การเกษตร	กองช่าง
4	ก่อสร้าง/ ปรับปรุงทางน้ำ ล้น(สปิลเวย์) หมู่ที่ 7, 9	เพื่อกักเก็บน้ำไว้ใน การเกษตร	ก่อสร้าง/ ปรับปรุง ทางน้ำล้น(สปิลเวย์) จำนวน 2 แห่ง	-	-	200,000 หมู่ที่ 7	200,000 หมู่ที่ 9	200,000	50 %	สามารถกักเก็บ น้ำไว้ใน การเกษตรอย่าง เพียงพอ	กองช่าง

แผนพัฒนาท้องถิ่น ๕ ปี (พ.ศ. ๒๕๖๖ - ๒๕๗๐)

โดยองค์การบริหารส่วนตำบลนาออก อำเภอเนินคมคำสร้อย จังหวัดมุกดาหาร

ก. ยุทธศาสตร์จังหวัดที่ 2 ประตุการค้าเชื่อมโยงอาเซียนสู่สากล

ข. ยุทธศาสตร์การพัฒนาของ อปท. ในเขตจังหวัดที่ 1 เสริมสร้างท้องถิ่นเมืองน่าอยู่

2. ยุทธศาสตร์ที่ 2 การพัฒนาด้านสาธารณูปโภคและสาธารณูปการ

2.1 แผนงานเคหะและชุมชน

ที่	โครงการ/ กิจกรรม	วัตถุประสงค์	เป้าหมาย (ผลผลิตโครงการ)	งบประมาณและที่มา					ตัวชี้วัด (KPI)	ผลลัพธ์ที่คาดว่าจะได้รับ	หน่วยงานที่รับผิดชอบ
				2566 (บาท)	2567 (บาท)	2568 (บาท)	2569 (บาท)	2570 (บาท)			
1	ติดตั้งไฟฟ้าพลังงาน แสงอาทิตย์ (โซลาร์เซลล์) หมู่ที่ 1-13	เพื่อให้ประชาชนมี ไฟฟ้าใช้อย่างทั่วถึง	ติดตั้งไฟฟ้าพลังงาน แสงอาทิตย์(โซลาร์เซลล์)	-	-	100,000 หมู่ที่ 5	100,000	100,000	50 %	ประชาชนมีไฟฟ้า ใช้อย่างทั่วถึง	กองช่าง

ก. ยุทธศาสตร์จังหวัดที่ 4 การพัฒนาคนและสังคมเพื่อยกระดับคุณภาพชีวิต

ข. ยุทธศาสตร์การพัฒนาของ อปท. ในเขตจังหวัดที่ 1 เสริมสร้างท้องถิ่นเมืองน่าอยู่

3. ยุทธศาสตร์ที่ 3 การพัฒนาด้านเศรษฐกิจ

3.1 แผนงานสร้างความเข้มแข็งของชุมชน

ที่	โครงการ/ กิจกรรม	วัตถุประสงค์	เป้าหมาย (ผลผลิตโครงการ)	งบประมาณและที่มา					ตัวชี้วัด (KPI)	ผลลัพธ์ที่คาดว่าจะได้รับ	หน่วยงานที่รับผิดชอบ
				2566 (บาท)	2567 (บาท)	2568 (บาท)	2569 (บาท)	2570 (บาท)			
1	สนับสนุนส่งเสริมอาชีพต่างๆ	จัดฝึกอบรมให้ความรู้ และจัดศึกษาดูงานแก่ ประชาชน	จัดฝึกอบรมอาชีพ ต่างๆตามความ ต้องการของ ประชาชน	100,000	100,000	100,000	100,000	100,000	100%	ประชาชน สามารถพัฒนา อาชีพของ ตนเองและมี รายได้เพิ่มขึ้น	สนง.ปลัดฯ

ก. ยุทธศาสตร์จังหวัดที่ 4 การพัฒนาคนและสังคมเพื่อยกระดับคุณภาพชีวิต

ข. ยุทธศาสตร์การพัฒนาของ อปท. ในเขตจังหวัดที่ 1 เสริมสร้างท้องถิ่นเมืองน่าอยู่

4. ยุทธศาสตร์การพัฒนาด้านชุมชนเข้มแข็ง

4.1 แผนงานรักษาความสงบภายใน

ที่	โครงการ/ กิจกรรม	วัตถุประสงค์	เป้าหมาย (ผลผลิตโครงการ)	งบประมาณและที่มา					ตัวชี้วัด วัด (KPI)	ผลลัพธ์ที่คาดว่าจะได้รับ	หน่วยงานที่รับผิดชอบ
				2566 (บาท)	2567 (บาท)	2568 (บาท)	2569 (บาท)	2570 (บาท)			
1	ฝึกอบรม/ ทบทวนอาสาสมัคร ป้องกันภัยฝ่ายพลเรือน	เพื่อพัฒนาศักยภาพของ บุคลากรผู้ปฏิบัติงาน	จัดกิจกรรมฝึกอบรม/ ทบทวน อปพร.	50,000	50,000	50,000	50,000	50,000	100%	บุคลากรมี ศักยภาพในการ ปฏิบัติงาน	สนง.ปลัดฯ
2	ป้องกันและลดอุบัติเหตุทาง ถนนช่วงเทศกาลปีใหม่และ เทศกาลสงกรานต์	เพื่อลดอุบัติเหตุทางถนน ช่วงเทศกาลปีใหม่และ สงกรานต์	จัดกิจกรรมป้องกันและ ลดอุบัติเหตุทางถนน	80,000	80,000	80,000	80,000	80,000	100%	สามารถลด อุบัติเหตุทางถนน ช่วงเทศกาลปีใหม่ และสงกรานต์	สนง.ปลัดฯ
3	ป้องกันและแก้ไขปัญหาภัย ธรรมชาติ	เพื่อบรรเทาความเดือน ร้อนของประชาชนที่ ประสบสาธารณภัย	ดำเนินการช่วยเหลือผู้ ประสบสาธารณภัย ด้านต่างๆ	200,000	200,000	200,000	200,000	200,000	100%	ประชาชนได้รับการ ช่วยเหลือและ ตอบสนองความ ต้องการได้อย่าง ทันท่วงที	สนง.ปลัดฯ
4	ป้องกันสถาบันสำคัญของชาติ	เพื่อป้องกันสถาบัน สำคัญของชาติ	จัดกิจกรรมป้องกัน สถาบันสำคัญของชาติ	10,000	10,000	10,000	10,000	10,000	100%	สถาบันสำคัญของ ชาติได้รับการ ปกป้อง	สนง.ปลัดฯ

แผนพัฒนาท้องถิ่น ๕ ปี (พ.ศ. ๒๕๖๖ - ๒๕๗๐)

โดยองค์การบริหารส่วนตำบลนาออก อำเภอ尼คมคำสร้อย จังหวัดมุกดาหาร

ก. ยุทธศาสตร์จังหวัดที่ 4 การพัฒนาคนและสังคมเพื่อยกระดับคุณภาพชีวิต

ข. ยุทธศาสตร์การพัฒนาของ อปท. ในเขตจังหวัดที่ 1 เสริมสร้างท้องถิ่นเมืองน่าอยู่

4. ยุทธศาสตร์การพัฒนาด้านชุมชนเข้มแข็ง

4.1 แผนงานรักษาความสงบภายใน

ที่	โครงการ/ กิจกรรม	วัตถุประสงค์	เป้าหมาย (ผลผลิตโครงการ)	งบประมาณและที่มา					ตัวชี้วัด วัด (KPI)	ผลลัพธ์ที่คาดว่าจะได้รับ	หน่วยงานที่รับผิดชอบ
				2566 (บาท)	2567 (บาท)	2568 (บาท)	2569 (บาท)	2570 (บาท)			
5	จัดหาครุภัณฑ์งานป้องกันและบรรเทาสาธารณภัย	เพื่อให้ใช้ในการป้องกันและบรรเทาสาธารณภัย	จัดหาครุภัณฑ์งานป้องกันและบรรเทาสาธารณภัย	20,000	20,000	20,000	20,000	20,000	100%	สามารถเพิ่มประสิทธิภาพในการปฏิบัติงานของอปพร./ หน่วยกู้ชีพ - กู้ภัย	สนง.ปลัดฯ
6	จัดระบบการแพทย์ฉุกเฉิน	เพื่อช่วยเหลือประชาชนผู้ประสบอุบัติเหตุเบื้องต้น	จัดระบบการแพทย์ฉุกเฉิน	150,000	150,000	150,000	150,000	150,000	100%	ประชาชนผู้ประสบอุบัติเหตุเบื้องต้นได้รับการช่วยเหลือ	สนง.ปลัดฯ
7	จัดซื้อรถยนต์บรรทุกน้ำดับเพลิงแบบอเนกประสงค์	เพื่อให้ใช้ในการป้องกันและบรรเทาสาธารณภัย	จัดซื้อรถยนต์บรรทุกน้ำดับเพลิงแบบอเนกประสงค์	2,500,000	2,500,000	2,500,000	2,500,000	2,500,000	100%	สามารถเพิ่มประสิทธิภาพในการปฏิบัติงานของอปพร./ หน่วยกู้ชีพ - กู้ภัย	สนง.ปลัดฯ

ก. ยุทธศาสตร์จังหวัดที่ 4 การพัฒนาคนและสังคมเพื่อยกระดับคุณภาพชีวิต

ข. ยุทธศาสตร์การพัฒนาของ อปท. ในเขตจังหวัดที่ 1 เสริมสร้างท้องถิ่นเมืองน่าอยู่

4. ยุทธศาสตร์การพัฒนาด้านชุมชนเข้มแข็ง

4.2 แผนงานเคหะและชุมชน

ที่	โครงการ/ กิจกรรม	วัตถุประสงค์	เป้าหมาย (ผลผลิตโครงการ)	งบประมาณและที่มา					ตัวชี้วัด (KPI)	ผลลัพธ์ที่คาดว่าจะได้รับ	หน่วยงานที่รับผิดชอบ
				2566 (บาท)	2567 (บาท)	2568 (บาท)	2569 (บาท)	2570 (บาท)			
1	ก่อสร้างศูนย์ผู้สูงอายุตำบล นากอก	เพื่อใช้เป็นสถานที่ ประชุมและจัด กิจกรรมต่างๆ	ก่อสร้างศูนย์ผู้สูงอายุ ตำบลนากอก	-	-	200,000	-	200,000	100%	มีสถานที่ ประชุมและจัด กิจกรรม	กองช่าง
2	ก่อสร้างสนามกีฬา/ สวนสุขภาพ / ลานเอนกประสงค์ หมู่ที่ 1, 4, 7, 8, 9, 10, 11, 13	เพื่อใช้เป็นสถานที่ ออกกำลังกายและจัด กิจกรรมต่างๆ	ก่อสร้างสนามกีฬา/ สวนสุขภาพ / ลานเอนกประสงค์ จำนวน 8 แห่ง	300,000 หมู่ที่ 8, 11, 13	-	600,000 หมู่ที่ 1, 4, 7, 9, 11, 12	600,000	200,000	20 %	มีสถานที่ไว้ สำหรับออก กำลังกายศูนย์ รวมทั้งตำบล	กองช่าง
3	ก่อสร้างศาลาเอนกประสงค์ หมู่ที่ 2	เพื่อใช้เป็นสถานที่พัก และจัดกิจกรรมต่างๆ	ก่อสร้างศาลาเอนก ประสงค์ จำนวน 1 แห่ง	-	-	200,000 หมู่ที่ 2	600,000	200,000	100%	มีสถานที่จัด กิจกรรมต่างๆ	กองช่าง
4	จัดทำป้ายบอกสถานที่สำคัญ	เพื่อรองรับประชาคม อาเซียนและเขต พัฒนาเศรษฐกิจ พิเศษ	จัดทำป้ายบอก สถานที่สำคัญ	100,000	100,000	100,000	100,000	100,000	100 %	เพื่อให้ผู้มาเยือน ทราบถึงสถานที่ สำคัญหรือ สถานที่ ท่องเที่ยว	กองช่าง

แผนพัฒนาท้องถิ่น ๕ ปี (พ.ศ. ๒๕๖๖ - ๒๕๗๐)

โดยองค์การบริหารส่วนตำบลนากอก อำเภอนิคมคำสร้อย จังหวัดมุกดาหาร

ก. ยุทธศาสตร์จังหวัดที่ 4 การพัฒนาคนและสังคมเพื่อยกระดับคุณภาพชีวิต

ข. ยุทธศาสตร์การพัฒนาของ อปท. ในเขตจังหวัดที่ 6 เสริมสร้างการบริหารจัดการตามหลักธรรมาภิบาล

4. ยุทธศาสตร์การพัฒนาด้านชุมชนเข้มแข็ง

4.3 แผนงานบริหารทั่วไป

ที่	โครงการ/ กิจกรรม	วัตถุประสงค์	เป้าหมาย (ผลผลิตโครงการ)	งบประมาณและที่มา					ตัวชี้วัด (KPI)	ผลลัพธ์ที่คาดว่าจะได้รับ	หน่วยงานที่ รับผิดชอบ
				2566 (บาท)	2567 (บาท)	2568 (บาท)	2569 (บาท)	2570 (บาท)			
1	อบต. เคลื่อนที่/ ประชาคม หมู่บ้านจัดทำแผนพัฒนา	เพื่อออกตรวจเยี่ยม ประชาชน รับฟัง ปัญหาและบริการ สาธารณะด้านต่างๆ	จัดกิจกรรม อบต. เคลื่อนที่	30,000	30,000	30,000	30,000		100%	รับทราบปัญหา ความ ต้องการและความ เดือดร้อนของประชาชน	สนง.ปลัดฯ
2	ส่งเสริม สนับสนุนการปกครอง ระบอบประชาธิปไตยแบบมี ส่วนร่วม	เพื่อส่งเสริมสนับสนุน การปกครองระบอบ ประชาธิปไตย	จัดการอบรม ประชาธิปไตย	30,000	30,000	30,000	30,000	30,000	100%	ประชาชนรับรู้การ ปกครองในระบบประชา ธิปไตยมากขึ้น	สนง.ปลัดฯ
3	ประชุมสัญจร	เพื่อรับฟังปัญหา ของประชาชนและ แลกเปลี่ยนเรียนรู้ ระหว่างหน่วยงาน	จัดการประชุมร่วมส่วน ราชการและหน่วยงาน อื่น	15,000	15,000	15,000	15,000	15,000	100%	มีการแลกเปลี่ยนเรียนรู้ ซึ่งกันและกัน	สนง.ปลัดฯ

แผนพัฒนาท้องถิ่น ๕ ปี (พ.ศ. ๒๕๖๖ - ๒๕๗๐)

โดยองค์การบริหารส่วนตำบลนาออก อำเภอ尼คมคำสร้อย จังหวัดมุกดาหาร

ก. ยุทธศาสตร์จังหวัดที่ 4 การพัฒนาคนและสังคมเพื่อยกระดับคุณภาพชีวิต

ข. ยุทธศาสตร์การพัฒนาของ อปท. ในเขตจังหวัดที่ 6 เสริมสร้างการบริหารจัดการตามหลักธรรมาภิบาล

4. ยุทธศาสตร์การพัฒนาด้านชุมชนเข้มแข็ง

4.3 แผนงานบริหารทั่วไป

ที่	โครงการ/ กิจกรรม	วัตถุประสงค์	เป้าหมาย (ผลผลิตโครงการ)	งบประมาณและที่มา					ตัวชี้ วัด (KPI)	ผลลัพธ์ที่คาดว่าจะ ได้รับ	หน่วยงาน ที่ รับผิดชอบ
				2566 (บาท)	2567 (บาท)	2568 (บาท)	2569 (บาท)	2570 (บาท)			
4	กิจกรรมโครงการ/ กิจกรรมอันเนื่องมาจากพระราชดำริของพระบาทสมเด็จพระเจ้าอยู่หัวฯและพระราชเสาวนีย์ของสมเด็จพระนางเจ้าฯพระบรมราชินีนาถ	เพื่อน้อมนำแนวพระราชดำริไปใช้เป็นหลักในการดำเนินชีวิต	จัดกิจกรรมโครงการ/ กิจกรรมอันเนื่องมาจากพระราชดำริของพระบาทสมเด็จพระเจ้าอยู่หัวฯและพระราชเสาวนีย์ของสมเด็จพระนางเจ้าฯพระบรมราชินีนาถ	20,000	20,000	20,000	20,000	20,000	100%	ประชาชนน้อมนำแนวพระราชดำริไปใช้เป็นหลักในการดำเนินชีวิต	สนง.ปลัดฯ
5	ส่งเสริมงานพัฒนาสตรีและครอบครัว	เพื่อส่งเสริมกลุ่มสตรีและครอบครัวให้มีความเข้มแข็งและมีส่วนร่วมในการพัฒนาท้องถิ่น	จัดกิจกรรมส่งเสริมงานพัฒนาสตรีและครอบครัว	20,000	20,000	20,000	20,000	20,000	100%	กลุ่มสตรีและครอบครัวมีความเข้มแข็งและมีส่วนร่วมในการพัฒนาท้องถิ่น	สนง.ปลัดฯ
6	ส่งเสริมและสนับสนุนครอบครัวต้นแบบ	เพื่อส่งเสริมและสนับสนุนการสร้างครอบครัวต้นแบบ	ส่งเสริมและสนับสนุนครอบครัวต้นแบบ	20,000	20,000	20,000	20,000	20,000	100%	มีครอบครัวต้นแบบให้ประชาชนนำไปเป็นแบบอย่างที่ดี	สนง.ปลัดฯ

แผนพัฒนาท้องถิ่น ๕ ปี (พ.ศ. ๒๕๖๖ - ๒๕๗๐)

โดยองค์การบริหารส่วนตำบลนาออก อำเภอ尼คมคำสร้อย จังหวัดมุกดาหาร

ก. ยุทธศาสตร์จังหวัดที่ 4 การพัฒนาคนและสังคมเพื่อยกระดับคุณภาพชีวิต

ข. ยุทธศาสตร์การพัฒนาของ อปท. ในเขตจังหวัดที่ 6 เสริมสร้างการบริหารจัดการตามหลักธรรมาภิบาล

4. การพัฒนาด้านชุมชนเข้มแข็ง

4.4 แผนงานเคหะและชุมชน

ที่	โครงการ/ กิจกรรม	วัตถุประสงค์	เป้าหมาย (ผลผลิตโครงการ)	งบประมาณและที่มา					ตัวชี้ วัด (KPI)	ผลลัพธ์ที่คาดว่าจะ ได้รับ	หน่วยงาน ที่ รับผิดชอบ
				2566 (บาท)	2567 (บาท)	2568 (บาท)	2569 (บาท)	2570 (บาท)			
1	โครงการ/จัดกิจกรรมเฉลิมพระเกียรติเนื่องในโอกาสมหามงคลพระราชพิธีบรมราชาภิเษก	เพื่อน้อมรำลึกถึงพระมหาธิคุณพระบาทสมเด็จพระเจ้าอยู่หัวและสมเด็จพระบรมราชินี	จัดกิจกรรมเฉลิมพระเกียรติเนื่องในโอกาสมหามงคลพระราชพิธีบรมราชาภิเษกและพระราชพิธี	20,000	20,000	20,000	20,000	20,000	100%	น้อมรำลึกถึงพระมหาธิคุณพระบาทสมเด็จพระเจ้าอยู่หัวและสมเด็จพระบรมราชินี	สนง.ปลัดฯ

ก. ยุทธศาสตร์จังหวัดที่ 4 การพัฒนาคนและสังคมเพื่อยกระดับคุณภาพชีวิต

ข. ยุทธศาสตร์การพัฒนาของ อบท. ในเขตจังหวัดที่ 6 เสริมสร้างการบริหารจัดการตามหลักธรรมาภิบาล

4. การพัฒนาด้านชุมชนเข้มแข็ง

4.4 แผนงานเคหะและชุมชน

ที่	โครงการ/ กิจกรรม	วัตถุประสงค์	เป้าหมาย (ผลผลิตโครงการ)	งบประมาณและที่มา					ตัวชี้ วัด (KPI)	ผลลัพธ์ที่คาดว่าจะ ได้รับ	หน่วยงานที่ รับผิดชอบ
				2566 (บาท)	2567 (บาท)	2568 (บาท)	2569 (บาท)	2570 (บาท)			
1	ก่อสร้างสำนักงาน อบต. นากอก	เพื่อรองรับภารกิจและประสิทธิภาพการทำงานขององค์กร	ก่อสร้างสำนักงาน อบต. นากอก จำนวน 1 หลัง	2,000,000	2,000,000	2,000,000	2,000,000	2,000,000	100%	อบต.สามารถรองรับภารกิจและประสิทธิภาพการทำงานที่ดีขึ้น	กองช่าง
2	ก่อสร้างรั้ว/ กำแพงสำนักงาน อบต. นากอก	เพื่อป้องกันทรัพย์สินและแบ่งพื้นที่เขต อบต.	ก่อสร้างรั้ว/ กำแพง อบต.	200,000	-	-	-	200,000	100%	มีการแสดงพื้นที่บริเวณ อบต.	สนง.ปลัดฯ
3	ก่อสร้างโรงจอดรถสำนักงาน อบต. นากอก	เพื่อให้มีสถานที่จอดรถสำหรับผู้มาติดต่อราชการ	ก่อสร้างโรงจอดรถ จำนวน 1 หลัง	200,000	-	-	-	200,000	100%	มีสถานที่จอดรถสำหรับผู้มาติดต่อราชการ	สนง.ปลัดฯ
4	จัดหาบอร์ดประชาสัมพันธ์ประจำสำนักงาน อบต. นากอก	เพื่อประชาสัมพันธ์ข้อมูลข่าวสาร	ก่อสร้างป้ายประชาสัมพันธ์ประจำสำนักงาน อบต. นากอก	20,000	-	-	-	20,000	100%	ประชาชนทั่วไปได้รับทราบข้อมูลข่าวสาร	สนง.ปลัดฯ

ก. ยุทธศาสตร์จังหวัดที่ 4 การพัฒนาคนและสังคมเพื่อยกระดับคุณภาพชีวิต

ข. ยุทธศาสตร์การพัฒนาของ อปท. ในเขตจังหวัดที่ 6 เสริมสร้างการบริหารจัดการตามหลักธรรมาภิบาล

4. การพัฒนาด้านชุมชนเข้มแข็ง

4.4 แผนงานบริหารทั่วไป

ที่	โครงการ/ กิจกรรม	วัตถุประสงค์	เป้าหมาย (ผลผลิตโครงการ)	งบประมาณและที่มา					ตัวชี้ วัด (KPI)	ผลลัพธ์ที่คาดว่าจะ ได้รับ	หน่วยงานที่ รับผิดชอบ
				2566 (บาท)	2567 (บาท)	2568 (บาท)	2569 (บาท)	2570 (บาท)			
5	พัฒนาเพิ่ม ประสิทธิภาพและ พัฒนาบุคลากร	เพื่อส่งเสริมการเรียนรู้ และเพิ่มประสิทธิภาพ การปฏิบัติงาน	จัดฝึกหรือส่งบุคลากรเข้า รับการอบรม และจัด ศึกษาดูงาน	200,000	200,000	200,000	200,000	500,000	100%	บุคลากรมีความรู้และ ประสิทธิภาพการ ปฏิบัติงานเพิ่มขึ้น	สนง.ปลัดฯ
6	จัดทำผังเมืองรวม ชุมชน	เพื่อให้ อบต. มีข้อมูล พื้นฐานในการจัดทำ แผนพัฒนาอย่างมี ประสิทธิภาพ	จัดทำผังเมืองรวมชุมชน อบต.นาออก	500,000	-	-	-	500,000	100%	การพัฒนาแผนพัฒนา เป็นไปอย่างมี ประสิทธิภาพ	กองช่าง
7	จัดหาวัสดุ	เพื่อเพิ่มประสิทธิภาพ การทำงานและการ บริการประชาชน	จัดหาวัสดุสำนักงาน	450,000	450,000	450,000	500,000	500,000	100%	การปฏิบัติงานและการ ให้บริการประชาชนมี ประสิทธิ ภาพยิ่งขึ้น	สนง.ปลัดฯ กองคลัง กองช่าง กอง การศึกษา

แผนพัฒนาท้องถิ่น ๕ ปี (พ.ศ. ๒๕๖๖ - ๒๕๗๐)

โดยองค์การบริหารส่วนตำบลนาออก อำเภอ尼คมคำสร้อย จังหวัดมุกดาหาร

ก. ยุทธศาสตร์จังหวัดที่ 4 การพัฒนาคนและสังคมเพื่อยกระดับคุณภาพชีวิต

ข. ยุทธศาสตร์การพัฒนาของ อปท. ในเขตจังหวัดที่ 6 เสริมสร้างการบริหารจัดการตามหลักธรรมาภิบาล

4. การพัฒนาด้านชุมชนเข้มแข็ง

4.4 แผนงานบริหารทั่วไป

ที่	โครงการ/ กิจกรรม	วัตถุประสงค์	เป้าหมาย (ผลผลิตโครงการ)	งบประมาณและที่มา					ตัวชี้ วัด (KPI)	ผลลัพธ์ที่คาดว่าจะ ได้รับ	หน่วยงานที่ รับผิดชอบ
				2566 (บาท)	2567 (บาท)	2568 (บาท)	2569 (บาท)	2570 (บาท)			
8	จัดหาครุภัณฑ์	เพื่อเพิ่มประสิทธิภาพ การทำงานและการ บริการประชาชน	จัดหาครุภัณฑ์สำนักงาน	200,000	200,000	200,000	200,000	200,000	100%	การปฏิบัติงานและการ ให้บริการประชาชนมี ประสิทธิ ภาพยิ่งขึ้น	สนง.ปลัดฯ กองคลัง กองช่าง กอง การศึกษา
9	จัดซื้อรถยนต์ ส่วนกลาง	เพื่อใช้ในงานราชการ	จัดซื้อรถยนต์ส่วนกลาง จำนวน 1 คัน	1,000,000	-	-	-		100%	มีรถยนต์ใช้ใน งานราชการ	สนง.ปลัดฯ
10	จัดซื้อรถจักรยานยนต์	เพื่อใช้ในงานราชการ	จัดซื้อรถจักรยานยนต์ จำนวน 1 คัน	50,000	-	-	-		100%	มีรถจักรยานยนต์ ใช้ในงานราชการ	กองช่าง

ก. ยุทธศาสตร์จังหวัดที่ 4 การพัฒนาคนและสังคมเพื่อยกระดับคุณภาพชีวิต

ข. ยุทธศาสตร์การพัฒนาของ อปท. ในเขตจังหวัดที่ 1 เสริมสร้างท้องถิ่นเมืองน่าอยู่

4. ยุทธศาสตร์การพัฒนาด้านชุมชนเข้มแข็ง

4.5 แผนงานสร้างความเข้มแข็งให้ชุมชน

ที่	โครงการ/ กิจกรรม	วัตถุประสงค์	เป้าหมาย (ผลผลิตโครงการ)	งบประมาณและที่มา					ตัวชี้วัด (KPI)	ผลลัพธ์ที่คาดว่าจะ ได้รับ	หน่วยงานที่ รับผิดชอบ
				2566 (บาท)	2567 (บาท)	2568 (บาท)	2569 (บาท)	2570 (บาท)			
1	ป้องกันและแก้ไขปัญหายาเสพติด	เพื่อป้องกันและแก้ไขปัญหายาเสพติด	จัดการรณรงค์ป้องกันและแก้ไขปัญหายาเสพติด	40,000	40,000	40,000	40,000	40,000	100%	ประชาชนห่างไกลยาเสพติด ลดปัญหาอาชญากรรมที่เกิดจากยาเสพติด	สนง.ปลัดฯ
2	กีฬาท้องถิ่นเชิงบูรณาการ	เพื่อให้เยาวชนได้เล่นกีฬาห่างไกลยาเสพติดและเชื่อมความสัมพันธ์ระหว่างหน่วยงานและชุมชน	จัดการแข่งขันกีฬาด้านยาเสพติด	100,000	100,000	100,000	100,000	100,000	100%	เยาวชนได้เล่นกีฬาห่างไกลยาเสพติดและเกิดความสามัคคีระหว่างหน่วยงานและชุมชน	กองการศึกษา

ก. ยุทธศาสตร์จังหวัดที่ 4 การพัฒนาคนและสังคมเพื่อยกระดับคุณภาพชีวิต

ข. ยุทธศาสตร์การพัฒนาของ อปท. ในเขตจังหวัดที่ 1 เสริมสร้างท้องถิ่นเมืองน่าอยู่

4. ยุทธศาสตร์การพัฒนาด้านชุมชนเข้มแข็ง

4.6 แผนงานสร้างความเข้มแข็งให้ชุมชน

ที่	โครงการ/ กิจกรรม	วัตถุประสงค์	เป้าหมาย (ผลผลิตโครงการ)	งบประมาณและที่มา					ตัวชี้ วัด (KPI)	ผลลัพธ์ที่คาดว่าจะได้รับ	หน่วยงานที่รับผิดชอบ
				2566 (บาท)	2567 (บาท)	2568 (บาท)	2569 (บาท)	2570 (บาท)			
1	ซ่อมแซมบ้านผู้สูงอายุ คนพิการและผู้ยากไร้หรือผู้ประสบปัญหาทางสังคม	เพื่อช่วยเหลือผู้สูงอายุ คนพิการและผู้ยากไร้หรือผู้ประสบปัญหาทางสังคม	ผู้สูงอายุ คนพิการและผู้ยากไร้หรือผู้ประสบปัญหาทางสังคม	50,000	50,000	50,000	50,000	50,000	100%	ผู้สูงอายุ คนพิการและผู้ยากไร้หรือผู้ด้อยโอกาสที่มีพักอาศัย	สนง.ปลัดฯ
2	ส่งเสริมคุณภาพชีวิตคนพิการ ผู้สูงอายุและผู้ประสบปัญหาทางสังคม	เพื่อให้คนพิการ ผู้สูงอายุและผู้ประสบปัญหาทางสังคมมีคุณภาพชีวิตที่ดีขึ้น	คนพิการ ผู้สูงอายุและผู้ประสบปัญหาทางสังคมมีคุณภาพชีวิตที่ดีขึ้น	50,000	50,000	50,000	50,000	50,000	100%	พิการและผู้ประสบปัญหาทางสังคมมีคุณภาพชีวิตที่ดี	สนง.ปลัดฯ

แผนพัฒนาท้องถิ่น ๕ ปี (พ.ศ. ๒๕๖๖ - ๒๕๗๐)

โดยองค์การบริหารส่วนตำบลนาออก อำเภอ尼คมคำสร้อย จังหวัดมุกดาหาร

ก. ยุทธศาสตร์จังหวัดที่ 4 การพัฒนาคนและสังคมเพื่อยกระดับคุณภาพชีวิต

ข. ยุทธศาสตร์การพัฒนาของ อปท. ในเขตจังหวัดที่ 1 เสริมสร้างท้องถิ่นเมืองน่าอยู่

4. ยุทธศาสตร์การพัฒนาด้านชุมชนเข้มแข็ง

4.6 แผนงานสร้างความเข้มแข็งให้ชุมชน

ที่	โครงการ/ กิจกรรม	วัตถุประสงค์	เป้าหมาย (ผลผลิตโครงการ)	งบประมาณและที่มา					ตัวชี้ วัด (KPI)	ผลลัพธ์ที่คาดว่าจะ ได้รับ	หน่วยงานที่ รับผิดชอบ
				2566 (บาท)	2567 (บาท)	2568 (บาท)	2569 (บาท)	2570 (บาท)			
3	โครงการขับเคลื่อนการ พัฒนาตามหลักปรัชญา เศรษฐกิจพอเพียง	เพื่อพัฒนาความรู้และทักษะ ในอาชีพให้แก่ประชาชนหรือ ผู้สนใจ	สมาชิกกลุ่มอาชีพในตำบล นากอก ประชาชนทั่วไปที่ สนใจ เจ้าหน้าที่ และ วิทยากร	20,000	20,000	20,000	20,000	20,000	100%	ผู้เข้าร่วมโครงการมี ความรู้และทักษะใน อาชีพสามารถนำ ความรู้ที่ได้รับไปพัฒนา สร้างอาชีพเสริมสร้าง รายได้ให้แก่ตนเองได้	สนง.ปลัดฯ
4	โครงการส่งเสริมและ พัฒนากลุ่มอาชีพตำบล นากอก	เพื่อพัฒนาความรู้ทักษะอาชีพ ให้แก่ประชาชนหรือผู้สนใจ ให้สามารถนำความรู้ที่ได้รับ ไปพัฒนาสร้างอาชีพเสริม ก่อให้เกิดรายได้ต่อไป	สมาชิกกลุ่มอาชีพในตำบล นากอก ประชาชนทั่วไปที่ สนใจ เจ้าหน้าที่ และ วิทยากร	20,000	20,000	20,000	20,000	20,000	100%	ผู้เข้าร่วมโครงการมี ความรู้และทักษะใน อาชีพ สามารถนำ ความรู้ที่ได้รับไปพัฒนา สร้างอาชีพเสริมสร้าง รายได้ให้แก่ตนเองได้	สนง.ปลัดฯ

ก. ยุทธศาสตร์จังหวัดที่ 4 การพัฒนาคนและสังคมเพื่อยกระดับคุณภาพชีวิต

ข. ยุทธศาสตร์การพัฒนาของ อปท. ในเขตจังหวัดที่ 1 เสริมสร้างท้องถิ่นเมืองน่าอยู่

4. ยุทธศาสตร์การพัฒนาด้านชุมชนเข้มแข็ง

4.6 แผนงานสร้างความเข้มแข็งให้ชุมชน

ที่	โครงการ/ กิจกรรม	วัตถุประสงค์	เป้าหมาย (ผลผลิตโครงการ)	งบประมาณและที่มา					ตัวชี้ วัด (KPI)	ผลลัพธ์ที่คาดว่าจะได้รับ	หน่วยงานที่ รับผิดชอบ
				2566 (บาท)	2567 (บาท)	2568 (บาท)	2569 (บาท)	2570 (บาท)			
5	โครงการส่งเสริมและพัฒนาสตรีตำบลนาออก	เพื่อให้ผู้นำสตรีมีความรู้ความเข้าใจในแนวคิดเรื่อง บทบาทของสตรีในการพัฒนาชุมชน	ตัวแทนสตรีในท้องถิ่น ผู้นำสตรีชุมชน อาสาสมัครสตรีชุมชน ผู้ปฏิบัติงานที่เกี่ยวข้องในท้องถิ่น ชุมชน นักศึกษา วิทยากร และเจ้าหน้าที่ ผู้รับผิดชอบโครงการ	20,000	20,000	20,000	20,000	20,000	100%	ผู้นำสตรี มีความรู้ความเข้าใจในแนวคิดเรื่อง บทบาทของสตรีในการพัฒนาชุมชน	สนง.ปลัดฯ
6	จ่ายเบี้ยยังชีพผู้ป่วยเอดส์	เพื่อให้ผู้ป่วยเอดส์มีคุณภาพชีวิตที่ดีขึ้น	จ่ายเบี้ยยังชีพผู้ป่วยเอดส์	66,000	66,000	66,000	66,000	66,000	100%	ผู้ป่วยเอดส์มีคุณภาพชีวิตที่ดี	สนง.ปลัดฯ
7	จ่ายเบี้ยยังชีพผู้สูงอายุ	เพื่อให้ผู้สูงอายุมีคุณภาพชีวิตที่ดีขึ้น	จ่ายเบี้ยยังชีพผู้สูงอายุ	7,000,000	7,000,000	7,000,000	7,000,000	7,000,000	100%	ผู้สูงอายุมีคุณภาพชีวิตที่ดี	สนง.ปลัดฯ

- ก. ยุทธศาสตร์จังหวัดที่ 4 การพัฒนาคนและสังคมเพื่อยกระดับคุณภาพชีวิต
- ข. ยุทธศาสตร์การพัฒนาของ อปท. ในเขตจังหวัดที่ 1 เสริมสร้างท้องถิ่นเมืองน่าอยู่
4. ยุทธศาสตร์การพัฒนาด้านชุมชนเข้มแข็ง
- 4.6 แผนงานสร้างความเข้มแข็งให้ชุมชน

ที่	โครงการ/ กิจกรรม	วัตถุประสงค์	เป้าหมาย (ผลผลิตโครงการ)	งบประมาณและที่มา					ตัวชี้ วัด (KPI)	ผลลัพธ์ที่คาดว่าจะได้รับ	หน่วยงานที่รับผิดชอบ
				2566 (บาท)	2567 (บาท)	2568 (บาท)	2569 (บาท)	2570 (บาท)			
8	จ่ายเบี้ยยังชีพผู้พิการ	เพื่อให้ผู้พิการมีคุณภาพชีวิตที่ดีขึ้น	จ่ายเบี้ยยังชีพผู้พิการ	2,100,000	2,100,000	2,100,000	2,100,000	2,100,000	100%	ผู้พิการมีคุณภาพชีวิตที่ดี	สนง.ปลัดฯ
9	กองทุนสวัสดิการชุมชนตำบล	เพื่อสนับสนุนกองทุนสวัสดิการในตำบล	ประชาชนในตำบล	100,000	100,000	100,000	100,000	100,000	100%	ความเป็นอยู่ที่ดีขึ้นในชุมชน	สนง.ปลัดฯ

ก. ยุทธศาสตร์จังหวัดที่ 4 การพัฒนาคนและสังคมเพื่อยกระดับคุณภาพชีวิต

ข. ยุทธศาสตร์การพัฒนาของ อปท. ในเขตจังหวัดที่ 1 เสริมสร้างท้องถิ่นเมืองน่าอยู่

4. ยุทธศาสตร์การพัฒนาด้านชุมชนเข้มแข็ง

4.7 แผนงานสาธารณสุข

ที่	โครงการ/ กิจกรรม	วัตถุประสงค์	เป้าหมาย (ผลผลิตโครงการ)	งบประมาณและที่มา					ตัวชี้วัด วัด (KPI)	ผลลัพธ์ที่คาดว่าจะได้รับ	หน่วยงานที่รับผิดชอบ
				2566 (บาท)	2567 (บาท)	2568 (บาท)	2569 (บาท)	2570 (บาท)			
1	ป้องกันโรคติดต่อ	เพื่อป้องกันโรคติดต่อในพื้นที่	จัดกิจกรรมป้องกันโรคติดต่อ	20,000	20,000	20,000	20,000	20,000	100%	สามารถป้องกันโรคติดต่อในพื้นที่	สนง.ปลัดฯ
2	ป้องกันโรคพิษสุนัขบ้า	เพื่อป้องกันโรคพิษสุนัขบ้า	จัดซื้อวัคซีนและอุปกรณ์ป้องกันโรคพิษสุนัขบ้า	60,000	60,000	60,000	60,000	60,000	100%	สามารถป้องกันโรคพิษสุนัขบ้า	สนง.ปลัดฯ
3	ป้องกันโรคไข้เลือดออก	เพื่อป้องกันโรคไข้เลือดออก	จัดซื้อครุภัณฑ์ น้ำยาเคมีทรายอะเบท และน้ำมัน (เครื่องพ่นหมอกควัน)	10,000	10,000	10,000	10,000	10,000	100%	สามารถป้องกันโรคไข้เลือดออก	สนง.ปลัดฯ
4	ส่งเสริมการออกกำลังกาย	เพื่อส่งเสริมการออกกำลังกายและเล่นกีฬาแก่ประชาชน	จัดหาวัสดุกีฬาให้แก่ออกกำลังกาย	50,000	50,000	50,000	50,000	50,000	100%	ประชาชนสนใจออกกำลังกายและเล่นกีฬาเพิ่มขึ้น	กองการศึกษา
6	จัดซื้อถังขยะ	เพื่อกำจัดขยะในชุมชน	จัดซื้อถังขยะ	100,000	100,000	100,000	100,000	100,000	100%	ขยะในชุมชนลดลง	สนง.ปลัดฯ

ก. ยุทธศาสตร์จังหวัดที่ 4 การพัฒนาคนและสังคมเพื่อยกระดับคุณภาพชีวิต

ข. ยุทธศาสตร์การพัฒนาของ อปท. ในเขตจังหวัดที่ 1 เสริมสร้างท้องถิ่นเมืองน่าอยู่

4. ยุทธศาสตร์การพัฒนาด้านชุมชนเข้มแข็ง

4.7 แผนงานสาธารณสุข

ที่	โครงการ/ กิจกรรม	วัตถุประสงค์	เป้าหมาย (ผลผลิตโครงการ)	งบประมาณและที่มา					ตัวชี้ วัด (KPI)	ผลลัพธ์ที่คาดว่าจะ ได้รับ	หน่วยงานที่ รับผิดชอบ
				2566 (บาท)	2567 (บาท)	2568 (บาท)	2569 (บาท)	2570 (บาท)			
7	แข่งขันกีฬาและกิจกรรม ส่งเสริมสุขภาพ	เพื่อส่งเสริมการออก กำลังกายและเล่นกีฬา แก่ประชาชน	จัดการแข่งขันกีฬาและ กิจกรรมส่งเสริมสุขภาพ	20,000	20,000	20,000	20,000	20,000	100%	ประชาชนสนใจ ออกกำลังกายและ เล่นกีฬาเพิ่มขึ้น	สนง.ปลัดฯ
8	ลด ละ เลิก พฤติกรรมเสี่ยง 4 ด้าน	เพื่อส่งเสริมสุขภาพ อนามัยแก่ประชาชน	จัดกิจกรรมลด ละ เลิก พฤติกรรมเสี่ยง 4 ด้าน	100,000	100,000	100,000	100,000	100,000	100%	ประชาชนมีสุขภาพ อนามัยดีขึ้น	สนง.ปลัดฯ

ก. ยุทธศาสตร์จังหวัดที่ 4 การพัฒนาคนและสังคมเพื่อยกระดับคุณภาพชีวิต

ข. ยุทธศาสตร์การพัฒนาของ อปท. ในเขตจังหวัดที่ 5 เสริมสร้างการศึกษาที่มีมาตรฐานสากล

5. ยุทธศาสตร์การพัฒนาทางการศึกษา

5.1 แผนงานบริหารทั่วไป

ที่	โครงการ/ กิจกรรม	วัตถุประสงค์	เป้าหมาย (ผลผลิตโครงการ)	งบประมาณและที่มา					ตัวชี้วัด วัด (KPI)	ผลลัพธ์ที่คาดว่าจะได้รับ	หน่วยงานที่รับผิดชอบ
				2566 (บาท)	2567 (บาท)	2568 (บาท)	2569 (บาท)	2570 (บาท)			
1	จัดซื้อวารสารและหนังสือพิมพ์ประจำหมู่บ้าน และ สนง.อบต. นากอก	เพื่อให้ประชาชนได้รับรู้ข้อมูลข่าวสารต่างๆอย่างทั่วถึง	จัดซื้อหนังสือพิมพ์ประจำหมู่บ้าน และ สนง.อบต. นากอก วันละ 1 ฉบับ	65,000	65,000	65,000	65,000	65,000	100%	ประชาชนรับรู้ข้อมูลข่าวสารอย่างทั่วถึง	สนง.ปลัดฯ
2	ค่าบริการสื่อสารและโทรคมนาคม	เพื่อให้ประชาชนได้รับรู้ข้อมูลข่าวสารต่างๆอย่างทั่วถึง	จัดให้บริการสืบค้นข้อมูลต่างๆ จากศูนย์บริการอินเทอร์เน็ตตำบล	90,000	90,000	90,000	90,000	90,000	100%	ประชาชนได้รับรู้ข้อมูลข่าวสารต่างๆอย่างทั่วถึง	สนง.ปลัดฯ
3	ติดตั้งระบบอินเทอร์เน็ตประจำหมู่บ้าน(Free WiFi)	เพื่อให้ประชาชนได้รับรู้ข้อมูลข่าวสารต่างๆ	ติดตั้งระบบอินเทอร์เน็ตประจำหมู่บ้าน)	200,000	200,000	200,000	200,000	200,000	100%	ประชาชนได้รับรู้ข้อมูลข่าวสาร	สนง.ปลัดฯ
4	ปรับปรุงระบบเสียงตามสายภายในหมู่บ้าน หมู่ที่ 1, 2, 3, 4, 5, 6, 7, 8, 9, 10, 11, 12, 13	เพื่อให้ประชาชนได้รับรู้ข้อมูลข่าวสารต่างๆอย่างทั่วถึง	ติดตั้งระบบเสียงตามสายภายในหมู่บ้าน จำนวน 13 แห่ง	-	100,000 หมู่ที่ 3, 12	250,000 หมู่ที่ 3, 4, 5, 6, 7,	250,000 หมู่ที่ 8, 9, 10, 11, 13		20 %	ประชาชนได้รับรู้ข้อมูลข่าวสารต่างๆอย่างทั่วถึง	สนง.ปลัดฯ

แผนพัฒนาท้องถิ่น ๕ ปี (พ.ศ. ๒๕๖๖ – ๒๕๗๐)

โดยองค์การบริหารส่วนตำบลนากอก อำเภอ尼คมคำสร้อย จังหวัดมุกดาหาร

ก. ยุทธศาสตร์จังหวัดที่ 4 การพัฒนาคนและสังคมเพื่อยกระดับคุณภาพชีวิต

ข. ยุทธศาสตร์การพัฒนาของ อปท. ในเขตจังหวัดที่ 5 เสริมสร้างการศึกษาดีมีมาตรฐานสากล

5. ยุทธศาสตร์การพัฒนาด้านการศึกษา

5.1 แผนงานบริหารทั่วไป

ที่	โครงการ/ กิจกรรม	วัตถุประสงค์	เป้าหมาย (ผลผลิตโครงการ)	งบประมาณและที่มา					ตัวชี้ วัด (KPI)	ผลลัพธ์ที่คาดว่าจะได้รับ	หน่วยงานที่ รับผิดชอบ
				2566 (บาท)	2567 (บาท)	2568 (บาท)	2569 (บาท)	2570 (บาท)			
4	ติดตั้งหอกระจายข่าว หมู่ที่ 12, 13	เพื่อให้ประชาชนได้รับ รู้ข้อมูลข่าวสารต่างๆ อย่างทั่วถึง	ติดตั้งหอกระจายข่าว จำนวน 2 แห่ง	-	-	-	200,000 หมู่ที่ 12, 13		20 %	ประชาชนได้ รับรู้ข้อมูล ข่าวสารต่างๆ อย่างทั่วถึง	สนง.ปลัดฯ

ก. ยุทธศาสตร์จังหวัดที่ 4 การพัฒนาคนและสังคมเพื่อยกระดับคุณภาพชีวิต

ข. ยุทธศาสตร์การพัฒนาของ อปท. ในเขตจังหวัดที่ 5 เสริมสร้างการศึกษาที่มีมาตรฐานสากล

5. ยุทธศาสตร์ที่ 5 การพัฒนาทางการศึกษา

5.2 แผนงานการศึกษา

ที่	โครงการ/ กิจกรรม	วัตถุประสงค์	เป้าหมาย (ผลผลิตโครงการ)	งบประมาณและที่มา					ตัวชี้วัด วัด (KPI)	ผลลัพธ์ที่คาดว่าจะได้รับ	หน่วยงาน ที่ รับผิดชอบ
				2566 (บาท)	2567 (บาท)	2568 (บาท)	2569 (บาท)	2570 (บาท)			
1	กิจกรรมวันเด็กแห่งชาติ	เพื่อส่งเสริมให้เด็กได้แสดงออกถึงความสามารถและการทำกิจกรรมร่วมกัน	จัดกิจกรรมวันเด็กแห่งชาติ	50,000	50,000	50,000	50,000	50,000	100%	เด็กได้แสดงถึงความสามารถและการทำกิจกรรมร่วมกัน	กองการศึกษา
2	ส่งเสริมและสนับสนุนกิจกรรมด้านจัดการศึกษา	เพื่อส่งเสริมและสนับสนุนกิจกรรมด้านการศึกษากิจกรรมด้านจัดการศึกษา	สนามเด็กเล่นสร้างปัญญา มหกรรมจัดการศึกษา ท้องถิ่น	100,000	100,000	100,000	100,000	100,000	100%	เด็กนักเรียนได้รับประโยชน์และความรู้จากการเข้าร่วมกิจกรรมต่างๆ	กองการศึกษา
3	อาหารเสริม(นม)	เพื่อส่งเสริมให้เด็กมีสุขภาพอนามัยสมบูรณ์แข็งแรง	จัดซื้ออาหารเสริม(นม)ให้แก่ศูนย์พัฒนาเด็กเล็ก	250,000	260,000	270,000	280,000	280,000	100%	เด็กมีสุขภาพอนามัยสมบูรณ์และมีพัฒนาการตามวัย	กองการศึกษา
4	อาหารเสริม(นม)	เพื่อส่งเสริมให้เด็กมีสุขภาพอนามัยสมบูรณ์แข็งแรง	จัดซื้ออาหารเสริม(นม)ให้แก่โรงเรียนสังกัด สพฐ.	750,000	770,000	790,000	800,000	800,000	100%	เด็กมีสุขภาพอนามัยสมบูรณ์และมีพัฒนาการตามวัย	กองการศึกษา

แผนพัฒนาท้องถิ่น ๕ ปี (พ.ศ. ๒๕๖๖ - ๒๕๗๐)

โดยองค์การบริหารส่วนตำบลนาออก อำเภอเนินกุ่มคำสร้อย จังหวัดมุกดาหาร

ก. ยุทธศาสตร์จังหวัดที่ 4 การพัฒนาคนและสังคมเพื่อยกระดับคุณภาพชีวิต

ข. ยุทธศาสตร์การพัฒนาของ อปท. ในเขตจังหวัดที่ 5 เสริมสร้างการศึกษาที่มีมาตรฐานสากล

5. ยุทธศาสตร์ที่ 5 การพัฒนาทางการศึกษา

5.2 แผนงานการศึกษา

ที่	โครงการ/ กิจกรรม	วัตถุประสงค์	เป้าหมาย (ผลผลิตโครงการ)	งบประมาณและที่มา					ตัวชี้วัด วัด (KPI)	ผลลัพธ์ที่คาดว่าจะได้รับ	หน่วยงาน ที่ รับผิดชอบ
				2566 (บาท)	2567 (บาท)	2568 (บาท)	2569 (บาท)	2570 (บาท)			
5	ค่าอาหารกลางวัน	เพื่อส่งเสริมให้เด็กมีสุขภาพอนามัยสมบูรณ์แข็งแรง	จ้างเหมาจัดทำอาหารกลางวันศูนย์พัฒนาเด็กเล็ก	620,000	630,000	640,000	650,000	650,000	100%	เด็กมีสุขอนามัยสมบูรณ์และมีพัฒนาการตามวัย	กองการศึกษา
6	ค่าจัดการเรียนการสอน (วัสดุการศึกษา)	เพื่อส่งเสริมพัฒนาการและการเรียนรู้แก่เด็ก	จัดหาจัดหาวัสดุอุปกรณ์/ สื่อการศึกษา/ เครื่องเล่นสนาม	200,000	200,000	200,000	200,000	200,000	100%	เด็กมีพัฒนาการและการเรียนรู้	กองการศึกษา
7	สภาเด็กและเยาวชนตำบล	เพื่อให้เด็กได้แสดงออกถึงความสามารถและสร้างความสัมพันธ์อันดี	จัดกิจกรรมเพื่อพัฒนาศักยภาพเด็กและเยาวชนในตำบลนากอก	40,000	40,000	40,000	40,000	40,000	100%	เด็กได้แสดงออกถึงความรู้ความสามารถทางด้านวิชาการ	กองการศึกษา
8	ปรับปรุง/ ต่อเติมศูนย์พัฒนาเด็กเล็ก	เพื่อให้เด็กเล็กมีสถานที่เรียนที่ได้มาตรฐาน	ศูนย์พัฒนาเด็กเล็ก	250,000	250,000	250,000	250,000	250,000	100%	เด็กเล็กมีสถานที่เรียนที่ได้มาตรฐาน	กองการศึกษา
9	ก่อสร้างอาคารศูนย์พัฒนาเด็กเล็ก	เพื่อให้เด็กมีสถานที่เรียนที่มีมาตรฐาน	ศูนย์พัฒนาเด็กเล็กจำนวน 1 แห่ง	2,470,000	2,470,000	2,470,000	2,470,000	2,470,000	100%	เด็กเล็กมีสถานที่เรียนที่ได้มาตรฐาน	กองการศึกษา

แผนพัฒนาท้องถิ่น ๕ ปี (พ.ศ. ๒๕๖๖ - ๒๕๗๐)

โดยองค์การบริหารส่วนตำบลนากอก อำเภอ尼คมคำสร้อย จังหวัดมุกดาหาร

ก. ยุทธศาสตร์จังหวัดที่ 5 การจัดการทรัพยากรธรรมชาติและสิ่งแวดล้อมเพื่อเป็นฐานการพัฒนาอย่างยั่งยืน

ข. ยุทธศาสตร์การพัฒนาของ อปท. ในเขตจังหวัดที่ 4 เสริมสร้างประสิทธิภาพของการอนุรักษ์และฟื้นฟูสิ่งแวดล้อม

6. ยุทธศาสตร์ที่ 6 การพัฒนาด้านสิ่งแวดล้อม

6.1 แผนงานการเกษตร

ที่	โครงการ/ กิจกรรม	วัตถุประสงค์	เป้าหมาย (ผลผลิตโครงการ)	งบประมาณและที่มา					ตัวชี้วัด (KPI)	ผลลัพธ์ที่คาดว่าจะได้รับ	หน่วยงานที่ รับผิดชอบ
				2566 (บาท)	2567 (บาท)	2568 (บาท)	2569 (บาท)	2570 (บาท)			
1	ปลูกป่า/ หญ้าแฝก	เพื่อเพิ่มพื้นที่ป่าและ ป้องกันการพังทลาย ของหน้าดิน	จัดกิจกรรมปลูกป่า/ หญ้าแฝก	20,000	20,000	20,000	20,000	20,000	100%	มีพื้นที่ป่าเพิ่มขึ้นและการ พังทลายของหน้าดิน	สนง.ปลัดฯ
2	สนับสนุนการป้องกัน และดูแลป่าชุมชน	เพื่อรักษาและป้องกัน การบุกรุกป่าไม้	สนับสนุนการป้องกัน และดูแลป่าชุมชน	20,000	20,000	20,000	20,000	20,000	100%	มีรักษาและป้องกันการบุกรุก ป่าไม้	สนง.ปลัดฯ

ก. ยุทธศาสตร์จังหวัดที่ 4 การพัฒนาคนและสังคมเพื่อยกระดับคุณภาพชีวิต

ข. ยุทธศาสตร์การพัฒนาของ อปท. ในเขตจังหวัดที่ 2 เสริมสร้างเศรษฐกิจและการท่องเที่ยว

7. ยุทธศาสตร์ที่ 7 การส่งเสริมทางด้านศิลปะ วัฒนธรรม จริยธรรมและศีลธรรมอันดีงามของท้องถิ่น

7.1 แผนงานการศาสนา วัฒนธรรมและนันทนาการ

ที่	โครงการ/ กิจกรรม	วัตถุประสงค์	เป้าหมาย (ผลผลิตโครงการ)	งบประมาณและที่มา					ตัวชี้ วัด (KPI)	ผลลัพธ์ที่คาดว่าจะได้รับ	หน่วยงานที่ รับผิดชอบ
				2566 (บาท)	2567 (บาท)	2568 (บาท)	2569 (บาท)	2570 (บาท)			
1	วันสงกรานต์และ วันผู้สูงอายุ	เพื่อส่งเสริม อนุรักษ์ประเพณีและ วัฒนธรรม ท้องถิ่น	จัดกิจกรรมวันสงกรานต์	50,000	50,000	50,000	50,000	50,000	100%	ประชาชนมีส่วนร่วม ร่วมในการ อนุรักษ์ประเพณี และวัฒนธรรม ท้องถิ่น	กอง การศึกษา
2	วันลอยกระทง	เพื่อส่งเสริม อนุรักษ์ประเพณีและ วัฒนธรรม ท้องถิ่น	จัดกิจกรรมวันลอยกระทง	120,000	120,000	120,000	120,000	120,000	100%	ประชาชนมีส่วนร่วม ร่วมในการ อนุรักษ์ประเพณี และวัฒนธรรม ท้องถิ่น	กอง การศึกษา

ก. ยุทธศาสตร์จังหวัดที่ 4 การพัฒนาคนและสังคมเพื่อยกระดับคุณภาพชีวิต

ข. ยุทธศาสตร์การพัฒนาของ อปท. ในเขตจังหวัดที่ 2 เสริมสร้างเศรษฐกิจและการท่องเที่ยว

7. ยุทธศาสตร์ที่ 7 การส่งเสริมทางด้านศิลปะ วัฒนธรรม จริยธรรมและศีลธรรมอันดีงามของท้องถิ่น

7.1 แผนงานการศาสนา วัฒนธรรมและนันทนาการ

ที่	โครงการ/ กิจกรรม	วัตถุประสงค์	เป้าหมาย (ผลผลิตโครงการ)	งบประมาณและที่มา					ตัวชี้ วัด (KPI)	ผลลัพธ์ที่คาดว่าจะ ได้รับ	หน่วยงานที่ รับผิดชอบ
				2566 (บาท)	2567 (บาท)	2568 (บาท)	2569 (บาท)	2570 (บาท)			
3	ส่งเสริมศาสนา ประเพณีท้องถิ่น และการเผยแพร่ประชาสัมพันธ์ ของดีประจำตำบล	เพื่อส่งเสริม อนุรักษ์ ประเพณีและ วัฒนธรรมท้องถิ่น	เข้าร่วมกิจกรรมงาน กาชาดและงานของดี จังหวัด	70,000	70,000	70,000	70,000	70,000	100%	ประชาชนมีส่วนร่วม ร่วมในการอนุรักษ์ ประเพณีและ วัฒนธรรมท้องถิ่น	กองการศึกษา
4	งานบุญกุ่มข้าวใหญ่	เพื่อส่งเสริม อนุรักษ์ ประเพณีและ วัฒนธรรมท้องถิ่น	ส่งเสริม อนุรักษ์ ประเพณีและ วัฒนธรรมท้องถิ่น	50,000	50,000	50,000	150,000	150,000	100%	ประชาชนมีส่วนร่วม ร่วมในการอนุรักษ์ ประเพณีและ วัฒนธรรมท้องถิ่น	กองการศึกษา
5	ส่งเสริมคุณธรรมจริยธรรม	เพื่อส่งเสริมคุณธรรม จริยธรรม	ส่งเสริม อนุรักษ์ ประเพณีและ วัฒนธรรมท้องถิ่น	50,000	50,000	50,000	50,000	50,000	100%	ส่งเสริม อนุรักษ์ ประเพณีและ วัฒนธรรมท้องถิ่น	กองการศึกษา

แผนพัฒนาท้องถิ่น ๕ ปี (พ.ศ. ๒๕๖๖ - ๒๕๗๐)

โดยองค์การบริหารส่วนตำบลนาออก อำเภอเนินคมคำสร้อย จังหวัดมุกดาหาร

รายละเอียดโครงการ
แผนพัฒนาท้องถิ่นห้าปี (พ.ศ. 2566 – 2570)
สำหรับ อุดหนุนองค์กรปกครองส่วนท้องถิ่น ส่วนราชการ รัฐวิสาหกิจ องค์กรประชาชน
องค์การบริหารส่วนตำบลนาออก อำเภอนิคมคำสร้อย จังหวัดมุกดาหาร

ยุทธศาสตร์จังหวัดที่ 2 ประตุการค้าเชื่อมโยงอาเซียนสู่สากล

- ยุทธศาสตร์การพัฒนาของ อปท. ในเขตจังหวัดที่ 1 เสริมสร้างท้องถิ่นเมืองน่าอยู่

2. ยุทธศาสตร์ที่ 2 การพัฒนาด้านสาธารณูปโภคและสาธารณูปการ

2.3 แนวทางการพัฒนา ติดตั้งไฟฟ้าส่องทางสาธารณะ และขยายเขตไฟฟ้า

ที่	โครงการ/ กิจกรรม	วัตถุประสงค์	เป้าหมาย (ผลผลิตโครงการ)	งบประมาณและที่มา					ตัวชี้ วัด (KPI)	ผลลัพธ์ที่คาดว่าจะได้รับ	หน่วยงานที่ รับผิดชอบ
				2566 (บาท)	2567 (บาท)	2568 (บาท)	2569 (บาท)	2570 (บาท)			
1	ติดตั้งไฟฟ้าส่องสว่างภายในหมู่บ้าน หมู่ที่ 1, 2, 3, 4, 5, 6, 7, 8, 9, 10, 11, 12, 13	เพื่อให้ประชาชนได้รับความปลอดภัยในการคมนาคม	ติดตั้งไฟฟ้าส่องสว่างภายในหมู่บ้าน จำนวน 13 หมู่บ้าน	130,000	130,000	130,000	130,000	130,000	50 %	ประชาชนได้รับความปลอดภัยในการคมนาคม	กองช่าง
2	ขยายเขตไฟฟ้าแรงต่ำภายในหมู่บ้าน หมู่ที่ 1, 2, 3, 4, 5, 6, 7, 8, 9, 10, 11, 12, 13	เพื่อให้ประชาชนมีไฟฟ้าใช้อย่างทั่วถึง	ติดตั้งไฟฟ้าส่องสว่างภายในหมู่บ้าน จำนวน 13 หมู่บ้าน	130,000	130,000	130,000	130,000	130,000	50 %	ประชาชนมีไฟฟ้าใช้อย่างทั่วถึง	กองช่าง
3	ขยายเขตไฟฟ้าแรงต่ำเพื่อการเกษตร หมู่ 1, 2, 3, 4, 5, 6, 7, 8, 9, 10, 11, 12, 13	เพื่อให้ประชาชนมีไฟฟ้าใช้เพื่อการเกษตร	ติดตั้งไฟฟ้าส่องสว่างภายในหมู่บ้าน จำนวน 13 หมู่บ้าน	130,000	130,000	130,000	130,000	130,000	50 %	ประชาชนมีไฟฟ้าใช้ในพื้นที่การเกษตร	กองช่าง

ยุทธศาสตร์จังหวัดที่ 4 การพัฒนาคนและสังคมเพื่อยกระดับคุณภาพชีวิต

- ยุทธศาสตร์การพัฒนาของ อปท. ในเขตจังหวัดที่ 6 เสริมสร้างการบริหารจัดการตามหลักธรรมาภิบาล

4. ยุทธศาสตร์ที่ 4 การพัฒนาด้านชุมชนเข้มแข็ง

4.3 แนวทางการพัฒนา ส่งเสริม สนับสนุนการมีส่วนร่วมในการพัฒนาท้องถิ่น

ที่	โครงการ/ กิจกรรม	วัตถุประสงค์	เป้าหมาย (ผลผลิตโครงการ)	งบประมาณและที่มา					ตัวชี้วัด (KPI)	ผลลัพธ์ที่คาดว่าจะ ได้รับ	หน่วยงานที่ รับผิดชอบ
				2566 (บาท)	2567 (บาท)	2568 (บาท)	2569 (บาท)	2570 (บาท)			
1	สนับสนุน จัดงานรัฐพิธี ราชพิธี ศาสนพิธีและ งานบุญอำเภอ/ บวงสรวง ศาลหลักเมือง	เพื่อเป็นการดำรงไว้ซึ่ง ขนบธรรมเนียม ประเพณี และวัฒนธรรม อันดีงามของไทย	จัดงานรัฐพิธี ราชพิธี และศาสนพิธี	15,000	15,000	15,000	15,000	15,000	100%	การจัดงานรัฐพิธี ราช พิธี และศาสนพิธี เป็นไปด้วยความ เรียบร้อยและสมพระ เกียรติ	สนง.ปลัดฯ
2	สนับสนุนงานประจำปี จังหวัดมุกดาหาร	เพื่อสนับสนุนประเพณีและ วัฒนธรรมอันดีงามของ จังหวัดและสนับสนุนการ สาธิตกุศลของจังหวัด	จัดงานประเพณี งาน ประจำปีจังหวัด มุกดาหาร	30,000	30,000	30,000	30,000	30,000	100%	การจัดงานกาชาดและ งานประจำปีจังหวัด มุกดาหารเป็นไปด้วย ความเรียบร้อยบรรลุ ตามวัตถุประสงค์ที่	สนง.ปลัดฯ

แผนพัฒนาท้องถิ่น ๕ ปี (พ.ศ. ๒๕๖๖ - ๒๕๗๐)

โดยองค์การบริหารส่วนตำบลนาออก อำเภอโนนศิลาร้อย จังหวัดมุกดาหาร

ยุทธศาสตร์จังหวัดที่ 4 การพัฒนาคนและสังคมเพื่อยกระดับคุณภาพชีวิต

- ยุทธศาสตร์การพัฒนาของ อปท. ในเขตจังหวัดที่ 6 เสริมสร้างการบริหารจัดการตามหลักธรรมาภิบาล

4. ยุทธศาสตร์การพัฒนาด้านชุมชนเข้มแข็ง

4.3 แนวทางการพัฒนา ส่งเสริม สนับสนุนการมีส่วนร่วมในการพัฒนาท้องถิ่น

ที่	โครงการ/ กิจกรรม	วัตถุประสงค์	เป้าหมาย (ผลผลิตโครงการ)	งบประมาณและที่มา					ตัวชี้วัด (KPI)	ผลลัพธ์ที่คาดว่าจะได้รับ	หน่วยงานที่รับผิดชอบ
				2566 (บาท)	2567 (บาท)	2568 (บาท)	2569 (บาท)	2570 (บาท)			
3	อบรมเพิ่มประสิทธิภาพในการปฏิบัติราชการ	เพื่อเพิ่มประสิทธิภาพและพัฒนาการปฏิบัติราชการเป็นองค์กรแห่งการเรียนรู้	อบรมเพิ่มประสิทธิภาพในการปฏิบัติราชการ	50,000	300,000	300,000	300,000	300,000	100%	การปฏิบัติราชการมีประสิทธิภาพมากยิ่งขึ้น	สนง.ปลัดฯ

ยุทธศาสตร์จังหวัดที่ 4 การพัฒนาคนและสังคมเพื่อยกระดับคุณภาพชีวิต

- ยุทธศาสตร์การพัฒนาของ อปท. ในเขตจังหวัดที่ 1 เสริมสร้างท้องถิ่นเมืองน่าอยู่

4. ยุทธศาสตร์การพัฒนาด้านชุมชนเข้มแข็ง

4.5 แนวทางการพัฒนา การป้องกัน แก้ไขปัญหายาเสพติดและปัญหาสังคมในชุมชน

ที่	โครงการ/ กิจกรรม	วัตถุประสงค์	เป้าหมาย (ผลผลิตโครงการ)	งบประมาณและที่มา					ตัวชี้วัด (KPI)	ผลลัพธ์ที่คาดว่าจะ ได้รับ	หน่วยงานที่ รับผิดชอบ
				2566 (บาท)	2567 (บาท)	2568 (บาท)	2569 (บาท)	2570 (บาท)			
1	ป้องกันและแก้ไขปัญหายาเสพติด อำเภอนิคมคำสร้อย	เพื่อป้องกันและแก้ไข ปัญหายาเสพติด	จัดทำโครงการป้องกันและ แก้ไขปัญหายาเสพติด	10,000	10,000	10,000	10,000	10,000	100%	เยาวชน และ ประชาชนท่าโขลง ยาเสพติด ลด ปัญหาอาชญากรรม ที่เกิดจากยาเสพติด	สนง.ปลัดฯ

ยุทธศาสตร์จังหวัดที่ 4 การพัฒนาคนและสังคมเพื่อยกระดับคุณภาพชีวิต

- ยุทธศาสตร์การพัฒนาของ อปท. ในเขตจังหวัดที่ 1 เสริมสร้างท้องถิ่นเมืองน่าอยู่

4. ยุทธศาสตร์การพัฒนาด้านชุมชนเข้มแข็ง

4.6 แนวทางการพัฒนา ส่งเสริม สนับสนุนการจัดสวัสดิการและการสงเคราะห์ผู้ด้อยโอกาสทางสังคม

ที่	โครงการ/ กิจกรรม	วัตถุประสงค์	เป้าหมาย (ผลผลิตโครงการ)	งบประมาณและที่มา					ตัวชี้ วัด (KPI)	ผลลัพธ์ที่คาดว่าจะ ได้รับ	หน่วยงานที่ รับผิดชอบ
				2566 (บาท)	2567 (บาท)	2568 (บาท)	2569 (บาท)	2570 (บาท)			
1	สมทบกองทุนสวัสดิการ ชุมชนตำบลนาออก	เพื่อให้ส่งเสริม สวัสดิการแก่สมาชิก	ส่งเสริมสนับสนุนกองทุน สวัสดิการชุมชนตำบลนาออก	100,000	100,000	100,000	100,000	100,000	100%	สมาชิกกองทุนมี ความเป็นอยู่และ คุณภาพชีวิตที่ดีขึ้น	สนง.ปลัดฯ

ยุทธศาสตร์จังหวัดที่ 4 การพัฒนาคนและสังคมเพื่อยกระดับคุณภาพชีวิต

- ยุทธศาสตร์การพัฒนาของ อปท. ในเขตจังหวัดที่ 1 เสริมสร้างท้องถิ่นเมืองน่าอยู่

4. ยุทธศาสตร์ที่ 4 การพัฒนาด้านชุมชนเข้มแข็ง

4.7 แนวทางการพัฒนา การป้องกัน ควบคุมโรคติดต่อและส่งเสริมสุขภาพอนามัย

ที่	โครงการ/ กิจกรรม	วัตถุประสงค์	เป้าหมาย (ผลผลิตโครงการ)	งบประมาณและที่มา					ตัวชี้ วัด (KPI)	ผลลัพธ์ที่คาดว่าจะ ได้รับ	หน่วยงานที่ รับผิดชอบ
				2566 (บาท)	2567 (บาท)	2568 (บาท)	2569 (บาท)	2570 (บาท)			
1	สมทบกองทุนหลักประกัน สุขภาพตำบล	เพื่อส่งเสริมระบบ หลักประกันสุขภาพ ตำบลนอก	ดำเนินการสมทบกองทุน หลักประกันสุขภาพตำบล	60,000	60,000	60,000	60,000	60,000	100%	การดำเนินงาน กองทุนหลักประกัน ตำบลนอก ปฏิบัติงานอย่างมี ประสิทธิภาพ	สนง.ปลัดฯ
2	อุดหนุนคณะกรรมการ ดำเนินงานพัฒนา สาธารณสุขมูลฐานระดับ หมู่บ้าน	เพื่อคณะกรรมการ ดำเนินงานพัฒนา สาธารณสุขมูลฐาน ระดับหมู่บ้าน	ดำเนินการอุดหนุน คณะกรรมการดำเนินงาน พัฒนาสาธารณสุขมูลฐาน ระดับหมู่บ้าน	100,000	100,000	100,000	100,000	100,000	100%	การดำเนินงานพัฒนา สาธารณสุขมูลฐาน ระดับหมู่บ้านมี ประสิทธิภาพ	สนง.ปลัดฯ

แผนพัฒนาท้องถิ่น ๕ ปี (พ.ศ. ๒๕๖๖ - ๒๕๗๐)

โดยองค์การบริหารส่วนตำบลนาออก อำเภอ尼คมคำสร้อย จังหวัดมุกดาหาร

ยุทธศาสตร์จังหวัดที่ 4 การพัฒนาคนและสังคมเพื่อยกระดับคุณภาพชีวิต

- ยุทธศาสตร์การพัฒนาของ อปท. ในเขตจังหวัดที่ 5 เสริมสร้างการศึกษาที่มีมาตรฐานสากล

5. ยุทธศาสตร์ที่ 5 การพัฒนาด้านการศึกษา

5.1 แนวทางการพัฒนา เพิ่มช่องทางการรับความรู้ข้อมูลข่าวสารแก่ประชาชน

ที่	โครงการ/ กิจกรรม	วัตถุประสงค์	เป้าหมาย (ผลผลิตโครงการ)	งบประมาณและที่มา					ตัวชี้ วัด (KPI)	ผลลัพธ์ที่คาดว่าจะ ได้รับ	หน่วยงานที่ รับผิดชอบ
				2566 (บาท)	2567 (บาท)	2568 (บาท)	2569 (บาท)	2570 (บาท)			
1	พัฒนาประสิทธิภาพศูนย์รวม ข่าวสารการจัดซื้อ จัดจ้างของ อปท.ระดับอำเภอ	เพื่อใช้เป็นสถานที่ติด ประกาศประชาสัมพันธ์ การจัดซื้อ - จัดจ้าง ขององค์กรปกครอง ส่วนท้องถิ่น	ดำเนินการอุดหนุนศูนย์ ข้อมูลข่าวสารอำเภอ นิคมคำสร้อย	15,000	15,000	15,000	15,000	15,000	100%	ประชาชนรู้ข้อมูล การจัดซื้อ - จัดจ้าง ขององค์กรปกครอง ส่วนท้องถิ่น	สนง.ปลัดฯ

ยุทธศาสตร์จังหวัดที่ 4 การพัฒนาคนและสังคมเพื่อยกระดับคุณภาพชีวิต

- ยุทธศาสตร์การพัฒนาของ อปท. ในเขตจังหวัดที่ 5 เสริมสร้างการศึกษาที่มีมาตรฐานสากล

5. ยุทธศาสตร์ที่ 5 การพัฒนาทางการศึกษา

5.2 แนวทางการพัฒนา ส่งเสริมทักษะการเรียนรู้และพัฒนาการแก่เด็กและเยาวชน

ที่	โครงการ/ กิจกรรม	วัตถุประสงค์	เป้าหมาย (ผลผลิตโครงการ)	งบประมาณและที่มา					ตัวชี้วัด (KPI)	ผลลัพธ์ที่คาดว่าจะได้รับ	หน่วยงาน ที่ รับผิดชอบ
				2566 (บาท)	2567 (บาท)	2568 (บาท)	2569 (บาท)	2570 (บาท)			
1	อุดหนุนค่าอาหารกลางวันสำหรับเด็กนักเรียนสังกัด สพฐ.	เพื่อส่งเสริมให้เด็กมีสุขภาพอนามัยสมบูรณ์แข็งแรง	ดำเนินการอุดหนุนค่าอาหารกลางวันสำหรับเด็กนักเรียนสังกัด สพฐ.	1,500,000	1,500,000	1,500,000	1,500,000	1,500,000	100 %	เด็กมีสุขอนามัยสมบูรณ์และมีพัฒนาการตามวัย	กองการศึกษา
2	อุดหนุนกลุ่มโรงเรียนในเขตพื้นที่ตำบลนาออก	เพื่อส่งเสริมให้เด็กมีทักษะทางด้านวิชาการ	อุดหนุนค่ายเสริมทักษะทางด้านวิชาการของกลุ่มโรงเรียนในเขตพื้นที่ตำบลนาออก	500,000	500,000	500,000	500,000	500,000	100 %	เด็กมีการพัฒนาทักษะทางด้านวิชาการ	กองการศึกษา

ยุทธศาสตร์จังหวัดที่ 4 การพัฒนาคนและสังคมเพื่อยกระดับคุณภาพชีวิต

- ยุทธศาสตร์การพัฒนาของ อปท. ในเขตจังหวัดที่ 2 เสริมสร้างเศรษฐกิจและการท่องเที่ยว

7. ยุทธศาสตร์ที่ 7 การส่งเสริมทางด้านศิลปะ วัฒนธรรม จริยธรรมและศีลธรรมอันดีงามของท้องถิ่น

7.1 แนวทางการพัฒนา สนับสนุนส่งเสริมประเพณี วัฒนธรรม จริยธรรมและศีลธรรมอันดีงามของท้องถิ่น

ที่	โครงการ/ กิจกรรม	วัตถุประสงค์	เป้าหมาย (ผลผลิตโครงการ)	งบประมาณและที่มา					ตัวชี้วัด (KPI)	ผลลัพธ์ที่คาดว่าจะได้รับ	หน่วยงานที่ รับผิดชอบ
				2566 (บาท)	2567 (บาท)	2568 (บาท)	2569 (บาท)	2570 (บาท)			
1	อุดหนุนสภาวัฒนธรรมตำบล นากอก	เพื่อส่งเสริม อนุรักษ์ ประเพณีและวัฒนธรรม ท้องถิ่น	จัดกิจกรรมส่งเสริม อนุรักษ์ประเพณีและ วัฒนธรรม ท้องถิ่น	80,000	80,000	80,000	80,000	80,000	100%	ประชาชนมีส่วนร่วมใน การอนุรักษ์ประเพณีและ วัฒนธรรมท้องถิ่น	กองการศึกษา

รายละเอียดโครงการ
แผนพัฒนาท้องถิ่นห้าปี (พ.ศ. 2566 – 2570)
องค์การบริหารส่วนตำบลนาออก อำเภอนิคมคำสร้อย จังหวัดมุกดาหาร
(ขอรับการสนับสนุน/ อุดหนุนจากหน่วยงานอื่น)

ยุทธศาสตร์จังหวัดที่ 2 ประตุการค้าเชื่อมโยงอาเซียนสู่สากล

- ยุทธศาสตร์การพัฒนาของ อปท. ในเขตจังหวัดที่ 1 เสริมสร้างท้องถิ่นเมืองน่าอยู่

1. ยุทธศาสตร์การพัฒนาด้านคมนาคม

1.1 แนวทางการพัฒนา ก่อสร้าง ปรับปรุง บำรุงรักษาถนน สะพาน และท่อระบายน้ำ

ที่	โครงการ/ กิจกรรม	วัตถุประสงค์	เป้าหมาย (ผลผลิตโครงการ)	งบประมาณและที่มา					ตัวชี้ วัด (KPI)	ผลลัพธ์ที่คาดว่าจะได้รับ	หน่วยงาน ที่ รับผิดชอบ
				2566 (บาท)	2567 (บาท)	2568 (บาท)	2569 (บาท)	2570 (บาท)			
1	ก่อสร้างถนนลาดยาง/ คอนกรีต สายเกษตร สมบูรณ์ – เหล่ากลาง (ช่วงบ้านนาออก – บ้าน หนองบัวบานบ้านน้ำเที่ยง – บ้านกุดโง้ง)	เพื่อให้ประชาชนมี ถนนใช้ในการ คมนาคมได้สะดวก รวดเร็ว	ขนาดกว้าง 6 เมตร ยาว 6.5 กิโลเมตร ตามแบบมาตรฐาน กรมทางหลวง	20,000,000	20,000,000	20,000,000	20,000,000	20,000,000	100%	ประชาชนมี ถนนใช้ในการ คมนาคมได้ สะดวก รวดเร็ว	อบจ. มุกดาหาร /ทางหลวง ชนบท/กรม ส่งเสริมฯ
2	ก่อสร้างถนนลาดยาง/ คอนกรีต สายห้วยกอก - ด่านยาว	เพื่อให้ประชาชนมี ถนนใช้ในการ คมนาคมได้สะดวก รวดเร็ว	ขนาดกว้าง 6 เมตร ยาว 1.6 กิโลเมตร ตาม แบบมาตรฐานกรมทาง หลวง	5,000,000	5,000,000	5,000,000	5,000,000	5,000,000	100%	ประชาชนมี ถนนใช้ในการ คมนาคมได้ สะดวก รวดเร็ว	อบจ. มุกดาหาร/ ทางหลวง ชนบท/กรม

ยุทธศาสตร์จังหวัดที่ 2 ประตุการค้าเชื่อมโยงอาเซียนสู่สากล

- ยุทธศาสตร์การพัฒนาของ อปท. ในเขตจังหวัดที่ 1 เสริมสร้างท้องถิ่นเมืองน่าอยู่

1. ยุทธศาสตร์การพัฒนาด้านคมนาคม

1.1 แนวทางการพัฒนา ก่อสร้าง ปรับปรุง บำรุงรักษาถนน สะพาน และท่อระบายน้ำ

ที่	โครงการ/ กิจกรรม	วัตถุประสงค์	เป้าหมาย (ผลผลิตโครงการ)	งบประมาณและที่มา					ตัวชี้ วัด (KPI)	ผลลัพธ์ที่คาดว่าจะได้รับ	หน่วยงานที่รับผิดชอบ
				2566 (บาท)	2567 (บาท)	2568 (บาท)	2569 (บาท)	2570 (บาท)			
3	ก่อสร้างถนนลาดยาง/ คอนกรีต สายแยก กม.140 (ช่วงบ้านห้วยกอก-บ้านเกษตร สมบูรณ์)	เพื่อให้ประชาชนมีถนน ใช้ในการคมนาคมได้ สะดวก รวดเร็ว	ขนาดกว้าง 6 เมตร ยาว 2 กิโลเมตร ตามแบบมาตรฐาน กรมทางหลวง	6,000,000	4,000,000	4,000,000	4,000,000	4,000,000	100%	ประชาชนมี ถนนใช้ในการ คมนาคมได้ สะดวก รวดเร็ว	อบจ. มุกดาหาร/ ทางหลวง ชนบท/กรม ส่งเสริมฯ
4	ก่อสร้างถนนลาดยาง สายเกษตรสมบูรณ์ - คลอง สะอาด	เพื่อให้ประชาชนมีถนน ใช้ในการคมนาคมได้ สะดวก รวดเร็ว	ขนาดกว้าง 6 เมตร ยาว 1.2 กิโลเมตร ตาม แบบมาตรฐานกรมทาง หลวง	4,000,000	4,000,000	4,000,000	4,000,000	4,000,000	100%	ประชาชนมี ถนนใช้ในการ คมนาคมได้ สะดวก รวดเร็ว	อบจ. มุกดาหาร/ ทางหลวง ชนบท/กรม ส่งเสริมฯ

แผนพัฒนาท้องถิ่น ๕ ปี (พ.ศ. ๒๕๖๖ - ๒๕๗๐)

โดยองค์การบริหารส่วนตำบลนาออก อำเภอโนนศิลาร้อย จังหวัดมุกดาหาร

ยุทธศาสตร์จังหวัดที่ 2 ประดูการค้าเชื่อมโยงอาเซียนสู่สากล

- ยุทธศาสตร์การพัฒนาของ อปท. ในเขตจังหวัดที่ 1 เสริมสร้างท้องถิ่นเมืองน่าอยู่

1. ยุทธศาสตร์การพัฒนาด้านคมนาคม

1.1 แนวทางการพัฒนา ก่อสร้าง ปรับปรุง บำรุงรักษาถนน สะพาน และท่อระบายน้ำ

ที่	โครงการ/ กิจกรรม	วัตถุประสงค์	เป้าหมาย (ผลผลิตโครงการ)	งบประมาณและที่มา					ตัวชี้ วัด (KPI)	ผลลัพธ์ที่คาด ว่าจะได้รับ	หน่วยงานที่ ขอรับการ สนับสนุน
				2566 (บาท)	2567 (บาท)	2568 (บาท)	2569 (บาท)	2570 (บาท)			
5	ก่อสร้างถนนลาดยาง/ คอนกรีต สายศรีชมภู - โคกขามเลียน	เพื่อให้ ประชาชนมี ถนนใช้ในการ คมนาคมได้ สะดวก รวดเร็ว	ขนาดกว้าง 6 เมตร ยาว 5 กิโลเมตร ตามแบบ มาตรฐานกรมทางหลวง	20,000,000	20,000,000	20,000,000	20,000,000	20,000,000	80%	ประชาชนมี ถนนใช้ในการ คมนาคมได้ สะดวก รวดเร็ว	อบจ.มุกดาหาร /ทางหลวง ชนบท /กรมส่งเสริมฯ
6	ก่อสร้างถนนคอนกรีต เสริมเหล็ก สายโนน สว่าง -โนนสวรรค์-คุ้ม สันติสุข	เพื่อให้ ประชาชนมี ถนนใช้ในการ คมนาคมได้ สะดวก รวดเร็ว	ช่วงที่ 1 ขนาดกว้าง 4 เมตร ยาว 1,130 เมตร ทน 0.15 เมตร ช่วงที่ 2 ขนาดกว้าง 4 เมตร ยาว 677 เมตร ทน 0.15 เมตร	5,000,000	5,000,000	5,000,000	5,000,000	5,000,000	100%	ประชาชนมี ถนนในการ คมนาคมได้ สะดวก รวดเร็ว	กรมส่งเสริมฯ

ยุทธศาสตร์จังหวัดที่ 2 ประดูการค้าเชื่อมโยงอาเซียนสู่สากล

- ยุทธศาสตร์การพัฒนาของ อปท. ในเขตจังหวัดที่ 1 เสริมสร้างท้องถิ่นเมืองน่าอยู่

1. ยุทธศาสตร์การพัฒนาด้านคมนาคม

1.1 แนวทางการพัฒนา ก่อสร้าง ปรับปรุง บำรุงรักษาถนน สะพาน และท่อระบายน้ำ

ที่	โครงการ/ กิจกรรม	วัตถุประสงค์	เป้าหมาย (ผลผลิตโครงการ)	งบประมาณและที่มา					ตัวชี้ วัด (KPI)	ผลลัพธ์ที่คาดว่าจะได้รับ	หน่วยงาน ที่ขอรับ การ สนับสนุน
				2566 (บาท)	2567 (บาท)	2568 (บาท)	2569 (บาท)	2570 (บาท)			
7	เสริมผิวถนนแอสฟัลต์ติกคอนกรีต บ้านห้วยกอก	เพื่อให้ประชาชนมีถนนใช้ในการคมนาคมได้สะดวก รวดเร็ว	ช่วงที่ 1 ขนาดกว้าง 5 เมตร ยาว 505 เมตร ทน 0.05 เมตร ช่วงที่ 2 ขนาดกว้าง 4 เมตร ยาว 990 เมตร ทน 0.05 เมตร	5,000,000	5,000,000	5,000,000	5,000,000	5,000,000	100%	เพื่อให้ประชาชนมีถนนใช้ในการคมนาคมได้สะดวก รวดเร็ว	กรม ส่งเสริม
8	เสริมผิวถนนแอสฟัลต์ติกคอนกรีต ภายในหมู่บ้านด้านยาว	เพื่อให้ประชาชนมีถนนใช้ในการคมนาคมได้สะดวก รวดเร็ว	ช่วงที่ 1 ขนาดกว้าง 5 เมตร ยาว 50 เมตร ทน 0.05 เมตร ช่วงที่ 2 ขนาดกว้าง 5 เมตร ยาว 595 เมตร ทน 0.05 เมตร ช่วงที่ 3 ขนาดกว้าง 5 เมตร ยาว 135 เมตร ทน 0.05 เมตร ช่วงที่ 4 ขนาดกว้าง 5 เมตร ยาว 250 เมตร ทน 0.05 เมตร	5,000,000	5,000,000	5,000,000	5,000,000	5,000,000	100%	ประชาชนมีถนนใช้ในการคมนาคมได้สะดวก รวดเร็ว	กรม ส่งเสริม

ยุทธศาสตร์จังหวัดที่ 2 ประดูการค้าเชื่อมโยงอาเซียนสู่สากล

- ยุทธศาสตร์การพัฒนาของ อปท. ในเขตจังหวัดที่ 1 เสริมสร้างท้องถิ่นเมืองน่าอยู่

1. ยุทธศาสตร์การพัฒนาด้านคมนาคม

1.1 แนวทางการพัฒนา ก่อสร้าง ปรับปรุง บำรุงรักษาถนน สะพาน และท่อระบายน้ำ

ที่	โครงการ/ กิจกรรม	วัตถุประสงค์	เป้าหมาย (ผลผลิตโครงการ)	งบประมาณและที่มา					ตัวชี้ วัด (KPI)	ผลลัพธ์ที่คาดว่าจะ ได้รับ	หน่วยงาน ที่ขอรับ การ สนับสนุน
				2566 (บาท)	2567 (บาท)	2568 (บาท)	2569 (บาท)	2570 (บาท)			
9	ก่อสร้างท่อลอด เหลี่ยมคอนกรีตเสริม เหล็กลำห้วยหลง หมู่ ที่ 4 บ้านนาสอง เหมือง	เพื่อเป็นทางระบายน้ำและ ใช้เป็นเส้นทางคมนาคมและ ขนส่งผลผลิตทางการเกษตร	ท่อลอดเหลี่ยม คสล. ขนาดกว้าง 1.80 × 1.80 เมตร ความยาว ท่อลอดเหลี่ยม 6 เมตร ชนิด 3 ช่องทาง	500,000	500,000	500,000	500,000	500,000	100%	สามารถป้องกันน้ำ ท่วมและประชาชน สามารถใช้เป็น เส้นทางคมนาคมได้ สะดวกปลอดภัย	กรม ส่งเสริม
10	ก่อสร้างท่อลอด เหลี่ยมคอนกรีตเสริม เหล็กลำห้วยนา จุดที่ 1 หมู่ที่ 1 บ้านนาออก	เพื่อเป็นทางระบายน้ำและ ใช้เป็นเส้นทางคมนาคมและ ขนส่งผลผลิตทางการเกษตร	ท่อลอดเหลี่ยม คสล. ขนาดกว้าง 1.80 × 1.80 เมตร ความยาว ท่อลอดเหลี่ยม 6 เมตร ชนิด 3 ช่องทาง	500,000	500,000	500,000	500,000	500,000	100%	สามารถป้องกันน้ำ ท่วมและประชาชน สามารถใช้เป็น เส้นทางคมนาคมได้ สะดวกปลอดภัย	กรม ส่งเสริม

ยุทธศาสตร์จังหวัดที่ 2 ประดูการค้ำเชื่อมโยงอาเขียนสู่สากล

- ยุทธศาสตร์การพัฒนาของ อปท. ในเขตจังหวัดที่ 1 เสริมสร้างท้องถิ่นเมืองน่าอยู่

1. ยุทธศาสตร์การพัฒนาด้านคมนาคม

1.1 แนวทางการพัฒนา ก่อสร้าง ปรับปรุง บำรุงรักษาถนน สะพาน และท่อระบายน้ำ

ที่	โครงการ/ กิจกรรม	วัตถุประสงค์	เป้าหมาย (ผลผลิต โครงการ))	งบประมาณและที่มา					ตัวชี้ วัด (KPI)	ผลลัพธ์ที่คาดว่าจะ ได้รับ	หน่วยงา นที่ขอรับ การ สนับสนุน
				2566 (บาท)	2567 (บาท)	2568 (บาท)	2569 (บาท)	2570 (บาท)			
11	ก่อสร้างท่อลอดเหลี่ยม คอนกรีตเสริมเหล็กกล้า ห้วยนา จุดที่ 2 หมู่ที่ 1 บ้านนาออก	เพื่อเป็นทางระบายน้ำ และใช้เป็นเส้นทาง คมนาคมและขนส่ง ผลผลิตทางการเกษตร	ท่อลอดเหลี่ยม คสล. ขนาดกว้าง 1.80 × 1.80 เมตร ความยาว ท่อลอดเหลี่ยม 6 เมตร ชนิด 3 ช่องทาง	500,000	500,000	500,000	500,000	500,000	100%	สามารถป้องกันน้ำ ท่วมและประชาชน สามารถใช้เป็น เส้นทางคมนาคมได้ สะดวกปลอดภัย	กรม ส่งเสริมฯ
12	ก่อสร้างฝายน้ำล้น (ลำ ห้วยขี้เหล็ก หมู่ที่ 13 บ้านคำเชียงสา)	เพื่อกักเก็บน้ำไว้ใช้ใน การเกษตร	ขนาดความสูงของสัน ฝาย 1 เมตร ผนัง ด้านข้างสูง 2.50 เมตร กว้าง 9 เมตร	500,000	500,000	500,000	500,000	500,000	100%	สามารถกักเก็บน้ำไว้ ใช้ในการเกษตรอย่าง เพียงพอ	กรม ส่งเสริมฯ
13	ก่อสร้างสะพานคอนกรีต เสริมเหล็กข้ามลำห้วย กอก (ไม่มีทางเท้า)	เพื่อให้ประชาชนมีถนน ใช้ในการคมนาคมได้ สะดวก รวดเร็ว	ขนาดกว้าง 7 เมตร ยาว 20 เมตร	5,000,000	5,000,000	5,000,000	5,000,000	5,000,000	80%	ประชาชนมีถนนใช้ ในการคมนาคมได้ สะดวก รวดเร็ว	อบจ. มุกดาหาร /กรม ส่งเสริมฯ

แผนพัฒนาท้องถิ่น ๕ ปี (พ.ศ. ๒๕๖๖ - ๒๕๗๐)

โดยองค์การบริหารส่วนตำบลนาออก อำเภอโนนศิลาร้อย จังหวัดมุกดาหาร

ยุทธศาสตร์จังหวัดที่ 5 การจัดการทรัพยากรธรรมชาติและสิ่งแวดล้อมเพื่อเป็นฐานการพัฒนาอย่างยั่งยืน

- ยุทธศาสตร์การพัฒนาของ อปท. ในเขตจังหวัดที่ 1 เสริมสร้างท้องถิ่นเมืองน่าอยู่

2. ยุทธศาสตร์ที่ 2 การพัฒนาด้านสาธารณูปโภคและสาธารณูปการ

2.1 แนวทางการพัฒนา ก่อสร้างและปรับปรุงซ่อมแซมแหล่งน้ำเพื่อการอุปโภค - บริโภค

ที่	โครงการ/ กิจกรรม	วัตถุประสงค์	เป้าหมาย (ผลผลิต โครงการ)	งบประมาณและที่มา					ตัวชี้ วัด (KPI)	ผลลัพธ์ที่คาดว่าจะได้รับ	หน่วยงาน ที่ รับผิดชอบ
				2566 (บาท)	2567 (บาท)	2568 (บาท)	2569 (บาท)	2570 (บาท)			
1	ก่อสร้างและปรับปรุงซ่อมแซมระบบประปาหมู่บ้าน หมู่ที่ 1, 2, 3, 4, 5, 6, 7, 8, 9, 10, 11, 12, 13	เพื่อแก้ไขปัญหาการขาดแคลนน้ำอุปโภค-บริโภคและการเกษตร	ก่อสร้างและปรับปรุงซ่อมแซมระบบประปา น้ำซับ	6,500,000	6,500,000	6,500,000	6,500,000	6,500,000	100%	ประชาชนมีน้ำสำหรับการอุปโภค - บริโภคและการเกษตร	อบจ.มุกดาหาร/กรมทรัพย์

ยุทธศาสตร์จังหวัดที่ 5 การจัดการทรัพยากรธรรมชาติและสิ่งแวดล้อมเพื่อเป็นฐานการพัฒนาอย่างยั่งยืน

- ยุทธศาสตร์การพัฒนาของ อปท. ในเขตจังหวัดที่ 1 เสริมสร้างท้องถิ่นเมืองน่าอยู่

2. ยุทธศาสตร์ที่ 2 การพัฒนาด้านสาธารณูปโภคและสาธารณูปการ

2.2 แนวทางการพัฒนา ก่อสร้าง ปรับปรุงซ่อมแซมแหล่งน้ำเพื่อการเกษตร

ที่	โครงการ/ กิจกรรม	วัตถุประสงค์	เป้าหมาย (ผลผลิตโครงการ)	งบประมาณและที่มา					ตัวชี้วัด วัด (KPI)	ผลลัพธ์ที่คาดว่าจะได้รับ	หน่วยงานที่รับผิดชอบ
				2566 (บาท)	2567 (บาท)	2568 (บาท)	2569 (บาท)	2570 (บาท)			
1	โครงการก่อสร้างฝายน้ำล้นลำห้วยบักแห้ง	- เพื่อการเกษตร - เพื่อการประมง	ก่อสร้างฝายน้ำล้นลำห้วยบักแห้ง	499,000	499,000	499,000	499,000	499,000	100%	- สามารถกักเก็บน้ำสำหรับการเกษตร - สามารถใช้เพื่อการประมง	อบจ. มุกดาหาร /กรมทรัพย์ฯ
2	โครงการขุดลอกหนองหินลาด	- เพื่อการเกษตร - เพื่อการประมง	ขุดลอกหนองหินลาด	500,000	500,000	500,000	500,000	500,000	100%	- สามารถกักเก็บน้ำสำหรับการเกษตร - สามารถใช้เพื่อการประมง	อบจ. มุกดาหาร /กรมทรัพย์ฯ
3	โครงการก่อสร้างฝายน้ำล้นร่องห้วยถ้ำปลา	- เพื่อการเกษตร - เพื่อการประมง	ก่อสร้างฝายน้ำล้นร่องห้วยถ้ำปลา	499,000	499,000	499,000	499,000	499,000	100%	- สามารถกักเก็บน้ำสำหรับการเกษตร - สามารถใช้เพื่อการประมง	อบจ. มุกดาหาร /กรมทรัพย์ฯ

แผนพัฒนาท้องถิ่น ๕ ปี (พ.ศ. ๒๕๖๖ - ๒๕๗๐)

โดยองค์การบริหารส่วนตำบลนาออก อำเภอโนนศิลาร้อย จังหวัดมุกดาหาร

4	โครงการชุดลอร่องห้วยถ้ำปลา	- เพื่อการเกษตร - เพื่อการประมง	ชุดลอร่องห้วยถ้ำปลา	50,000	50,000	50,000	50,000	50,000	100%	- สามารถกักเก็บน้ำ สำหรับการเกษตร - สามารถใช้เพื่อการ ประมง	อบจ. มุกดาหาร /กรมทรัพยากร
---	----------------------------	------------------------------------	---------------------	--------	--------	--------	--------	--------	------	--	----------------------------------

ยุทธศาสตร์จังหวัดที่ 5 การจัดการทรัพยากรธรรมชาติและสิ่งแวดล้อมเพื่อเป็นฐานการพัฒนาอย่างยั่งยืน

- ยุทธศาสตร์การพัฒนาของ อบท. ในเขตจังหวัดที่ 1 เสริมสร้างท้องถิ่นเมืองน่าอยู่

2. ยุทธศาสตร์ที่ 2 การพัฒนาด้านสาธารณสุขโรคและสาธารณสุขการ

2.2 แนวทางการพัฒนา ก่อสร้าง ปรับปรุงซ่อมแซมแหล่งน้ำเพื่อการเกษตร

ที่	โครงการ/ กิจกรรม	วัตถุประสงค์	เป้าหมาย (ผลผลิตโครงการ)	งบประมาณและที่มา					ตัวชี้ วัด (KPI)	ผลลัพธ์ที่คาดว่าจะ ได้รับ	หน่วยงานที่ รับผิดชอบ
				2566 (บาท)	2567 (บาท)	2568 (บาท)	2569 (บาท)	2570 (บาท)			
5	โครงการก่อสร้างฝายน้ำล้นลำห้วยก้านเหลืองตอนบน	- เพื่อการเกษตร - เพื่อการประมง	ก่อสร้างฝายน้ำล้นลำห้วยก้านเหลืองตอนบน	499,000	499,000	499,000	499,000	499,000	100%	- สามารถกักเก็บน้ำ สำหรับการเกษตร - สามารถใช้เพื่อการ ประมง	อบจ. มุกดาหาร /กรมทรัพยากร
6	โครงการก่อสร้างฝายน้ำล้นลำห้วยก้านเหลืองตอนกลาง	- เพื่อการเกษตร - เพื่อการประมง	ก่อสร้างฝายน้ำล้นลำห้วยก้านเหลืองตอนกลาง	499,000	499,000	499,000	499,000	499,000	100%	- สามารถกักเก็บน้ำ สำหรับการเกษตร - สามารถใช้เพื่อการ ประมง	อบจ. มุกดาหาร /กรมทรัพยากร
7	ก่อสร้างเขื่อนป้องกันริมตลิ่ง	เพื่อป้องกันน้ำกัด	จำนวน 3 แห่ง	3,000,000	3,000,000	3,000,000	3,000,000	3,000,000	100%	สามารถป้องกันน้ำ	อบจ.

แผนพัฒนาท้องถิ่น ๕ ปี (พ.ศ. ๒๕๖๖ - ๒๕๗๐)

โดยองค์การบริหารส่วนตำบลนาออก อำเภอโนนศิลา จังหวัดมุกดาหาร

	ห้วยบังอี่ หมู่ที่ 4, 5, 7	เขาระิมตลิ่งเสียหาย		หมู่ที่ 4, 5, 7						กีดเขาระิมตลิ่งไม่ให้ เกิดความเสียหาย	มุกดาหาร
8	ก่อสร้างประตูปิด – เปิดลำ ห้วยกอก หมู่ที่ 7	เพื่อระบายน้ำและกัก เก็บน้ำ	จำนวน 1 แห่ง	500,000 หมู่ที่ 7	500,000	500,000	500,000	500,000	100%	สามารถระบายน้ำ และกักเก็บน้ำ	อบจ. มุกดาหาร

ยุทธศาสตร์จังหวัดที่ 4 การพัฒนาคนและสังคมเพื่อยกระดับคุณภาพชีวิต

- ยุทธศาสตร์การพัฒนาของ อบท. ในเขตจังหวัดที่ 1 เสริมสร้างท้องถิ่นเมืองน่าอยู่

4. ยุทธศาสตร์การพัฒนาด้านชุมชนเข้มแข็ง

4.5 แนวทางการพัฒนา การป้องกัน แก้ไขปัญหายาเสพติดและปัญหาสังคมในชุมชน

ที่	โครงการ/ กิจกรรม	วัตถุประสงค์	เป้าหมาย (ผลผลิตโครงการ)	งบประมาณและที่มา					ตัวชี้ วัด (KPI)	ผลลัพธ์ที่คาดว่าจะ ได้รับ	หน่วยงานที่ รับผิดชอบ
				2566 (บาท)	2567 (บาท)	2568 (บาท)	2569 (บาท)	2570 (บาท)			
1	ติดตั้งกล้องวงจรปิด(CCTV) ภายในตำบลนาออก	เพื่อใช้ในการป้องกัน ปัญหาอาชญากรรม และยาเสพติด	ติดตั้งกล้องวงจรปิด(CCTV) ในพื้นที่ตำบลนาออก	900,000	900,000	900,000	900,000	900,000	100%	สามารถป้องกัน ปัญหาอาชญากรรม และยาเสพติด	กรมส่งเสริมฯ

แผนพัฒนาท้องถิ่น ๕ ปี (พ.ศ. ๒๕๖๖ – ๒๕๗๐)

โดยองค์การบริหารส่วนตำบลนาออก อำเภอโนนศิลาร้อย จังหวัดมุกดาหาร

ส่วนที่ ๕

การติดตามและประเมินผล

๑. การติดตามและประเมินผลยุทธศาสตร์

ตามพระราชบัญญัติกำหนดแผนและขั้นตอนการกระจายอำนาจให้องค์กรปกครองส่วนท้องถิ่น พ.ศ. ๒๕๔๒ ได้กำหนดให้องค์กรปกครองส่วนท้องถิ่น มีอำนาจและหน้าที่ในการจัดทำแผนพัฒนาท้องถิ่นของตนเอง โดยในการจัดทำแผนพัฒนาขององค์กรปกครองส่วนท้องถิ่นนั้น จะต้องดำเนินการตามระเบียบกระทรวงมหาดไทย ว่าด้วยการจัดทำแผนพัฒนาขององค์กรปกครองส่วนท้องถิ่น พ.ศ. ๒๕๔๘ และที่แก้ไขเพิ่มเติมถึง (ฉบับที่ ๓) พ.ศ. ๒๕๖๑ ทั้งนี้ แผนพัฒนาท้องถิ่นจะต้องสอดคล้องกับแผนพัฒนาจังหวัด ยุทธศาสตร์การพัฒนาขององค์กรปกครองส่วนท้องถิ่นในเขตจังหวัด แผนพัฒนาอำเภอ แผนพัฒนาตำบล แผนพัฒนาหมู่บ้านหรือแผนชุมชน อันมีลักษณะเป็นการกำหนดรายละเอียดแผนงาน ดังนั้น จึงต้องมีการกำหนดยุทธศาสตร์การพัฒนาขององค์กรปกครองส่วนท้องถิ่นในเขตจังหวัดขึ้น ตามกระบวนการพิจารณาจากประชาคมท้องถิ่นระดับจังหวัด ร่วมกับคณะกรรมการพัฒนาองค์การบริหารส่วนจังหวัด คณะกรรมการประสานแผนพัฒนาท้องถิ่นระดับจังหวัด ผู้แทนองค์กรปกครองส่วนท้องถิ่นในเขตจังหวัด ร่วมกันจัดทำ ทบทวน หรือเปลี่ยนแปลงยุทธศาสตร์การพัฒนาขององค์กรปกครองส่วนท้องถิ่นในเขตจังหวัด เพื่อให้การจัดทำแผนพัฒนาขององค์กรปกครองส่วนท้องถิ่นเกิดประสิทธิภาพ ประสิทธิผล โดยนำยุทธศาสตร์การพัฒนาขององค์กรปกครองส่วนท้องถิ่นในเขตจังหวัดไปใช้เป็นแนวทางในการจัดทำแผนพัฒนาท้องถิ่นของตนเองได้ต่อไป และเพื่อให้สามารถบูรณาการกับแผนพัฒนาจังหวัด แผนปฏิบัติการประจำปีของจังหวัด และตอบสนองความต้องการของประชาชนอันจะนำไปสู่การจัดทำงบประมาณ ที่มีประสิทธิภาพในท้องถิ่นได้อย่างแท้จริง เป็นเครื่องมือในการพัฒนาท้องถิ่นให้เข้มแข็ง เกิดประโยชน์สูงสุดต่อประชาชนในท้องถิ่น

ดังนั้น องค์กรปกครองส่วนท้องถิ่น จึงต้องกำหนดยุทธศาสตร์การพัฒนาขององค์กรปกครองส่วนท้องถิ่นให้สอดคล้องยุทธศาสตร์การพัฒนาขององค์กรปกครองส่วนท้องถิ่นในเขตจังหวัด เพื่อนำไปสู่การบูรณาการร่วมกัน ให้เกิดความสอดคล้องกับแผนพัฒนาจังหวัด สามารถเชื่อมโยงไปสู่แผนพัฒนากลุ่มจังหวัด แผนพัฒนาภาค แผนพัฒนาเศรษฐกิจและสังคมแห่งชาติ ฉบับที่ ๑๒ แผนยุทธศาสตร์ชาติ ๒๐ ปี ไทยแลนด์ ๔.๐ และในการจัดทำแผนพัฒนาท้องถิ่น (พ.ศ. ๒๕๖๖ – ๒๕๗๐) จะต้องมีการติดตามและติดตามและประเมินผลยุทธศาสตร์เพื่อความสอดคล้องแผนพัฒนาท้องถิ่นขององค์กรปกครองส่วนท้องถิ่น ตามระเบียบกระทรวงมหาดไทย ว่าด้วยการจัดทำแผนขององค์กรปกครองส่วนท้องถิ่น พ.ศ. ๒๕๔๘ และที่แก้ไขเพิ่มเติมถึง (ฉบับที่ ๓) พ.ศ. ๒๕๖๑ โดยคณะกรรมการติดตามและประเมินผลแผนพัฒนาท้องถิ่น จะต้องดำเนินการให้คะแนนตามเกณฑ์ที่กำหนดไว้ ซึ่งเป็นส่วนหนึ่งของการติดตามและประเมินผลแผนพัฒนา โดยดำเนินการให้แล้วเสร็จภายในหกสิบวัน นับแต่วันที่ประกาศใช้งบประมาณรายจ่าย

๒. การติดตามและประเมินผลโครงการ

แผนพัฒนาท้องถิ่น ๕ ปี (พ.ศ. ๒๕๖๖ – ๒๕๗๐)

โดยองค์การบริหารส่วนตำบลนาออก อำเภอนิคมน้ำอ้อย จังหวัดมุกดาหาร

ในการจัดทำแผนพัฒนาท้องถิ่น (พ.ศ. ๒๕๖๑ – ๒๕๖๕) ขององค์กรปกครองส่วนท้องถิ่น จะต้องมีการติดตามและประเมินผลโครงการขององค์กรปกครองส่วนท้องถิ่นเพื่อความสอดคล้องแผนพัฒนาท้องถิ่น ตามระเบียบกระทรวงมหาดไทย ว่าด้วยการจัดทำแผนขององค์กรปกครองส่วนท้องถิ่น พ.ศ. ๒๕๔๘ และที่แก้ไขเพิ่มเติมถึง (ฉบับที่ ๓) พ.ศ. ๒๕๖๑ โดยคณะกรรมการติดตามและประเมินผลแผนพัฒนาท้องถิ่น จะต้องดำเนินการให้คะแนนตามเกณฑ์ที่กำหนดไว้ ซึ่งเป็นส่วนหนึ่งของการติดตามและประเมินผลแผนพัฒนา โดยดำเนินการให้แล้วเสร็จภายในหกสิบวัน นับแต่วันที่ประกาศใช้งบประมาณรายจ่าย

๓. สรุปผลการพัฒนาท้องถิ่นในภาพรวม

๓.๑ การวัดผลในเชิงปริมาณและเชิงคุณภาพ

(๑) การวัดผลในเชิงปริมาณ

ตามท้องที่การบริหารส่วนตำบลได้ดำเนินการจัดทำแผนพัฒนาขึ้นมาเพื่อใช้เป็นเครื่องมือในการพัฒนาองค์การบริหารส่วนตำบลให้บรรลุเป้าหมายที่วางไว้ เกิดประสิทธิภาพ ประสิทธิผลสูงสุดในการแก้ไขปัญหาให้กับประชาชน ในการจัดทำแผนพัฒนานั้นจะต้องมีการติดตามและประเมินผลแผนพัฒนา ตามระเบียบกระทรวงมหาดไทย ว่าด้วยการจัดทำแผนพัฒนาขององค์กรปกครองส่วนท้องถิ่น พ.ศ. ๒๕๔๘ แก้ไขเพิ่มเติม (ฉบับที่ ๒) พ.ศ. ๒๕๕๙ และ (ฉบับที่ ๓) พ.ศ. ๒๕๖๑ ข้อ ๒๘, ๒๙ โดยคณะกรรมการติดตามและประเมินผลแผนพัฒนาเป็นผู้ดำเนินการติดตามและประเมินผลแผนพัฒนา ซึ่งคณะกรรมการจะต้องดำเนินการกำหนดแนวทาง วิธีการในการติดตามและประเมินผลแผนพัฒนา ดำเนินการติดตามและประเมินผลแผนพัฒนา รายงานผลและเสนอความเห็นซึ่งได้จากการติดตามและประเมินผลแผนพัฒนาต่อผู้บริหารท้องถิ่น เพื่อให้ผู้บริหารท้องถิ่นเสนอต่อสภาท้องถิ่น และคณะกรรมการพัฒนาท้องถิ่น พร้อมทั้งประกาศผลการติดตามและประเมินผลแผนพัฒนาให้ประชาชนในท้องถิ่นทราบในที่เปิดเผยภายในสิบห้าวันนับแต่วันรายงานผลและเสนอความเห็นดังกล่าวและต้องปิดประกาศไว้เป็นระยะเวลาไม่น้อยกว่าสามสิบวันโดยอย่างน้อยปีละสองครั้งภายในเดือนเมษายนและภายในเดือนตุลาคมของทุกปี

โดยเครื่องมือที่ใช้ในการติดตามและประเมินผลในเชิงปริมาณ มีดังนี้

แบบที่ ๑ การกำกับจัดทำแผนยุทธศาสตร์ขององค์กรปกครองส่วนท้องถิ่น

แบบที่ ๒ แบบติดตามผลการดำเนินงานขององค์กรปกครองส่วนท้องถิ่น

แบบที่ ๓/๑ แบบประเมินผลการดำเนินงานตามแผนยุทธศาสตร์

แบบประเมินคุณภาพของแผนพัฒนา

การติดตามและประเมินผลด้วยระบบ e-plan (www.dla.go.th)

(๒) การวัดผลในเชิงคุณภาพ

แผนพัฒนาท้องถิ่น ๕ ปี (พ.ศ. ๒๕๖๖ – ๒๕๗๐)

โดยองค์การบริหารส่วนตำบลนาออก อำเภอนิคมคำสร้อย จังหวัดมุกดาหาร

การจัดผลเชิงคุณภาพ เทศบาลใช้การสำรวจความพึงพอใจในการวัดผลเชิงคุณภาพโดยภาพรวม โดยได้มีการประเมินความพึงพอใจ ซึ่งการประเมินความพึงพอใจทำให้ทราบถึงผลเชิงคุณภาพในการดำเนินงานของเทศบาลในภาพรวม

โดยเครื่องมือที่ใช้ในการประเมินความพึงพอใจ มีดังนี้

แบบที่ ๓/๒ แบบประเมินความพึงพอใจต่อผลการดำเนินงานของเทศบาล

แบบที่ ๓/๓ แบบประเมินความพึงพอใจของประชาชนที่มีต่อการให้บริการ

๔. ข้อเสนอแนะในการจัดทำแผนพัฒนาท้องถิ่นในอนาคต

๔.๑ ผลกระทบนำไปสู่ออนาคต

๑. เกิดการพัฒนาพัฒนาที่ล่าช้า เพราะการดำเนินงานต่างๆ ขององค์กรปกครองส่วนท้องถิ่นต้องผ่านกระบวนการหลายขั้นตอน สลับซับซ้อน
๒. ประชาชนอาจเกิดความเบื่อหน่ายกับกระบวนการจัดทำแผนที่มีความยุ่งยากมากขึ้น
๓. ปัญหาอาจไม่ได้รับการแก้ไขอย่างตรงจุดเพราะข้อจำกัดของระเบียบกฎหมายที่ทำให้ยากและบางเรื่องอาจทำไม่ได้

๔.๒ ข้อสังเกต ข้อเสนอแนะ ผลจากการพัฒนา

- ๑) การจัดทำแผนพัฒนาท้องถิ่นสี่ปีควรพิจารณาใช้แผนยุทธศาสตร์การพัฒนามาเป็นกรอบในการจัดทำแผนพัฒนาท้องถิ่นสี่ปีและให้มีความสอดคล้องกัน
- ๒) การจัดทำแผนพัฒนาท้องถิ่นสี่ปีควรพิจารณางบประมาณและคำนึงถึงสถานะการคลังในการพิจารณาโครงการ/กิจกรรม ที่จะบรรจุในแผนพัฒนาท้องถิ่นสี่ปี
- ๓) ควรเร่งรัดให้มีการดำเนินโครงการ/กิจกรรม ที่ตั้งในเทศบัญญัติงบประมาณรายจ่ายให้สามารถดำเนินการได้ในปีงบประมาณนั้น
- ๔) เทศบาลควรพิจารณาตั้งงบประมาณให้เพียงพอและเหมาะสมกับกับภารกิจแต่ละด้านที่จะต้องดำเนินการ ซึ่งจะช่วยลดปัญหาในการโอนเพิ่ม โอนลด โอนตั้งจ่าย

รายการใหม่

แผนพัฒนาท้องถิ่น ๕ ปี (พ.ศ. ๒๕๖๖ - ๒๕๗๐)

โดยองค์การบริหารส่วนตำบลนาออก อำเภอ尼คมคำสร้อย จังหวัดมุกดาหาร

