

แผนพัฒนาท้องถิ่น ๕ ปี (พ.ศ. ๒๕๖๑ - ๒๕๖๕)



องค์การบริหารส่วนตำบลนาออก
อำเภอนิคมคำสร้อย จังหวัดมุกดาหาร



ประกาศองค์การบริหารส่วนตำบลนาออก
เรื่อง ประกาศใช้แผนพัฒนา ๕ ปี (พ.ศ. ๒๕๖๑ - ๒๕๖๕)
องค์การบริหารส่วนตำบลนาออก

.....

อาศัยอำนาจตามระเบียบกระทรวงมหาดไทย ว่าด้วยการจัดทำแผนพัฒนาขององค์กรปกครองส่วนท้องถิ่น พ.ศ.๒๕๔๘ และที่แก้ไขเพิ่มเติม การทบทวนแผนพัฒนาท้องถิ่นพร้อมทั้งกำหนดระยะเวลาแผนพัฒนาท้องถิ่นเป็นระยะเวลา ๕ ปี (พ.ศ. ๒๕๖๑-๒๕๖๕) เพื่อให้สอดคล้องและเชื่อมโยงกับแผนพัฒนาจังหวัด องค์การบริหารส่วนตำบลนาออก จึงได้ทบทวนแผนพัฒนา ๕ ปี (พ.ศ.๒๕๖๑-๒๕๖๕) และ สภาองค์การบริหารส่วนตำบลนาออกได้พิจารณาเห็นชอบการทบทวนแผนพัฒนา ในการประชุมสภาองค์การบริหารส่วนตำบลนาออก สมัยสามัญ สมัยที่ ๒ ครั้งที่ ๑/๒๕๖๒ วันที่ ๑๗ มิถุนายน พ.ศ. ๒๕๖๒

จึงประกาศให้ทราบโดยทั่วกัน

ประกาศ ณ วันที่ ๑๗ เดือน มิถุนายน พ.ศ.๒๕๖๒

(ลงชื่อ)

(นายสุพัต คัมพันธ์)

นายกองค์การบริหารส่วนตำบลนาออก

คำนำ

พระราชบัญญัติสภาตำบลและองค์การบริหารส่วนตำบล พ.ศ. ๒๕๓๗(แก้ไขเพิ่มเติม ฉบับที่ ๖) พ.ศ. ๒๕๕๒ ได้บัญญัติอำนาจหน้าที่ให้องค์กรปกครองส่วนท้องถิ่นดำเนินการ ทั้งด้านสังคม เศรษฐกิจ วัฒนธรรม รวมทั้ง พ.ร.บ. กำหนดแผนและขั้นตอนการกระจายอำนาจให้แก่องค์กรปกครองส่วนท้องถิ่น พ.ศ. ๒๕๔๒ ได้กระจายอำนาจและถ่ายโอนภารกิจการกระจายอำนาจให้แก่องค์กรปกครองส่วนท้องถิ่นไว้อย่างชัดเจน เพื่อพัฒนาการกระจายอำนาจให้เป็นไปอย่างต่อเนื่องและสามารถแก้ไขปัญหาที่เป็นอุปสรรคในการดำเนินงานขององค์กรปกครองส่วนท้องถิ่น โดยองค์กรปกครองส่วนท้องถิ่นมีความเป็นอิสระ ในการกำหนดนโยบายการปกครองการบริหารงานบุคคล การเงิน และการคลัง มีอำนาจหน้าที่ของตนเองโดยเฉพาะ การกระจายอำนาจให้แก่ท้องถิ่นและจัดสรรสัดส่วนภาษีและอากรระหว่างรัฐกับองค์กรปกครองส่วนท้องถิ่น ภาระหน้าที่ของรัฐกับองค์กรปกครองส่วนท้องถิ่น และองค์กรปกครองส่วนท้องถิ่นด้วยกัน ซึ่งได้กำหนดให้แต่ละองค์กรปกครองส่วนท้องถิ่นจัดทำแผนงานโครงการพัฒนาเพื่อตอบสนองต่อปัญหาและความต้องการของประชาชน

โดยระเบียบกระทรวงมหาดไทย ว่าด้วยการจัดทำแผนพัฒนาขององค์กรปกครองส่วนท้องถิ่น พ.ศ. ๒๕๔๘ และที่แก้ไขเพิ่มเติม ได้ชักชวนแนวทางการทบทวนแผนพัฒนาท้องถิ่นพร้อมทั้งกำหนดระยะเวลา แผนพัฒนาท้องถิ่นเป็นระยะเวลาห้าปี (พ.ศ.๒๕๖๑-๒๕๖๕) เพื่อให้สอดคล้องกับแผนพัฒนาจังหวัดที่กำหนดเป็นระยะเวลาห้าปี แผนพัฒนาภูมิภาคและสังคมแห่งชาติฉบับที่ ๑๒ และยุทธศาสตร์ชาติ ๒๐ ปี (พ.ศ.๒๕๖๑-๒๕๘๐)

เพื่อให้การดำเนินการให้เป็นไปตามกฎหมายดังกล่าว จึงได้ทบทวนแผนพัฒนาท้องถิ่น (พ.ศ. ๒๕๖๑ - ๒๕๖๕) ขึ้น เพื่อใช้เป็นเครื่องมือในการจัดทำงบประมาณรายจ่ายประจำปี และพร้อมที่จะนำไปสู่การปฏิบัติและสามารถใช้ในการประสานแผนการพัฒนาท้องถิ่นได้อย่างมีประสิทธิภาพและประสิทธิผล ตามนโยบายที่คณะผู้บริหารหวังที่จะทำให้เกิดการพัฒนาในท้องถิ่น

องค์การบริหารส่วนตำบลนาออก จึงหวังเป็นอย่างยิ่งว่าแผนพัฒนาท้องถิ่น (พ.ศ.๒๕๖๑ - ๒๕๖๕) ฉบับนี้จะเป็นแนวทางในการพัฒนาองค์การบริหารส่วนตำบลที่มีประสิทธิภาพและตอบสนองความต้องการของประชาชนอย่างแท้จริงต่อไป

สารบัญ

เรื่อง	หน้า
ส่วนที่ ๑ สภาพทั่วไปและข้อมูลพื้นฐาน	๑ - ๔๑
ส่วนที่ ๒ สรุปผลการพัฒนาท้องถิ่นตามแผนพัฒนาถิ่น (พ.ศ. ๒๕๖๑-๒๕๖๕)	๔๒ - ๔๘
ส่วนที่ ๓ ยุทธศาสตร์องค์ปกครองส่วนท้องถิ่น	๔๙ - ๖๓
ส่วนที่ ๔ การนำแผนพัฒนาท้องถิ่นสู่สู่การปฏิบัติ	๖๔ - ๑๑๐
ส่วนที่ ๕ การติดตามและประเมินผลสรุปผล	๑๑๑- ๑๑๒

ภาคผนวก

ส่วนที่ ๑

สภาพทั่วไปและข้อมูลพื้นฐาน

๑. ด้านกายภาพ

๑.๑ ที่ตั้งของหมู่บ้านหรือชุมชนหรือตำบล

หมู่บ้านในเขตองค์การบริหารส่วนตำบลนากอก ประกอบด้วย

- หมู่ที่ ๑ บ้านนากอก
- หมู่ที่ ๒ บ้านกุดโจ่ง
- หมู่ที่ ๓ บ้านโนนสว่าง
- หมู่ที่ ๔ บ้านนาสองเหมือง
- หมู่ที่ ๕ บ้านน้ำเที่ยง
- หมู่ที่ ๖ บ้านคลองสะอาด
- หมู่ที่ ๗ บ้านห้วยกอก
- หมู่ที่ ๘ บ้านด่านยาว
- หมู่ที่ ๙ บ้านโนนสวรรค์
- หมู่ที่ ๑๐ บ้านเกษตรสมบูรณ์
- หมู่ที่ ๑๑ บ้านหนองบัวบาน
- หมู่ที่ ๑๒ บ้านศรีชมภู
- หมู่ที่ ๑๓ บ้านศรีคำเชียงสา

องค์การบริหารส่วนตำบลนากอก เป็นองค์การบริหารส่วนตำบลขนาดกลาง

ตั้งอยู่ที่ หมู่ ๑ ตำบลนากอก อำเภอโนนศิลา จังหวัดนครราชสีมา

- โทรศัพท์/ โทรสาร ๐๔๒ - ๖๓๘๖๓๔

๑.๒ ลักษณะภูมิประเทศ

ตำบลนากอก มีลักษณะภูมิประเทศเป็นที่ราบสลับกับสันเขา สภาพดินมีลักษณะเป็นดินร่วนปนทราย มีความอุดมสมบูรณ์ปานกลาง ประชากรส่วนใหญ่ประกอบอาชีพทำนาเป็นอาชีพหลัก การปลูกพืชเศรษฐกิจ เช่น ยางพารา อ้อย มันสำปะหลัง เป็นอาชีพรอง และยังมีการประกอบอาชีพเสริมคือการการปลูกผัก หลังฤดูการทำนา เพราะมีระบบคลองส่งน้ำที่เป็นระบบ

๑.๓ ลักษณะภูมิอากาศ

ลักษณะอากาศมีลักษณะร้อนชื้น อากาศเปลี่ยนแปลงไปตามฤดู ซึ่งมี ๓ ฤดู ดังนี้

ฤดูร้อน เริ่มตั้งแต่เดือนมีนาคมไปจนถึงเดือนเมษายน อากาศร้อนและแห้งแล้ง แต่บางครั้งอาจมีอากาศเย็น บางครั้งเกิดพายุฝนฟ้าคะนองและลมกระโชกแรง

ฤดูฝน เริ่มตั้งแต่เดือนพฤษภาคมไปจนถึงเดือนกันยายน ฝนตกมากในช่วงเดือน พฤษภาคม - กันยายน แต่อาจเกิด“ช่วงฝนทิ้ง” ซึ่งอาจนานประมาณ ๑ - ๒ สัปดาห์หรือบางปีอาจเกิดขึ้นรุนแรงและมีฝนน้อย นานนับเดือน ในเดือนกรกฎาคม

ฤดูหนาว เริ่มตั้งแต่เดือนตุลาคมถึงกลางเดือนกุมภาพันธ์ ในช่วงกลางเดือนตุลาคมนานราว ๑ - ๒ สัปดาห์ เป็นช่วงเปลี่ยนฤดูจากฤดูฝนเป็นฤดูหนาว อากาศแปรปรวนไม่แน่นอน อาจเริ่มมีอากาศเย็นหรืออาจยังมีฝนฟ้าคะนอง

๑.๔ ลักษณะของดิน

ลักษณะดินโดยทั่วไปเป็นดินร่วนปนทราย ไม่อุ้มน้ำ มีความอุดมสมบูรณ์ปานกลาง

๑.๕ ลักษณะของแหล่งน้ำ

แหล่งน้ำตามธรรมชาติ

- ลำห้วย ๗ แห่ง
- บึง, หนองน้ำ ๑๑ แห่ง

แหล่งน้ำที่สร้างขึ้น

- สระน้ำ ๔ แห่ง
- บ่อบาดาล ๑๗ แห่ง
- ฝาย ๗ แห่ง

๑.๖ ลักษณะของไม้และป่าไม้

ป่าไม้ส่วนใหญ่เป็นไม้เบญจพรรณ ผลัดใบ

๒. ด้านการเมือง/ การปกครอง

๒.๑ เขตการปกครอง

หมู่ที่ ๑	บ้านนาออก	นายพรมมา	คนตรง	ผู้ใหญ่บ้าน
หมู่ที่ ๒	บ้านกุดโจ่ง	นายมนตรี	คำนนท์	ผู้ใหญ่บ้าน
หมู่ที่ ๓	บ้านโนนสว่าง	นายอรรถกรรณ์	พรมบุตร	ผู้ใหญ่บ้าน
หมู่ที่ ๔	บ้านนาสองเหมือง	นายทองอินทร์	คำนนท์	ผู้ใหญ่บ้าน
หมู่ที่ ๕	บ้านน้ำเที่ยง	นายประดิษฐ์	โกนอำคา	ผู้ใหญ่บ้าน
หมู่ที่ ๖	บ้านคลองสะอาด	นายณรงค์	นามวงษ์	ผู้ใหญ่บ้าน
หมู่ที่ ๗	บ้านห้วยกอก	นายไชยณรงค์	วงษ์ประชา	ผู้ใหญ่บ้าน
หมู่ที่ ๘	บ้านด่านยาว	นายสมพร	คำนนท์	ผู้ใหญ่บ้าน
หมู่ที่ ๙	บ้านโนนสวรรค์	นายสัมภาส	โล่ห์คำ	ผู้ใหญ่บ้าน
หมู่ที่ ๑๐	บ้านเกษตรสมบูรณ์	นายบุญพันธ์	จิตรช่วย	ผู้ใหญ่บ้าน
หมู่ที่ ๑๑	บ้านหนองบัวบาน	นายสุวัฒน์	บาริสรี	กำนัน
หมู่ที่ ๑๒	บ้านศรีชมพู	นายอุดม	ยีนยง	ผู้ใหญ่บ้าน
หมู่ที่ ๑๓	บ้านศรีคำเชียงสา	นายบุญโฮม	คำนนท์	ผู้ใหญ่บ้าน

องค์บริการตำบลนาออก มีอาณาเขตติดต่อ ดังนี้

ทิศเหนือ	ติดต่อกับ	ตำบลหนองแวง	อำเภอนิคมคำสร้อย	จังหวัดมุกดาหาร
ทิศใต้	ติดต่อกับ	ตำบลนิคมคำสร้อย	อำเภอนิคมคำสร้อย	จังหวัดมุกดาหาร
ทิศตะวันออก	ติดต่อกับ	ตำบลหนองแวง	อำเภอนิคมคำสร้อย	จังหวัดมุกดาหาร
ทิศตะวันตก	ติดต่อกับ	ตำบลกกแดง	อำเภอนิคมคำสร้อย	จังหวัดมุกดาหาร

๒.๒ การเลือกตั้ง

องค์การบริหารส่วนตำบลนาออก แบ่งเขตการเลือกตั้งออกเป็น ๑๓ เขตเลือกตั้ง มีสมาชิกสภาองค์การบริหารส่วนตำบลทั้งหมด ๒๖ คน ดังนี้

เขตเลือกตั้งที่ ๑	บ้านนาออก
เขตเลือกตั้งที่ ๒	บ้านกุดโง้ง
เขตเลือกตั้งที่ ๓	บ้านโนนสว่าง
เขตเลือกตั้งที่ ๔	บ้านนาสองเหมือง
เขตเลือกตั้งที่ ๕	บ้านน้ำเที่ยง
เขตเลือกตั้งที่ ๖	บ้านคลองสะอาด
เขตเลือกตั้งที่ ๗	บ้านห้วยกอก
เขตเลือกตั้งที่ ๘	บ้านด่านยาว
เขตเลือกตั้งที่ ๙	บ้านโนนสวรรค์
เขตเลือกตั้งที่ ๑๐	บ้านเกษตรสมบูรณ์(บางส่วนอยู่เขตเทศบาลตำบลนิคมคำสร้อย
เขตเลือกตั้งที่ ๑๑	บ้านหนองบัวบาน
เขตเลือกตั้งที่ ๑๒	บ้านศรีชมพู
เขตเลือกตั้งที่ ๑๓	บ้านศรีคำเชียงสา

๓. ประชากร

๓.๑ ข้อมูลเกี่ยวกับจำนวนประชากร

หมู่ที่	ชื่อหมู่บ้าน	จำนวนประชากร			จำนวนครัวเรือน
		ชาย	หญิง	รวม	
๑	บ้านนาออก	๒๕๔	๒๖๑	๕๑๕	๑๕๖
๒	บ้านกุดโง้ง	๔๕	๒๖	๗๑	๒๕
๓	บ้านโนนสว่าง	๑๕๖	๑๔๙	๓๐๕	๘๕
๔	บ้านนาสองเหมือง	๔๒๖	๔๓๑	๘๕๗	๒๑๘
๕	บ้านน้ำเที่ยง	๓๐๖	๒๙๔	๖๐๐	๑๒๑
๖	บ้านคลองสะอาด	๑๐๐	๑๑๘	๒๒๗	๘๐
๗	บ้านห้วยกอก	๒๐๖	๒๐๐	๔๐๖	๑๓๐
๘	บ้านด่านยาว	๒๙๘	๒๙๑	๕๘๙	๑๖๔
๙	บ้านโนนสวรรค์	๑๙๘	๑๙๕	๓๙๓	๑๒๐
๑๐	บ้านเกษตรสมบูรณ์	๒๑๔	๒๐๓	๔๑๗	๑๔๕
๑๑	บ้านหนองบัวบาน	๑๓๑	๑๔๕	๒๗๖	๗๓
๑๒	บ้านศรีชมพู	๑๐๓	๑๐๙	๒๑๒	๕๓
๑๓	บ้านคำเชียงสา	๑๑๗	๑๐๙	๒๒๖	๒๑๒
รวม		๒,๕๖๓	๒,๕๔๗	๕,๑๑๐	๑,๔๓๔

๔. สภาพทางสังคม

๔.๑ การศึกษา

- ศูนย์พัฒนาเด็กเล็กก่อนเกณฑ์ ๒ แห่ง
- โรงเรียนประถมศึกษา ๕ แห่ง
- โรงเรียนมัธยมศึกษา ๑ แห่ง

จำนวนบุคลากรและนักเรียนศูนย์พัฒนาเด็กเล็ก

ชื่อศูนย์พัฒนาเด็กเล็ก	ว/ ต/ ป ดำเนินการ	ครูผู้ดูแลเด็ก (คน)	จำนวนเด็ก(คน)		
			ชาย	หญิง	รวม
๑. ศูนย์พัฒนาเด็กเล็กบ้านนาออก	๑๙ มีนาคม ๒๕๕๐	๓	๓๒	๒๓	๕๕
๒. ศูนย์พัฒนาเด็กเล็กบ้านโนนสวรรค์	๑ กุมภาพันธ์ ๒๕๕๔	๓	๓๖	๒๔	๖๐

จำนวนบุคลากรและนักเรียนสังกัด สพฐ. ในพื้นที่

ชื่อโรงเรียน	จำนวนบุคลากร(คน)			จำนวนนักเรียน(คน)			หมายเหตุ
	ชาย	หญิง	รวม	ชาย	หญิง	รวม	
๑. โรงเรียนบ้านห้วยกอก ๑	๖	๑๐	๑๖	๕๕	๔๘	๑๐๓	โรงเรียนขยายโอกาส
๒. โรงเรียนบ้านน้ำเที่ยง ๒	๕	๐	๕	๑๙	๑๙	๓๘	
๓. โรงเรียนเตรียมทหารรุ่นที่ ๑๓ อนุสรณ์	๕	๕	๑๐	๕๐	๓๔	๘๔	
๔. โรงเรียนบ้านนาออก	๒	๓	๕	๑๖	๑๙	๓๕	
๕. โรงเรียนบ้านนาสองเหมือง	๖	๗	๑๓	๗๑	๗๖	๑๔๗	

๔.๒ สาธารณสุข

จากการสำรวจข้อมูลพื้นฐานพบว่า ประชาชนกรส่วนมากมีสุขภาพที่ดี มีการคัดกรองสุขภาพให้กับประชาชนกลุ่มเสี่ยง โรคที่มักเกิดแก่ประชากรในชุมชน เช่นกัน ได้แก่ โรคความดัน เบาหวาน โรคเอดส์ โรคไข้เลือดออก มือ-ปาก-เท้าในเด็ก และโรคอื่นๆ อีกมาก มีสถิติเข้ารับการรักษาพยาบาล ปัญหาคือประชาชนบางรายไม่ยอมไปคัดกรองหรือตรวจสุขภาพประจำปี การแก้ไขปัญหา คือ เทศบาลและหน่วยงานสาธารณสุข โรงพยาบาล ได้จัดกิจกรรมร่วมมือกันรณรงค์ให้ชุมชนเห็นความสำคัญในเรื่องนี้ซึ่งก็ได้ผลในระดับหนึ่ง ประชาชนให้ความร่วมมือเป็นอย่างดี แต่ต้องเป็นการดำเนินการอย่างต่อเนื่องเป็นประจำทุกปี สำหรับเด็กแรกเกิด - ๖ ปี ผู้ปกครองสามารถเลี้ยงดูตรงตามเกณฑ์มาตรฐาน จากการสำรวจข้อมูลพื้นฐาน บางครัวเรือนไม่ได้กินอาหารที่ถูกสุขลักษณะ การใช้ยาเพื่อบำบัดอาการเจ็บป่วยที่ไม่เหมาะสม การออกกำลังกายยังไม่สม่ำเสมอ และประชากรส่วนมากไม่ได้รับการตรวจสุขภาพ ปัญหาเหล่านี้เทศบาลพยายามอย่างยิ่งที่จะแก้ไข โดยร่วมมือกับโรงพยาบาล สาธารณสุข จัดกิจกรรมเพื่อแก้ไขปัญหา

หน่วยงานด้านสาธารณสุขในพื้นที่

โรงพยาบาลส่งเสริมสุขภาพตำบล	จำนวนบุคลากร
๑. โรงพยาบาลส่งเสริมสุขภาพตำบลบ้านนาออก หมู่ที่ ๑	๕
๒. โรงพยาบาลส่งเสริมสุขภาพตำบลบ้านโนนสวรรค์ หมู่ที่ ๙	๕

๔.๓ อาชญากรรม

องค์การบริหารส่วนตำบลนาออกไม่มีเหตุอาชญากรรมเกิดขึ้น แต่มีเหตุการณ์ลักขโมยทรัพย์สินประชาชน และทำลายทรัพย์สินของราชการ ซึ่งองค์การบริหารส่วนตำบลก็ได้ดำเนินการป้องกันการเกิดเหตุดังกล่าวจากการสำรวจข้อมูลพื้นฐานพบว่า ส่วนมากครัวเรือนมีการป้องกันอุบัติภัยอย่างถูกวิธี มีความปลอดภัยในชีวิตและทรัพย์สิน

วิธีการแก้ปัญหาขององค์การบริหารส่วนตำบลนาออก ที่สามารถดำเนินการได้ตามอำนาจหน้าที่และงบประมาณที่มีอยู่อย่างจำกัด คือการร่วมตั้งจุดตรวจ จุดสกัด จุดบริการ ในช่วงเทศกาลที่มีวันหยุดหลายวันเพื่ออำนวยความสะดวกให้กับประชาชน การขอความร่วมมือไปยังผู้นำ การขอคำสั่งจาก ตำรวจ ผู้นำ อปพร. เพื่อระงับเหตุไม่ให้เกิดความรุนแรง แต่จะไม่ให้เกิดขึ้นเลยยังเป็นปัญหาที่ปัจจุบันไม่สามารถที่จะแก้ไขได้ ทั้งที่มีการร่วมมือกันหลายฝ่าย เป็นเรื่องที่ทางเทศบาลจะต้องหาวิธีที่จะแก้ไขปัญหาให้กับประชาชนต่อไปตามอำนาจหน้าที่ที่สามารถดำเนินการได้

๔.๔ ยาเสพติด

ปัญหายาเสพติดในหมู่บ้านขององค์การบริหารส่วนตำบลนาออก จากการที่ทางสถานีตำรวจภูธรนิคมคำสร้อยได้แจ้งให้ทราบนั้นพบว่าในมีผู้ที่ติดยาเสพติดแต่เมื่อเทียบกับพื้นที่อื่นถือว่าน้อย และยังไม่พบผู้ค้า เหตุผลก็เนื่องมาจากว่าได้รับความร่วมมือกับทางผู้นำ ประชาชน ที่ช่วยสอดส่องดูแลอยู่เป็นประจำ การแก้ไขปัญหาสามารถทำได้เฉพาะตามอำนาจหน้าที่เท่านั้น เช่น การณรงค์ การประชาสัมพันธ์ การแจ้งเบาะแส การฝึกอบรมให้ความรู้ ถ้านอกเหนือจากอำนาจหน้าที่ ก็เป็นเรื่องของอำเภอหรือตำรวจแล้วแต่กรณี ทั้งนี้ องค์การบริหารส่วนตำบลนาออก ก็ได้ให้ความร่วมมือมาโดยตลอด

๔.๕ การสังคมสงเคราะห์

องค์การบริหารส่วนตำบลนาออก ได้ดำเนินการด้านสังคมสงเคราะห์ ดังนี้

๑. ดำเนินการจ่ายเบี้ยยังชีพให้กับผู้สูงอายุ ผู้พิการ และผู้ป่วยเอดส์
๒. รับลงทะเบียนและประสานโครงการเงินอุดหนุนเพื่อการเลี้ยงดูเด็กแรกเกิด
๓. ประสานการทำบัตรผู้พิการ
๔. ตั้งโครงการการจ้างนักเรียน/นักศึกษาทำงานช่วงปิดภาคเรียน
๕. ตั้งโครงการช่วยเหลือผู้ยากจน ยากไร้ รายได้น้อย และผู้ด้อยโอกาสไร้ที่พึ่ง
๖. ตั้งโครงการปรับปรุงซ่อมแซมบ้านคนจน

๕. ระบบบริการพื้นฐาน

ในเขตองค์การบริหารส่วนตำบลนาออกมีระบบบริการพื้นฐาน ดังนี้

๕.๑ การคมนาคม

ถนนลาดยาง ๒ สาย

๑. สายบ้านห้วยกอก - บ้านด่านยาว
๒. สายบ้านนาออก - บ้านน้ำเที่ยง(บางช่วงเป็นถนนลูกรัง)
 - ถนนคอนกรีตเสริมเหล็ก (คสล.) ใช้ในการสัญจรในหมู่บ้านและระหว่างหมู่บ้าน
 - ถนนลูกรัง ใช้ในการสัญจรระหว่างหมู่บ้านและการขนส่งพืชผลทางการเกษตร

๕.๒ การไฟฟ้า

การขยายเขตไฟฟ้า ปัจจุบันมีไฟฟ้าใช้ทุกครัวเรือน คิดเป็น ๑๐๐ เปอร์เซ็นต์ ปัญหาคือไฟฟ้าส่องสว่างทางหรือที่สาธารณะยังไม่สามารถดำเนินการครอบคลุมพื้นที่ได้ทั้งหมด เนื่องจากพื้นที่ที่มีความต้องการให้ติดตั้งไฟฟ้าส่องสว่างนั้นยังไม่เป็นที่สาธารณะ องค์การบริหารส่วนตำบลนาออกจึงไม่สามารถดำเนินการได้เช่นเดียวกับถนน การแก้ปัญหาคือ ประสานความร่วมมือกันในหลายๆ ฝ่าย เพื่อที่จะทำความเข้าใจกับประชาชนในพื้นที่และวิธีการที่จะดำเนินการแก้ไขอย่างไร ทั้งนี้ องค์การบริหารส่วนตำบลนาออกก็ได้ตั้งงบประมาณในส่วนนี้ไว้แล้ว และได้แจ้งประชาสัมพันธ์ให้ประชาชนได้รับทราบถึงเหตุผลเพื่อที่จะได้ช่วยกันแก้ไขปัญหาให้กับชุมชน ปัจจุบันในเขตเทศบาลมีไฟฟ้าใช้ ดังนี้

๕.๓ การประปา

การประปา สามารถให้บริการได้ครอบคลุมทุกหลังคาเรือน คิดเป็น ๑๐๐ เปอร์เซ็นต์ แต่ปัญหาคือน้ำประปาไม่พอใช้บางหมู่บ้านในช่วงฤดูแล้ง และมีปัญหาน้ำไหลไม่แรงสาเหตุเนื่องจากเป็นท่อประปาเก่าเกิดการตกตะกอนของน้ำ ซึ่งองค์การบริหารส่วนตำบลนาออกก็ได้นำบรรจุในแผนพัฒนาสี่ปี เพื่อที่จะพิจารณาดำเนินการในปีต่อไป เมื่อมีงบประมาณและความจำเป็นก็สามารถดำเนินโครงการได้ต่อเนื่อง เพื่อตอบสนองต่อความต้องการของประชาชนต่อไป

๕.๔ โทรศัพท์

จำนวนโทรศัพท์ส่วนบุคคลครอบคลุมร้อยละ ๑๐๐ ของพื้นที่

๕.๕ ไปรษณีย์หรือการสื่อสารหรือการขนส่ง และวัสดุ ครุภัณฑ์

มีบริการไปรษณีย์(ย่อย) จำนวน ๑ แห่ง

๖. ระบบเศรษฐกิจ

๖.๑ การเกษตร

ประชากรส่วนใหญ่ประกอบอาชีพทำนาเป็นอาชีพหลัก การปลูกพืชเศรษฐกิจ เช่น ยางพารา อ้อย มันสำปะหลัง และยังมีประกอบอาชีพเสริมคือการการปลูกผัก หลังฤดูกาลทำนา เพราะมีระบบคลองส่งน้ำที่เป็นระบบ

๖.๒ การประมง

ประชากรบางส่วนประกอบอาชีพประมงโดยการจับสัตว์น้ำเนื่องจากในพื้นที่มีอ่างเก็บน้ำ คืออ่างซีเหล็ก แต่ก็ยังเป็นเพียงอาชีพเสริมจากอาชีพหลัก

๖.๓ การปศุสัตว์

ฟาร์มไก่	-	แห่ง
ฟาร์มเป็ด	-	แห่ง

๖.๔ การบริการ

รีสอร์ท	-	แห่ง
ร้านอาหาร	๔	แห่ง
สถานีบริการน้ำมัน(ปั้มหลอด)	๖	แห่ง

๖.๕ การท่องเที่ยว

ในเขตองค์การบริหารส่วนตำบลนาออกไม่มีแหล่งท่องเที่ยว

๖.๖ อุตสาหกรรม

โรงสี - แห่ง

๖.๗ การพาณิชย์และกลุ่มอาชีพ

การพาณิชย์

ร้านค้า ๔๗ แห่ง

กลุ่มอาชีพ

มีกลุ่มอาชีพ จำนวน ๒ กลุ่ม

๑. กลุ่มผลิตปุ๋ย

๒. กลุ่มผ้าไหม

๖.๘ แรงงาน

แรงงานส่วนใหญ่จะเป็นแรงงานในพื้นที่เพราะประชากรส่วนใหญ่ประกอบอาชีพเกษตรกรรม มีบางส่วนที่ไปทำงานต่างจังหวัดทั้งในกรุงเทพและจังหวัดอื่นที่เป็นที่ตั้งของโรงงานอุตสาหกรรม

๗. เศรษฐกิจพอเพียงท้องถิ่น (ด้านการเกษตรและแหล่งน้ำ)

๗.๒ ข้อมูลด้านการเกษตร

หมู่ที่ ๑ บ้านนาออก

ประเภทของการทำการเกษตร		จำนวน	ผลผลิตเฉลี่ย (กก./ไร่)	ต้นทุนการผลิตเฉลี่ย (บาท/ไร่)	ราคาขายโดยเฉลี่ย (บาท/ไร่)
๒.๑) ทำนา	<input checked="" type="checkbox"/> ในเขต ชลประทาน	๑๐๕ ครัวเรือน ๑,๐๙๐ ไร่	๓๕๐ กก./ ไร่	๓,๒๐๐ บาท/ ไร่	๔,๐๐๐ บาท/ ไร่
	<input type="checkbox"/> นอกเขต ชลประทานครัวเรือนไร่กก./ไร่บาท/ไร่บาท/ไร่
๒.๒) ทำสวน	สวนยางพารา	๔๔ ครัวเรือน ๒๗๐ ไร่	๘๐๐ กก./ ไร่	๙,๕๐๐ บาท/ ไร่	๑๐,๔๐๐ บาท/ ไร่
	สวน.....ครัวเรือนไร่กก./ไร่บาท/ไร่บาท/ไร่
	สวน.....ครัวเรือนไร่กก./ไร่บาท/ไร่บาท/ไร่
	สวน.....ครัวเรือนไร่กก./ไร่บาท/ไร่บาท/ไร่
๒.๓) ทำไร่	<input checked="" type="checkbox"/> ไร่อ้อย	๙ ครัวเรือน ๒๐๐ ไร่	๑๕,๐๐๐ กก./ ไร่	๑๒,๘๕๐ บาท/ ไร่	๑๕,๐๐๐ บาท/ ไร่
	<input type="checkbox"/> ไร่ข้าวโพดครัวเรือนไร่กก./ไร่บาท/ไร่บาท/ไร่
	<input checked="" type="checkbox"/> ไร่มันสำปะหลัง	๒๐ ครัวเรือน ๑๕๐ ไร่	๔,๐๐๐ กก./ ไร่	๓,๖๐๐ บาท/ ไร่	๖,๐๐๐ บาท/ ไร่
	<input type="checkbox"/> อื่นๆ โปรดระบุครัวเรือนไร่กก./ไร่บาท/ไร่บาท/ไร่
๒.๔) อื่นๆ	<input type="checkbox"/> อื่นๆ โปรดระบุครัวเรือนไร่กก./ไร่บาท/ไร่บาท/ไร่

หมู่ที่ ๒ บ้านกุดโจ่ง

ประเภทของการทำการเกษตร		จำนวน	ผลผลิตเฉลี่ย (กก./ไร่)	ต้นทุนการผลิตเฉลี่ย (บาท/ไร่)	ราคาขายโดยเฉลี่ย (บาท/ไร่)
๒.๑) ทำนา	<input checked="" type="checkbox"/> ในเขตชลประทาน	๘ ครัวเรือน ๘๐ ไร่	๓๐๐ กก./ไร่	๑,๖๐๐ บาท/ไร่	๓,๖๐๐ บาท/ไร่
	<input checked="" type="checkbox"/> นอกเขตชลประทาน	๔ ครัวเรือน ๑,๐๙๐ ไร่	๒๕๐ กก./ไร่	๑,๘๐๐ บาท/ไร่	๓,๐๐๐ บาท/ไร่
๒.๒) ทำสวน	สวนยางพารา	๙ ครัวเรือน ๘๗ ไร่	๔๐๐ กก./ไร่	๓,๐๐๐ บาท/ไร่	๖,๐๐๐ บาท/ไร่
	สวนมะนาว	๑ ครัวเรือน ๑ ไร่	๓๐๐ กก./ไร่	๖,๐๐๐ บาท/ไร่	๑๐,๐๐๐ บาท/ไร่
	สวน..... ครัวเรือน ไร่ กก./ไร่ บาท/ไร่ บาท/ไร่
	สวน..... ครัวเรือน ไร่ กก./ไร่ บาท/ไร่ บาท/ไร่
๒.๓) ทำไร่	<input checked="" type="checkbox"/> ไร่อ้อย	๔ ครัวเรือน ๓๑ ไร่	๑๐,๐๐๐ กก./ไร่	๖,๐๐๐ บาท/ไร่	๘,๐๐๐ บาท/ไร่
	<input type="checkbox"/> ไร่ข้าวโพด ครัวเรือน ไร่ กก./ไร่ บาท/ไร่ บาท/ไร่
	<input checked="" type="checkbox"/> ไร่มันสำปะหลัง	๖ ครัวเรือน ๕๐ ไร่	๓,๐๐๐ กก./ไร่	๒,๕๐๐ บาท/ไร่	๔,๕๐๐ บาท/ไร่
	<input type="checkbox"/> อื่นๆ โปรดระบุ..... ครัวเรือน ไร่ กก./ไร่ บาท/ไร่ บาท/ไร่
๒.๔) อื่นๆ	<input type="checkbox"/> อื่นๆ โปรดระบุ..... ครัวเรือน ไร่ กก./ไร่ บาท/ไร่ บาท/ไร่

หมู่ที่ ๓ บ้านโนนสว่าง

ประเภทของการทำการเกษตร		จำนวน	ผลผลิตเฉลี่ย (กก./ไร่)	ต้นทุนการผลิตเฉลี่ย (บาท/ไร่)	ราคาขายโดยเฉลี่ย (บาท/ไร่)
๒.๑) ทำนา	<input checked="" type="checkbox"/> ในเขต ชลประทาน	๓๕ ครัวเรือน ๓๕๐ ไร่	๕๐๐ กก./ ไร่	๒,๕๐๐ บาท/ ไร่	๔,๕๐๐ บาท/ ไร่
	<input checked="" type="checkbox"/> นอกเขต ชลประทาน	๕ ครัวเรือน ๓๕๐ ไร่	๔๕๐ กก./ ไร่	๓,๐๐๐ บาท/ ไร่	๔,๐๐๐ บาท/ ไร่
๒.๒) ทำสวน	สวนยางพารา	๓๕ ครัวเรือน ๔๕๐ ไร่	๙๐๐ กก./ ไร่	๖,๐๐๐ บาท/ ไร่	๑๐,๐๐๐ บาท/ ไร่
	สวน..... ครัวเรือน ไร่ กก./ไร่ บาท/ไร่ บาท/ไร่
	สวน..... ครัวเรือน ไร่ กก./ไร่ บาท/ไร่ บาท/ไร่
	สวน..... ครัวเรือน ไร่ กก./ไร่ บาท/ไร่ บาท/ไร่
๒.๓) ทำไร่	<input type="checkbox"/> ไร่อ้อย ครัวเรือน ไร่ กก./ไร่ บาท/ไร่ บาท/ไร่
	<input checked="" type="checkbox"/> ไร่ข้าวโพด	๑๐ ครัวเรือน ๑๕๐ ไร่	๘๐๐ กก./ไร่	๑,๐๐๐ บาท/ ไร่	๒,๐๐๐ บาท/ ไร่
	<input checked="" type="checkbox"/> ไร่มันสำปะหลัง	๑๐ ครัวเรือน ๔๐ ไร่	๕,๐๐๐ กก./ ไร่	๒,๐๐๐ บาท/ ไร่	๓,๐๐๐ บาท/ ไร่
	<input type="checkbox"/> อื่นๆ โปรดระบุ ครัวเรือน ไร่ กก./ไร่ บาท/ไร่ บาท/ไร่
๒.๔) อื่นๆ	<input type="checkbox"/> อื่นๆ โปรดระบุ ครัวเรือน ไร่ กก./ไร่ บาท/ไร่ บาท/ไร่

หมู่ที่ ๔ บ้านนาสองเหมือง

ประเภทของการทำการเกษตร		จำนวน	ผลผลิตเฉลี่ย (กก./ไร่)	ต้นทุนการผลิตเฉลี่ย (บาท/ไร่)	ราคาขายโดยเฉลี่ย (บาท/ไร่)
๒.๑) ทำนา	<input checked="" type="checkbox"/> ในเขต ชลประทาน	๑๓๐ ครัวเรือน ๒๕๐ ไร่	๔๐๐ กก./ ไร่	๓,๐๐๐ บาท/ ไร่	๔,๕๐๐ บาท/ ไร่
	<input checked="" type="checkbox"/> นอกเขต ชลประทาน	๒๐ ครัวเรือน ๕๐ ไร่	๒๖๐ กก./ ไร่	๓,๕๐๐ บาท/ ไร่	๔,๐๐๐ บาท/ ไร่
๒.๒) ทำสวน	สวนยางพารา	๕๐ ครัวเรือน ๑๐๐ ไร่	๘๐๐ กก./ ไร่	๑๐,๐๐๐ บาท/ ไร่	๒๐,๐๐๐ บาท/ ไร่
	สวน.....ครัวเรือนไร่กก./ไร่บาท/ไร่บาท/ไร่
	สวน.....ครัวเรือนไร่กก./ไร่บาท/ไร่บาท/ไร่
	สวน.....ครัวเรือนไร่กก./ไร่บาท/ไร่บาท/ไร่
๒.๓) ทำไร่	<input checked="" type="checkbox"/> ไร่อ้อย	๑๕ ครัวเรือน ๑๒๐ ไร่	๑๕,๐๐๐ กก./ ไร่	๓,๘๐๐ บาท/ไร่	๑๒,๐๐๐ บาท/ ไร่
	<input type="checkbox"/> ไร่ข้าวโพดครัวเรือนไร่กก./ไร่บาท/ไร่บาท/ไร่
	<input checked="" type="checkbox"/> ไร่มันสำปะหลัง	๑๙ ครัวเรือน ๗๐ ไร่	๓,๐๐๐ กก./ ไร่	๑,๕๐๐ บาท/ ไร่	๓,๐๐๐ บาท/ ไร่
	<input type="checkbox"/> อื่นๆ โปรดระบุครัวเรือนไร่กก./ไร่บาท/ไร่บาท/ไร่
๒.๔) อื่นๆ	<input type="checkbox"/> อื่นๆ โปรดระบุครัวเรือนไร่กก./ไร่บาท/ไร่บาท/ไร่

หมู่ที่ ๕ บ้านน้ำเที่ยง

ประเภทของการทำการเกษตร		จำนวน	ผลผลิตเฉลี่ย (กก./ไร่)	ต้นทุนการผลิตเฉลี่ย (บาท/ไร่)	ราคาขายโดยเฉลี่ย (บาท/ไร่)
๒.๑) ทำนา	<input type="checkbox"/> ในเขต ชลประทานคร้วเรือนไร่กก./ไร่บาท/ไร่บาท/ไร่
	<input checked="" type="checkbox"/> นอกเขต ชลประทาน	๑๒๐ คร้วเรือน ๗๐๐ ไร่	๔๕๐ กก./ ไร่	๒,๒๕๐ บาท/ ไร่	๕,๔๐๐ บาท/ ไร่
๒.๒) ทำสวน	สวนยางพารา	๓๑ คร้วเรือน ๑๕๕ ไร่	๑๐๐ กก./ ไร่	๒,๐๐๐ บาท/ ไร่	๓,๐๐๐ บาท/ไร่
	สวน.....คร้วเรือนไร่กก./ไร่บาท/ไร่บาท/ไร่
	สวน.....คร้วเรือนไร่กก./ไร่บาท/ไร่บาท/ไร่
	สวน.....คร้วเรือนไร่กก./ไร่บาท/ไร่บาท/ไร่
๒.๓) ทำไร่	<input checked="" type="checkbox"/> ไร่อ้อย	๑๑ คร้วเรือน ๑๒๓ ไร่	๑๑,๐๐๐ กก./ ไร่	๖,๕๐๐ บาท/ ไร่	๘,๘๐๐ บาท/ไร่
	<input type="checkbox"/> ไร่ข้าวโพดคร้วเรือนไร่กก./ไร่บาท/ไร่บาท/ไร่
	<input checked="" type="checkbox"/> ไร่มันสำปะหลัง	๑๕ คร้วเรือน ๖๖ ไร่	๓,๕๐๐ กก./ ไร่	๑,๖๕๐ บาท/ ไร่	๕,๒๕๐ บาท/ ไร่
	<input type="checkbox"/> อื่นๆ โปรดระบุคร้วเรือนไร่กก./ไร่บาท/ไร่บาท/ไร่
๒.๔) อื่นๆ	<input type="checkbox"/> อื่นๆ โปรดระบุคร้วเรือนไร่กก./ไร่บาท/ไร่บาท/ไร่

หมู่ที่ ๖ บ้านคลองสะอาด

ประเภทของการทำการเกษตร		จำนวน	ผลผลิตเฉลี่ย (กก./ไร่)	ต้นทุนการผลิตเฉลี่ย (บาท/ไร่)	ราคาขายโดยเฉลี่ย (บาท/ไร่)
๒.๑) ทำนา	<input checked="" type="checkbox"/> ในเขต ชลประทาน	๔๓ ครัวเรือน ๒๓๐ ไร่	๒๕๐ กก./ ไร่	๓,๕๐๐ บาท/ ไร่	๔,๕๐๐ บาท/ ไร่
	<input type="checkbox"/> นอกเขต ชลประทาน ครัวเรือน ไร่ กก./ไร่ บาท/ไร่ บาท/ไร่
๒.๒) ทำสวน	สวนยางพารา	๒๑ ครัวเรือน ๒๕๐ ไร่	๑,๐๐๐ กก./ ไร่	๘,๐๐๐ บาท/ ไร่	๑๐,๐๐๐ บาท/ ไร่
	สวน..... ครัวเรือน ไร่ กก./ไร่ บาท/ไร่ บาท/ไร่
	สวน..... ครัวเรือน ไร่ กก./ไร่ บาท/ไร่ บาท/ไร่
	สวน..... ครัวเรือน ไร่ กก./ไร่ บาท/ไร่ บาท/ไร่
๒.๓) ทำไร่	<input checked="" type="checkbox"/> ไร่อ้อย	๑ ครัวเรือน ๘ ไร่	๑๐,๐๐๐ กก./ ไร่	๑๐,๐๐๐ บาท/ ไร่	๑๕,๐๐๐ บาท/ ไร่
	<input type="checkbox"/> ไร่ข้าวโพด ครัวเรือน ไร่ กก./ไร่ บาท/ไร่ บาท/ไร่
	<input type="checkbox"/> ไร่มันสำปะหลัง ครัวเรือน ไร่ กก./ไร่ บาท/ไร่ บาท/ไร่
	<input type="checkbox"/> อื่นๆ โปรดระบุ ครัวเรือน ไร่ กก./ไร่ บาท/ไร่ บาท/ไร่
๒.๔) อื่นๆ	<input type="checkbox"/> อื่นๆ โปรดระบุ ครัวเรือน ไร่ กก./ไร่ บาท/ไร่ บาท/ไร่

หมู่ที่ ๗ บ้านห้วยกอก

ประเภทของการทำการเกษตร		จำนวน	ผลผลิตเฉลี่ย (กก./ไร่)	ต้นทุนการผลิตเฉลี่ย (บาท/ไร่)	ราคาขายโดยเฉลี่ย (บาท/ไร่)
๒.๑) ทำนา	<input checked="" type="checkbox"/> ในเขตชลประทาน	๕๓ คร้วเรือน ๒๐๐ ไร่	๔๐๐ กก./ ไร่	๓,๐๐๐ บาท/ ไร่	๔,๕๐๐ บาท/ ไร่
	<input type="checkbox"/> นอกเขตชลประทาน คร้วเรือน ไร่ กก./ไร่ บาท/ไร่ บาท/ไร่
๒.๒) ทำสวน	สวนยางพารา	๖ คร้วเรือน ๒๓๐ ไร่	๘๐๐ กก./ ไร่	๑,๐๐๐๐ บาท/ ไร่	๒๐,๐๐๐ บาท/ ไร่
	สวน..... คร้วเรือน ไร่ กก./ไร่ บาท/ไร่ บาท/ไร่
	สวน..... คร้วเรือน ไร่ กก./ไร่ บาท/ไร่ บาท/ไร่
	สวน..... คร้วเรือน ไร่ กก./ไร่ บาท/ไร่ บาท/ไร่
๒.๓) ทำไร่	<input checked="" type="checkbox"/> ไร่อ้อย	๑๕ คร้วเรือน ๓๐๐ ไร่	๑๕,๐๐๐ กก./ ไร่	๓,๘๐๐ บาท/ ไร่	๑๒,๐๐๐ บาท/ ไร่
	<input type="checkbox"/> ไร่ข้าวโพด คร้วเรือน ไร่ กก./ไร่ บาท/ไร่ บาท/ไร่
	<input checked="" type="checkbox"/> ไร่มันสำปะหลัง	๔ คร้วเรือน ๖๐ ไร่	๓,๐๐๐ กก./ ไร่	๑,๕๐๐ บาท/ ไร่	๓,๐๐๐ บาท/ ไร่
	<input type="checkbox"/> อื่นๆ โปรดระบุ คร้วเรือน ไร่ กก./ไร่ บาท/ไร่ บาท/ไร่
๒.๔) อื่นๆ	<input checked="" type="checkbox"/> อื่นๆ โปรดระบุ น้ำเต้า	๕ คร้วเรือน ๒๕ ไร่	๒,๐๐๐ กก./ ไร่	๕,๐๐๐ บาท/ ไร่	๑๐,๐๐๐ บาท/ ไร่

หมู่ที่ ๘ บ้านด่านยาว

ประเภทของการทำการเกษตร		จำนวน	ผลผลิตเฉลี่ย (กก./ไร่)	ต้นทุนการผลิตเฉลี่ย (บาท/ไร่)	ราคาขายโดยเฉลี่ย (บาท/ไร่)
๒.๑) ทำนา	<input type="checkbox"/> ในเขตชลประทาน ครัวเรือน ไร่ กก./ไร่ บาท/ไร่ บาท/ไร่
	<input checked="" type="checkbox"/> นอกเขตชลประทาน	๒๕ ครัวเรือน ๖๐ ไร่	๒๕๐ กก./ไร่	๒,๕๐๐ บาท/ไร่	๔,๐๐๐ บาท/ไร่
๒.๒) ทำสวน	สวนยางพารา	๒๐ ครัวเรือน ๑๒๐ ไร่	๘๐๐ กก./ไร่	๘,๐๐๐ บาท/ไร่	๑๒,๐๐๐ บาท/ไร่
	สวน..... ครัวเรือน ไร่ กก./ไร่ บาท/ไร่ บาท/ไร่
	สวน..... ครัวเรือน ไร่ กก./ไร่ บาท/ไร่ บาท/ไร่
	สวน..... ครัวเรือน ไร่ กก./ไร่ บาท/ไร่ บาท/ไร่
๒.๓) ทำไร่	<input type="checkbox"/> ไร่อ้อย ครัวเรือน ไร่ กก./ไร่ บาท/ไร่ บาท/ไร่
	<input type="checkbox"/> ไร่ข้าวโพด ครัวเรือน ไร่ กก./ไร่ บาท/ไร่ บาท/ไร่
	<input type="checkbox"/> ไร่มันสำปะหลัง ครัวเรือน ไร่ กก./ไร่ บาท/ไร่ บาท/ไร่
	<input type="checkbox"/> อื่นๆ โปรดระบุ..... ครัวเรือน ไร่ กก./ไร่ บาท/ไร่ บาท/ไร่
๒.๔) อื่นๆ	<input type="checkbox"/> อื่นๆ โปรดระบุ..... ครัวเรือน ไร่ กก./ไร่ บาท/ไร่ บาท/ไร่

หมู่ที่ ๘ บ้านโนนสวรรค์

ประเภทของการทำการเกษตร		จำนวน	ผลผลิตเฉลี่ย (กก./ไร่)	ต้นทุนการผลิตเฉลี่ย (บาท/ไร่)	ราคาขายโดยเฉลี่ย (บาท/ไร่)
๒.๑) ทำนา	<input checked="" type="checkbox"/> ในเขตชลประทาน	๖ ครัวเรือน ๕๐ ไร่	๓๕๐ กก./ไร่	๒,๐๐๐ บาท/ไร่	๓,๕๐๐ บาท/ไร่
	<input checked="" type="checkbox"/> นอกเขตชลประทาน	๑๐๕ ครัวเรือน ๑,๐๙๐ ไร่	๓๕๐ กก./ไร่	๓,๐๐๐ บาท/ไร่	๕,๐๐๐ บาท/ไร่
๒.๒) ทำสวน	สวนยางพารา	๓๖ ครัวเรือน ๙๐๔ ไร่	๑,๐๐๐ กก./ไร่	๓,๐๐๐ บาท/ไร่	๘,๐๐๐ บาท/ไร่
	สวน..... ครัวเรือน ไร่ กก./ไร่ บาท/ไร่ บาท/ไร่
	สวน..... ครัวเรือน ไร่ กก./ไร่ บาท/ไร่ บาท/ไร่
	สวน..... ครัวเรือน ไร่ กก./ไร่ บาท/ไร่ บาท/ไร่
๒.๓) ทำไร่	<input checked="" type="checkbox"/> ไร่อ้อย	๑ ครัวเรือน ๒๐ ไร่	๖,๐๐๐ กก./ไร่	๒,๐๐๐ บาท/ไร่	๕,๐๐๐ บาท/ไร่
	<input type="checkbox"/> ไร่ข้าวโพด ครัวเรือน ไร่ กก./ไร่ บาท/ไร่ บาท/ไร่
	<input checked="" type="checkbox"/> ไร่มันสำปะหลัง	๕ ครัวเรือน ๓๐ ไร่	๕,๐๐๐ กก./ไร่	๒,๐๐๐ บาท/ไร่	๕,๐๐๐ บาท/ไร่
	<input type="checkbox"/> อื่นๆ โปรดระบุ..... ครัวเรือน ไร่ กก./ไร่ บาท/ไร่ บาท/ไร่
๒.๔) อื่นๆ	<input type="checkbox"/> อื่นๆ โปรดระบุ..... ครัวเรือน ไร่ กก./ไร่ บาท/ไร่ บาท/ไร่

หมู่ที่ ๑๐ บ้านเกษตรสมบูรณ์

ประเภทของการทำการเกษตร		จำนวน	ผลผลิตเฉลี่ย (กก./ไร่)	ต้นทุนการผลิตเฉลี่ย (บาท/ไร่)	ราคาขายโดยเฉลี่ย (บาท/ไร่)
๒.๑) ทำนา	<input checked="" type="checkbox"/> ในเขต ชลประทาน	๑๕๐ ครัวเรือน ๑,๐๙๐ ไร่	๓๐๐ กก./ ไร่	๑,๕๐๐ บาท/ ไร่	๓,๖๐๐ บาท/ ไร่
	<input checked="" type="checkbox"/> นอกเขต ชลประทาน	๓๐ ครัวเรือน ๑๐๐ ไร่	๒๐๐ กก./ ไร่	๑,๕๐๐ บาท/ ไร่	๒,๔๐๐ บาท/ ไร่
๒.๒) ทำสวน	สวนยางพารา	๑๐ ครัวเรือน ๑๘๐ ไร่	๗๐๐ กก./ ไร่	๖,๐๐๐ บาท/ ไร่	๑๐,๐๐๐ บาท/ ไร่
	สวน.....ครัวเรือนไร่กก./ไร่บาท/ไร่บาท/ไร่
	สวน.....ครัวเรือนไร่กก./ไร่บาท/ไร่บาท/ไร่
	สวน.....ครัวเรือนไร่กก./ไร่บาท/ไร่บาท/ไร่
๒.๓) ทำไร่	<input type="checkbox"/> ไร่อ้อยครัวเรือนไร่กก./ไร่บาท/ไร่บาท/ไร่
	<input type="checkbox"/> ไร่ข้าวโพดครัวเรือนไร่กก./ไร่บาท/ไร่บาท/ไร่
	<input type="checkbox"/> ไร่มันสำปะหลังครัวเรือนไร่กก./ไร่บาท/ไร่บาท/ไร่
	<input type="checkbox"/> อื่นๆ โปรดระบุครัวเรือนไร่กก./ไร่บาท/ไร่บาท/ไร่
๒.๔) อื่นๆ	<input type="checkbox"/> อื่นๆ โปรดระบุครัวเรือนไร่กก./ไร่บาท/ไร่บาท/ไร่

หมู่ที่ ๑๑ บ้านหนองบัวบาน

ประเภทของการทำการเกษตร		จำนวน	ผลผลิตเฉลี่ย (กก./ไร่)	ต้นทุนการผลิตเฉลี่ย (บาท/ไร่)	ราคาขายโดยเฉลี่ย (บาท/ไร่)
๒.๑) ทำนา	<input checked="" type="checkbox"/> ในเขต ชลประทาน	๑๓ ครัวเรือน ๖๔ ไร่	๔๕๐ กก./ ไร่	๒,๐๐๐ บาท/ ไร่	๕,๘๕๐ บาท/ ไร่
	<input checked="" type="checkbox"/> นอกเขต ชลประทาน	๒๒ ครัวเรือน ๖๗๕ ไร่	๔๕๐ กก./ ไร่	๒,๐๐๐ บาท/ ไร่	๕,๐๐๐ บาท/ ไร่
๒.๒) ทำสวน	สวนยางพารา	๒๘ ครัวเรือน ๑๙๒ ไร่	๔๐๐ กก./ ไร่	๒,๐๐๐ บาท/ ไร่	๕,๐๐๐ บาท/ ไร่
	สวนหม่อน	๕ ครัวเรือน ๒๔ ไร่	๑,๐๐๐ กก./ ไร่	๑,๒๐๐ บาท/ ไร่	๗,๖๕๐ บาท/ ไร่
	สวน.....ครัวเรือนไร่กก./ไร่บาท/ไร่บาท/ไร่
	สวน.....ครัวเรือนไร่กก./ไร่บาท/ไร่บาท/ไร่
๒.๓) ทำไร่	<input checked="" type="checkbox"/> ไร่อ้อย	๑ ครัวเรือน ๘ ไร่	๒๕,๐๐๐ กก./ ไร่	๕,๐๐๐ บาท/ไร่	๒๐,๐๐๐ บาท/ ไร่
	<input type="checkbox"/> ไร่ข้าวโพดครัวเรือนไร่กก./ไร่บาท/ไร่บาท/ไร่
	<input type="checkbox"/> ไร่มันสำปะหลัง	๒๐ ครัวเรือน ๑๕๐ ไร่	๔,๐๐๐ กก./ ไร่	๓,๖๐๐ บาท/ ไร่	๖,๐๐๐ บาท/ ไร่
	<input type="checkbox"/> อื่นๆ โปรดระบุครัวเรือนไร่กก./ไร่บาท/ไร่บาท/ไร่
๒.๔) อื่นๆ	<input type="checkbox"/> อื่นๆ โปรดระบุครัวเรือนไร่กก./ไร่บาท/ไร่บาท/ไร่

หมู่ที่ ๑๒ บ้านศรีชมภู

ประเภทของการทำการเกษตร		จำนวน	ผลผลิตเฉลี่ย (กก./ไร่)	ต้นทุนการผลิตเฉลี่ย (บาท/ไร่)	ราคาขายโดยเฉลี่ย (บาท/ไร่)
๒.๑) ทำนา	<input type="checkbox"/> ในเขต ชลประทาน ครั้วเรือน ไร่ กก./ไร่ บาท/ไร่ บาท/ไร่
	<input checked="" type="checkbox"/> นอกเขต ชลประทาน	๔๙ ครั้วเรือน ๓๐๐ ไร่	๓๐๐ กก./ ไร่	๓,๐๐๐ บาท/ ไร่	๔,๕๐๐ บาท/ ไร่
๒.๒) ทำสวน	สวนยางพารา	๕๑ ครั้วเรือน ๕๐๐ ไร่	๑,๐๐๐ กก./ ไร่	๖,๐๐๐ บาท/ ไร่	๑๒,๐๐๐ บาท/ ไร่
	สวน..... ครั้วเรือน ไร่ กก./ไร่ บาท/ไร่ บาท/ไร่
	สวน..... ครั้วเรือน ไร่ กก./ไร่ บาท/ไร่ บาท/ไร่
	สวน..... ครั้วเรือน ไร่ กก./ไร่ บาท/ไร่ บาท/ไร่
๒.๓) ทำไร่	<input checked="" type="checkbox"/> ไร่อ้อย	๑๐ ครั้วเรือน ๓๐๐ ไร่	๑๐,๐๐๐ กก./ ไร่	๗,๐๐๐ บาท/ ไร่	๙,๐๐๐ บาท/ ไร่
	<input type="checkbox"/> ไร่ข้าวโพด ครั้วเรือน ไร่ กก./ไร่ บาท/ไร่ บาท/ไร่
	<input checked="" type="checkbox"/> ไร่มันสำปะหลัง	๑๕ ครั้วเรือน ๒๐๐ ไร่	๓,๕๐๐ กก./ ไร่	๑,๕๐๐ บาท/ ไร่	๔,๕๐๐ บาท/ ไร่
	<input type="checkbox"/> อื่นๆ โปรดระบุ ครั้วเรือน ไร่ กก./ไร่ บาท/ไร่ บาท/ไร่
๒.๔) อื่นๆ	<input type="checkbox"/> อื่นๆ โปรดระบุ ครั้วเรือน ไร่ กก./ไร่ บาท/ไร่ บาท/ไร่

หมู่ที่ ๑๓ บ้านคำเชียงสา

ประเภทของการทำการเกษตร		จำนวน	ผลผลิตเฉลี่ย (กก./ไร่)	ต้นทุนการผลิตเฉลี่ย (บาท/ไร่)	ราคาขายโดยเฉลี่ย (บาท/ไร่)
๒.๑) ทำนา	<input checked="" type="checkbox"/> ในเขต ชลประทาน	๒๖ ครัวเรือน ๑๙๖ ไร่	๓๐๐ กก./ ไร่	๑,๐๐๐ บาท/ ไร่	๓,๖๐๐ บาท/ ไร่
	<input type="checkbox"/> นอกเขต ชลประทาน ครัวเรือน ไร่ กก./ไร่ บาท/ไร่ บาท/ไร่
๒.๒) ทำสวน	สวนยางพารา	๖ ครัวเรือน ๒๗ ไร่	๘๐๐ กก./ ไร่	๘,๐๐๐ บาท/ ไร่	๑๑,๐๐๐ บาท/ ไร่
	สวน..... ครัวเรือน ไร่ กก./ไร่ บาท/ไร่ บาท/ไร่
	สวน..... ครัวเรือน ไร่ กก./ไร่ บาท/ไร่ บาท/ไร่
	สวน..... ครัวเรือน ไร่ กก./ไร่ บาท/ไร่ บาท/ไร่
๒.๓) ทำไร่	<input type="checkbox"/> ไร่อ้อย ครัวเรือน ไร่ กก./ไร่ บาท/ไร่ บาท/ไร่
	<input checked="" type="checkbox"/> ไร่ข้าวโพด	๒ ครัวเรือน ๒ ไร่	๘๐๐ กก./ไร่	๑,๐๐๐ บาท/ ไร่	๒,๐๐๐ บาท/ ไร่
	<input type="checkbox"/> ไร่มันสำปะหลัง ครัวเรือน ไร่ กก./ไร่ บาท/ไร่ บาท/ไร่
	<input type="checkbox"/> อื่นๆ โปรดระบุ ครัวเรือน ไร่ กก./ไร่ บาท/ไร่ บาท/ไร่
๒.๔) อื่นๆ	<input type="checkbox"/> อื่นๆ โปรดระบุ ครัวเรือน ไร่ กก./ไร่ บาท/ไร่ บาท/ไร่

๗.๓ ข้อมูลด้านแหล่งน้ำทางการเกษตร
หมู่ที่ ๑ บ้านนาออก

แหล่งน้ำ ทางการเกษตร	ความเพียงพอของปริมาณน้ำฝน ที่ใช้ในการทำการเกษตร		ปริมาณน้ำฝนที่ตกโดยเฉลี่ยในปีที่ผ่านมา (มิลลิเมตร) กรณีที่ทราบโปรตรระบุ			
	เพียงพอ	ไม่เพียงพอ				
๓.๑) ปริมาณน้ำฝน		✓	-			
แหล่งน้ำ ทางการเกษตร	ลำดับ ความสำคัญ	ความเพียงพอของน้ำ เพื่อการเกษตรตลอดทั้งปี		การเข้าถึงแหล่งน้ำทางการเกษตร		
		เพียงพอ	ไม่เพียงพอ	ทั่วถึง	ไม่ทั่วถึง	ร้อยละของ ครัวเรือนที่เข้าถึงฯ
๓.๒) แหล่งน้ำธรรมชาติ						
<input type="checkbox"/> ๑. แม่น้ำ						
<input checked="" type="checkbox"/> ๒. ห้วย/ลำธาร	๔		✓		✓	๒๐
<input type="checkbox"/> ๓. คลอง						
<input checked="" type="checkbox"/> ๔. หนองน้ำ/บึง	๒		✓		✓	๓๐
<input type="checkbox"/> ๕. น้ำตก						
<input type="checkbox"/> ๖. อื่นๆ(โปรตรระบุ) ๖.๑) ๖.๒) ๖.๓)						
๓.๓) แหล่งน้ำที่มนุษย์สร้างขึ้น						
<input checked="" type="checkbox"/> ๑. แก้มลิง	๕		✓		✓	๕
<input type="checkbox"/> ๒. อ่างเก็บน้ำ						
<input type="checkbox"/> ๓. ฝาย						
<input checked="" type="checkbox"/> ๔. สระ	๓		✓		✓	๒๕
<input checked="" type="checkbox"/> ๕. คลอง ชลประทาน	๑		✓		✓	๔๐
<input type="checkbox"/> ๖. อื่นๆ(โปรตรระบุ) ๖.๑) ๖.๒) ๖.๓)						

หมู่ที่ ๒ บ้านกุดโง้ง

แหล่งน้ำ ทางการเกษตร	ความเพียงพอของปริมาณน้ำฝน ที่ใช้ในการทำการเกษตร		ปริมาณน้ำฝนที่ตกโดยเฉลี่ยในปีที่ผ่านมา (มิลลิเมตร) กรณีที่ทราบไปรตระบุ			
	เพียงพอ	ไม่เพียงพอ				
๓.๑) ปริมาณน้ำฝน		✓	-			
แหล่งน้ำ ทางการเกษตร	ลำดับ ความสำคัญ	ความเพียงพอของน้ำ เพื่อการเกษตรตลอดทั้งปี		การเข้าถึงแหล่งน้ำการเกษตร		
		เพียงพอ	ไม่เพียงพอ	ทั่วถึง	ไม่ทั่วถึง	ร้อยละของ ครัวเรือนที่เข้าถึงฯ
๓.๒) แหล่งน้ำธรรมชาติ						
<input type="checkbox"/> ๑. แม่น้ำ						
<input checked="" type="checkbox"/> ๒. ห้วย/ลำธาร	๔		✓		✓	๒๐
<input type="checkbox"/> ๓. คลอง						
<input checked="" type="checkbox"/> ๔. หนองน้ำ/บึง	๓		✓		✓	๓๐
<input type="checkbox"/> ๕. น้ำตก						
<input type="checkbox"/> ๖. อื่นๆ(ไปรตระบุ)						
๖.๑)						
๖.๒)						
๖.๓)						
๓.๓) แหล่งน้ำที่มนุษย์สร้างขึ้น						
<input type="checkbox"/> ๑. แก้มลิง						
<input type="checkbox"/> ๒. อ่างเก็บน้ำ						
<input type="checkbox"/> ๓. ฝาย						
<input checked="" type="checkbox"/> ๔. สระ	๑		✓		✓	๗๐
<input checked="" type="checkbox"/> ๕. คลอง	๒		✓		✓	๕๐
ชลประทาน						
<input type="checkbox"/> ๖. อื่นๆ(ไปรตระบุ)						
๖.๑)						
๖.๒)						
๖.๓)						

หมู่ที่ ๓ บ้านโนนสว่าง

แหล่งน้ำ ทางการเกษตร	ความเพียงพอของปริมาณน้ำฝน ที่ใช้ในการทำการเกษตร		ปริมาณน้ำฝนที่ตกโดยเฉลี่ยในปีที่ผ่านมา (มิลลิเมตร) กรณีที่ทราบโปรตรระบุ			
	เพียงพอ	ไม่เพียงพอ				
๓.๑) ปริมาณน้ำฝน		✓	-			
แหล่งน้ำ ทางการเกษตร	ลำดับ ความสำคัญ	ความเพียงพอของน้ำ เพื่อการเกษตรตลอดทั้งปี		การเข้าถึงแหล่งน้ำทางการเกษตร		
		เพียงพอ	ไม่เพียงพอ	ทั่วถึง	ไม่ทั่วถึง	ร้อยละของ ครัวเรือนที่เข้าถึงฯ
๓.๒) แหล่งน้ำธรรมชาติ						
<input type="checkbox"/> ๑. แม่น้ำ						
<input checked="" type="checkbox"/> ๒. ห้วย/ลำธาร	๖		✓		✓	๔๕
<input checked="" type="checkbox"/> ๓. คลอง	๓		✓		✓	๗๐
<input checked="" type="checkbox"/> ๔. หนองน้ำ/บึง	๔		✓		✓	๕๕
<input type="checkbox"/> ๕. น้ำตก						
<input type="checkbox"/> ๖. อื่นๆ(โปรตรระบุ)						
๖.๑)						
๖.๒)						
๖.๓)						
๓.๓) แหล่งน้ำที่มนุษย์สร้างขึ้น						
<input type="checkbox"/> ๑. แก้มลิง						
<input checked="" type="checkbox"/> ๒. อ่างเก็บน้ำ	๒		✓		✓	๗๕
<input checked="" type="checkbox"/> ๓. ฝาย	๕		✓		✓	๕๐
<input checked="" type="checkbox"/> ๔. สระ	๗		✓		✓	๒๕
<input checked="" type="checkbox"/> ๕. คลอง	๑		✓		✓	๘๐
ชลประทาน						
<input type="checkbox"/> ๖. อื่นๆ(โปรตรระบุ)						
๖.๑)						
๖.๒)						
๖.๓)						

หมู่ที่ ๔ บ้านนาสองเหมือง

แหล่งน้ำ ทางการเกษตร	ความเพียงพอของปริมาณน้ำฝน ที่ใช้ในการทำการเกษตร		ปริมาณน้ำฝนที่ตกโดยเฉลี่ยในปีที่ผ่านมา (มิลลิเมตร) กรณีที่ทราบโปรตรระบุ			
	เพียงพอ	ไม่เพียงพอ				
๓.๑) ปริมาณน้ำฝน		✓	-			
แหล่งน้ำ ทางการเกษตร	ลำดับ ความสำคัญ	ความเพียงพอของน้ำ เพื่อการเกษตรตลอดทั้งปี		การเข้าถึงแหล่งน้ำทางการเกษตร		
		เพียงพอ	ไม่เพียงพอ	ทั่วถึง	ไม่ทั่วถึง	ร้อยละของ ครัวเรือนที่เข้าถึงฯ
๓.๒) แหล่งน้ำธรรมชาติ						
<input type="checkbox"/> ๑. แม่น้ำ						
<input checked="" type="checkbox"/> ๒. ห้วย/ลำธาร	๓		✓		✓	๔๐
<input checked="" type="checkbox"/> ๓. คลอง	๒	✓			✓	๘๐
<input checked="" type="checkbox"/> ๔. หนองน้ำ/บึง	๔	✓			✓	๓๐
<input type="checkbox"/> ๕. น้ำตก						
<input type="checkbox"/> ๖. อื่นๆ(โปรตรระบุ)						
๖.๑)						
๖.๒)						
๖.๓)						
๓.๓) แหล่งน้ำที่มนุษย์สร้างขึ้น						
<input type="checkbox"/> ๑. แก้มลิง						
<input type="checkbox"/> ๒. อ่างเก็บน้ำ						
<input type="checkbox"/> ๓. ฝาย						
<input type="checkbox"/> ๔. สระ						
<input checked="" type="checkbox"/> ๕. คลอง	๑		✓		✓	๘๕
ชลประทาน						
<input type="checkbox"/> ๖. อื่นๆ(โปรตรระบุ)						
๖.๑)						
๖.๒)						
๖.๓)						

หมู่ที่ ๕ บ้านน้ำเที่ยง

แหล่งน้ำ ทางการเกษตร	ความเพียงพอของปริมาณน้ำฝน ที่ใช้ในการทำการเกษตร		ปริมาณน้ำฝนที่ตกโดยเฉลี่ยในปีที่ผ่านมา (มิลลิเมตร) กรณีที่ทราบไปรตระบุ			
	เพียงพอ	ไม่เพียงพอ				
๓.๑) ปริมาณน้ำฝน		✓	-			
แหล่งน้ำ ทางการเกษตร	ลำดับ ความสำคัญ	ความเพียงพอของน้ำ เพื่อการเกษตรตลอดทั้งปี		การเข้าถึงแหล่งน้ำการเกษตร		
		เพียงพอ	ไม่เพียงพอ	ทั่วถึง	ไม่ทั่วถึง	ร้อยละของ ครัวเรือนที่เข้าถึงฯ
๓.๒) แหล่งน้ำธรรมชาติ						
<input type="checkbox"/> ๑. แม่น้ำ						
<input checked="" type="checkbox"/> ๒. ห้วย/ลำธาร	๑		✓	✓		๙๐
<input checked="" type="checkbox"/> ๓. คลอง	๔		✓		✓	๒๐
<input checked="" type="checkbox"/> ๔. หนองน้ำ/บึง	๓		✓		✓	๓๐
<input type="checkbox"/> ๕. น้ำตก						
<input type="checkbox"/> ๖. อื่นๆ(ไปรตระบุ)						
๖.๑)						
๖.๒)						
๖.๓)						
๓.๓) แหล่งน้ำที่มนุษย์สร้างขึ้น						
<input type="checkbox"/> ๑. แก้มลิง						
<input type="checkbox"/> ๒. อ่างเก็บน้ำ						
<input type="checkbox"/> ๓. ฝาย						
<input type="checkbox"/> ๔. สระ						
<input checked="" type="checkbox"/> ๕. คลอง	๒		✓		✓	๕๐
ชลประทาน						
<input type="checkbox"/> ๖. อื่นๆ(ไปรตระบุ)						
๖.๑)						
๖.๒)						
๖.๓)						

หมู่ที่ ๖ บ้านคลองสะอาด

แหล่งน้ำ ทางการเกษตร	ความเพียงพอของปริมาณน้ำฝน ที่ใช้ในการทำการเกษตร		ปริมาณน้ำฝนที่ตกโดยเฉลี่ยในปีที่ผ่านมา (มิลลิเมตร) กรณีที่ทราบโปรตรระบุ			
	เพียงพอ	ไม่เพียงพอ				
๓.๑) ปริมาณน้ำฝน		✓	-			
แหล่งน้ำ ทางการเกษตร	ลำดับ ความสำคัญ	ความเพียงพอของน้ำ เพื่อการเกษตรตลอดทั้งปี		การเข้าถึงแหล่งน้ำทางการเกษตร		
		เพียงพอ	ไม่เพียงพอ	ทั่วถึง	ไม่ทั่วถึง	ร้อยละของ ครัวเรือนที่เข้าถึงฯ
๓.๒) แหล่งน้ำธรรมชาติ						
<input type="checkbox"/> ๑. แม่น้ำ						
<input checked="" type="checkbox"/> ๒. ห้วย/ลำธาร	๓	✓			✓	๘๕
<input checked="" type="checkbox"/> ๓. คลอง	๒		✓	✓		๙๐
<input checked="" type="checkbox"/> ๔. หนองน้ำ/บึง	๔	✓			✓	๗๐
<input type="checkbox"/> ๕. น้ำตก						
<input type="checkbox"/> ๖. อื่นๆ(โปรตรระบุ)						
๖.๑)						
๖.๒)						
๖.๓)						
๓.๓) แหล่งน้ำที่มนุษย์สร้างขึ้น						
<input type="checkbox"/> ๑. แก้มลิง						
<input type="checkbox"/> ๒. อ่างเก็บน้ำ						
<input type="checkbox"/> ๓. ฝาย						
<input type="checkbox"/> ๔. สระ						
<input checked="" type="checkbox"/> ๕. คลอง ชลประทาน	๑		✓	✓		๙๕
<input type="checkbox"/> ๖. อื่นๆ(โปรตรระบุ)						
๖.๑)						
๖.๒)						
๖.๓)						

หมู่ที่ ๗ บ้านห้วยกอก

แหล่งน้ำ ทางการเกษตร	ความเพียงพอของปริมาณน้ำฝน ที่ใช้ในการทำการเกษตร		ปริมาณน้ำฝนที่ตกโดยเฉลี่ยในปีที่ผ่านมา (มิลลิเมตร) กรณีที่ทราบโปรตรระบุ			
	เพียงพอ	ไม่เพียงพอ				
๓.๑) ปริมาณน้ำฝน		✓	-			
แหล่งน้ำ ทางการเกษตร	ลำดับ ความสำคัญ	ความเพียงพอของน้ำ เพื่อการเกษตรตลอดทั้งปี		การเข้าถึงแหล่งน้ำทางการเกษตร		
		เพียงพอ	ไม่เพียงพอ	ทั่วถึง	ไม่ทั่วถึง	ร้อยละของ ครัวเรือนที่เข้าถึงฯ
๓.๒) แหล่งน้ำธรรมชาติ						
<input type="checkbox"/> ๑. แม่น้ำ						
<input checked="" type="checkbox"/> ๒. ห้วย/ลำธาร	๑		✓		✓	๗๐
<input checked="" type="checkbox"/> ๓. คลอง	๒		✓		✓	๖๐
<input checked="" type="checkbox"/> ๔. หนองน้ำ/บึง	๓		✓		✓	๓๐
<input type="checkbox"/> ๕. น้ำตก						
<input type="checkbox"/> ๖. อื่นๆ(โปรตรระบุ)						
๖.๑)						
๖.๒)						
๖.๓)						
๓.๓) แหล่งน้ำที่มนุษย์สร้างขึ้น						
<input type="checkbox"/> ๑. แก้มลิง						
<input type="checkbox"/> ๒. อ่างเก็บน้ำ						
<input type="checkbox"/> ๓. ฝาย						
<input type="checkbox"/> ๔. สระ						
<input type="checkbox"/> ๕. คลอง ชลประทาน						
<input type="checkbox"/> ๖. อื่นๆ(โปรตรระบุ)						
๖.๑)						
๖.๒)						
๖.๓)						

หมู่ที่ ๘ บ้านด่านยาว

แหล่งน้ำ ทางการเกษตร	ความเพียงพอของปริมาณน้ำฝน ที่ใช้ในการทำการเกษตร		ปริมาณน้ำฝนที่ตกโดยเฉลี่ยในปีที่ผ่านมา (มิลลิเมตร) กรณีที่ทราบโปรตรระบุ			
	เพียงพอ	ไม่เพียงพอ				
๓.๑) ปริมาณน้ำฝน		✓	-			
แหล่งน้ำ ทางการเกษตร	ลำดับ ความสำคัญ	ความเพียงพอของน้ำ เพื่อการเกษตรตลอดทั้งปี		การเข้าถึงแหล่งน้ำทางการเกษตร		
		เพียงพอ	ไม่เพียงพอ	ทั่วถึง	ไม่ทั่วถึง	ร้อยละของ ครัวเรือนที่เข้าถึงฯ
๓.๒) แหล่งน้ำธรรมชาติ						
<input type="checkbox"/> ๑. แม่น้ำ						
<input type="checkbox"/> ๒. ห้วย/ลำธาร						
<input type="checkbox"/> ๓. คลอง						
<input type="checkbox"/> ๔. หนองน้ำ/บึง						
<input type="checkbox"/> ๕. น้ำตก						
<input type="checkbox"/> ๖. อื่นๆ(โปรดระบุ)						
๖.๑)						
๖.๒)						
๖.๓)						
๓.๓) แหล่งน้ำที่มนุษย์สร้างขึ้น						
<input type="checkbox"/> ๑. แก้มลิง						
<input type="checkbox"/> ๒. อ่างเก็บน้ำ	๑		✓		✓	๕๐
<input type="checkbox"/> ๓. ฝาย						
<input type="checkbox"/> ๔. สระ	๒		✓		✓	๔๐
<input type="checkbox"/> ๕. คลอง ชลประทาน						
<input type="checkbox"/> ๖. อื่นๆ(โปรดระบุ)						
๖.๑)						
๖.๒)						
๖.๓)						

หมู่ที่ ๙ บ้านโนนสวรรค์

แหล่งน้ำ ทางการเกษตร	ความเพียงพอของปริมาณน้ำฝน ที่ใช้ในการทำการเกษตร		ปริมาณน้ำฝนที่ตกโดยเฉลี่ยในปีที่ผ่านมา (มิลลิเมตร) กรณีที่ทราบโปรตรระบุ			
	เพียงพอ	ไม่เพียงพอ				
๓.๑) ปริมาณน้ำฝน		✓	-			
แหล่งน้ำ ทางการเกษตร	ลำดับ ความสำคัญ	ความเพียงพอของน้ำ เพื่อการเกษตรตลอดทั้งปี		การเข้าถึงแหล่งน้ำทางการเกษตร		
		เพียงพอ	ไม่เพียงพอ	ทั่วถึง	ไม่ทั่วถึง	ร้อยละของ ครัวเรือนที่เข้าถึงฯ
๓.๒) แหล่งน้ำธรรมชาติ						
<input type="checkbox"/> ๑. แม่น้ำ						
<input type="checkbox"/> ๒. ห้วย/ลำธาร						
<input checked="" type="checkbox"/> ๓. คลอง	๒		✓		✓	๑๕
<input checked="" type="checkbox"/> ๔. หนองน้ำ/บึง	๑		✓		✓	๓๐
<input type="checkbox"/> ๕. น้ำตก						
<input type="checkbox"/> ๖. อื่นๆ(โปรตรระบุ)						
๖.๑)						
๖.๒)						
๖.๓)						
๓.๓) แหล่งน้ำที่มนุษย์สร้างขึ้น						
<input type="checkbox"/> ๑. แก้มลิง						
<input type="checkbox"/> ๒. อ่างเก็บน้ำ						
<input checked="" type="checkbox"/> ๓. ฝาย	๔		✓		✓	๕
<input type="checkbox"/> ๔. สระ						
<input checked="" type="checkbox"/> ๕. คลอง ชลประทาน	๓		✓		✓	๑๐
<input type="checkbox"/> ๖. อื่นๆ(โปรตรระบุ)						
๖.๑)						
๖.๒)						
๖.๓)						

หมู่ที่ ๑๐ บ้านเกษตรสมบูรณ์

แหล่งน้ำ ทางการเกษตร	ความเพียงพอของปริมาณน้ำฝน ที่ใช้ในการทำการเกษตร		ปริมาณน้ำฝนที่ตกโดยเฉลี่ยในปีที่ผ่านมา (มิลลิเมตร) กรณีที่ทราบโปรตรระบุ			
	เพียงพอ	ไม่เพียงพอ				
๓.๑) ปริมาณน้ำฝน		✓	-			
แหล่งน้ำ ทางการเกษตร	ลำดับ ความสำคัญ	ความเพียงพอของน้ำ เพื่อการเกษตรตลอดทั้งปี		การเข้าถึงแหล่งน้ำทางการเกษตร		
		เพียงพอ	ไม่เพียงพอ	ทั่วถึง	ไม่ทั่วถึง	ร้อยละของ ครัวเรือนที่เข้าถึงฯ
๓.๒) แหล่งน้ำธรรมชาติ						
<input type="checkbox"/> ๑. แม่น้ำ						
<input type="checkbox"/> ๒. ห้วย/ลำธาร						
<input type="checkbox"/> ๓. คลอง						
<input type="checkbox"/> ๔. หนองน้ำ/บึง						
<input type="checkbox"/> ๕. น้ำตก						
<input type="checkbox"/> ๖. อื่นๆ(โปรตรระบุ)						
๖.๑)						
๖.๒)						
๖.๓)						
๓.๓) แหล่งน้ำที่มนุษย์สร้างขึ้น						
<input type="checkbox"/> ๑. แก้มลิง						
<input type="checkbox"/> ๒. อ่างเก็บน้ำ						
<input type="checkbox"/> ๓. ฝาย						
<input checked="" type="checkbox"/> ๔. สระ	๒		✓		✓	๑๐
<input checked="" type="checkbox"/> ๕. คลอง	๑		✓		✓	๘๐
ชลประทาน						
<input type="checkbox"/> ๖. อื่นๆ(โปรตรระบุ)						
๖.๑)						
๖.๒)						
๖.๓)						

หมู่ที่ ๑๑ บ้านหนองบัวบาน

แหล่งน้ำ ทางการเกษตร	ความเพียงพอของปริมาณน้ำฝน ที่ใช้ในการทำการเกษตร		ปริมาณน้ำฝนที่ตกโดยเฉลี่ยในปีที่ผ่านมา (มิลลิเมตร) กรณีที่ทราบโปรตรระบุ			
	เพียงพอ	ไม่เพียงพอ				
๓.๑) ปริมาณน้ำฝน		✓	-			
แหล่งน้ำ ทางการเกษตร	ลำดับ ความสำคัญ	ความเพียงพอของน้ำ เพื่อการเกษตรตลอดทั้งปี		การเข้าถึงแหล่งน้ำทางการเกษตร		
		เพียงพอ	ไม่เพียงพอ	ทั่วถึง	ไม่ทั่วถึง	ร้อยละของ ครัวเรือนที่เข้าถึงฯ
๓.๒) แหล่งน้ำธรรมชาติ						
<input type="checkbox"/> ๑. แม่น้ำ						
<input type="checkbox"/> ๒. ห้วย/ลำธาร						
<input checked="" type="checkbox"/> ๓. คลอง	๒		✓		✓	๑๐
<input checked="" type="checkbox"/> ๔. หนองน้ำ/บึง	๓		✓		✓	๑๕
<input type="checkbox"/> ๕. น้ำตก						
<input type="checkbox"/> ๖. อื่นๆ(โปรดระบุ)						
๖.๑)						
๖.๒)						
๖.๓)						
๓.๓) แหล่งน้ำที่มนุษย์สร้างขึ้น						
<input type="checkbox"/> ๑. แก้มลิง						
<input type="checkbox"/> ๒. อ่างเก็บน้ำ						
<input type="checkbox"/> ๓. ฝาย						
<input checked="" type="checkbox"/> ๔. สระ	๒		✓		✓	๒๕
<input checked="" type="checkbox"/> ๕. คลอง	๔		✓		✓	๕
ชลประทาน						
<input type="checkbox"/> ๖. อื่นๆ(โปรดระบุ)						
๖.๑)						
๖.๒)						
๖.๓)						

หมู่ที่ ๑๒ บ้านศรีชมภู

แหล่งน้ำ ทางการเกษตร	ความเพียงพอของปริมาณน้ำฝน ที่ใช้ในการทำการเกษตร		ปริมาณน้ำฝนที่ตกโดยเฉลี่ยในปีที่ผ่านมา (มิลลิเมตร) กรณีที่ทราบโปรตรระบุ			
	เพียงพอ	ไม่เพียงพอ				
๓.๑) ปริมาณน้ำฝน		✓	-			
แหล่งน้ำ ทางการเกษตร	ลำดับ ความสำคัญ	ความเพียงพอของน้ำ เพื่อการเกษตรตลอดทั้งปี		การเข้าถึงแหล่งน้ำทางการเกษตร		
		เพียงพอ	ไม่เพียงพอ	ทั่วถึง	ไม่ทั่วถึง	ร้อยละของ ครัวเรือนที่เข้าถึงฯ
๓.๒) แหล่งน้ำธรรมชาติ						
<input type="checkbox"/> ๑. แม่น้ำ						
<input checked="" type="checkbox"/> ๒. ห้วย/ลำธาร						
<input type="checkbox"/> ๓. คลอง	๑		✓		✓	๕๐
<input type="checkbox"/> ๔. หนองน้ำ/บึง						
<input type="checkbox"/> ๕. น้ำตก						
<input type="checkbox"/> ๖. อื่นๆ(โปรตรระบุ)						
๖.๑)						
๖.๒)						
๖.๓)						
๓.๓) แหล่งน้ำที่มนุษย์สร้างขึ้น						
<input type="checkbox"/> ๑. แก้มลิง						
<input type="checkbox"/> ๒. อ่างเก็บน้ำ						
<input checked="" type="checkbox"/> ๓. ฝาย	๒		✓		✓	๓๐
<input type="checkbox"/> ๔. สระ						
<input type="checkbox"/> ๕. คลอง ชลประทาน						
<input type="checkbox"/> ๖. อื่นๆ(โปรตรระบุ)						
๖.๑)						
๖.๒)						
๖.๓)						

หมู่ที่ ๑๓ บ้านคำเชียงสา

แหล่งน้ำ ทางการเกษตร	ความเพียงพอของปริมาณน้ำฝน ที่ใช้ในการทำการเกษตร		ปริมาณน้ำฝนที่ตกโดยเฉลี่ยในปีที่ผ่านมา (มิลลิเมตร) กรณีที่ทราบโปรตรระบุ			
	เพียงพอ	ไม่เพียงพอ				
๓.๑) ปริมาณน้ำฝน		✓	-			
แหล่งน้ำ ทางการเกษตร	ลำดับ ความสำคัญ	ความเพียงพอของน้ำ เพื่อการเกษตรตลอดทั้งปี		การเข้าถึงแหล่งน้ำทางการเกษตร		
		เพียงพอ	ไม่เพียงพอ	ทั่วถึง	ไม่ทั่วถึง	ร้อยละของ ครัวเรือนที่เข้าถึงฯ
๓.๒) แหล่งน้ำธรรมชาติ						
<input type="checkbox"/> ๑. แม่น้ำ						
<input checked="" type="checkbox"/> ๒. ห้วย/ลำธาร	๒	✓		✓		๔๐
<input type="checkbox"/> ๓. คลอง						
<input type="checkbox"/> ๔. หนองน้ำ/บึง						
<input type="checkbox"/> ๕. น้ำตก						
<input type="checkbox"/> ๖. อื่นๆ(โปรดระบุ)						
๖.๑)						
๖.๒)						
๖.๓)						
๓.๓) แหล่งน้ำที่มนุษย์สร้างขึ้น						
<input type="checkbox"/> ๑. แก้มลิง						
<input type="checkbox"/> ๒. อ่างเก็บน้ำ						
<input type="checkbox"/> ๓. ฝาย						
<input type="checkbox"/> ๔. สระ						
<input checked="" type="checkbox"/> ๕. คลอง	๑		✓		✓	๕๐
ชลประทาน						
<input type="checkbox"/> ๖. อื่นๆ(โปรดระบุ)						
๖.๑)						
๖.๒)						
๖.๓)						

๗.๔ ข้อมูลด้านแหล่งน้ำกิน น้ำใช้(หรือน้ำเพื่อการอุปโภค บริโภค)
หมู่ที่ ๑ บ้านนาออก

แหล่งน้ำ	ไม่มี	มี		ทั่วถึงหรือไม่		
		เพียงพอ	ไม่เพียงพอ	ทั่วถึง	ไม่ทั่วถึง	ร้อยละของครัวเรือนที่เข้าถึง
๔.๑ บ่อบาดาลสาธารณะ	✓					
๔.๒ บ่อน้ำตื้นสาธารณะ	✓					
๔.๓ ประปาหมู่บ้าน (ขององค์กรปกครองส่วนท้องถิ่น)			✓		✓	๗๕
๔.๔ ระบบประปา (การประปาส่วนภูมิภาค)	✓					
๔.๕ แหล่งน้ำธรรมชาติ	✓					
๔.๖ อื่นๆ (โปรดระบุ)						
๔.๖.๑)						
๔.๖.๒)						
๔.๖.๓)						

หมู่ที่ ๒ บ้านกุดโจ้ง

แหล่งน้ำ	ไม่มี	มี		ทั่วถึงหรือไม่		
		เพียงพอ	ไม่เพียงพอ	ทั่วถึง	ไม่ทั่วถึง	ร้อยละของครัวเรือนที่เข้าถึง
๔.๑ บ่อบาดาลสาธารณะ	✓					
๔.๒ บ่อน้ำตื้นสาธารณะ			✓		✓	๖๐
๔.๓ ประปาหมู่บ้าน (ขององค์กรปกครองส่วนท้องถิ่น)		✓		✓		๑๐๐
๔.๔ ระบบประปา (การประปาส่วนภูมิภาค)	✓					
๔.๕ แหล่งน้ำธรรมชาติ	✓					
๔.๖ อื่นๆ (โปรดระบุ)						
๔.๖.๑)						
๔.๖.๒)						
๔.๖.๓)						

หมู่ที่ ๓ บ้านโนนสว่าง

แหล่งน้ำ	ไม่มี	มี		ทั่วถึงหรือไม่		
		เพียงพอ	ไม่เพียงพอ	ทั่วถึง	ไม่ทั่วถึง	ร้อยละของครัวเรือนที่เข้าถึง
๔.๑ บ่อบาดาลสาธารณะ	✓					
๔.๒ บ่อน้ำตื้นสาธารณะ	✓					
๔.๓ ประปาหมู่บ้าน (ขององค์กรปกครองส่วนท้องถิ่น)			✓		✓	๙๐
๔.๔ ระบบประปา (การประปาส่วนภูมิภาค)	✓					
๔.๕ แหล่งน้ำธรรมชาติ	✓					
๔.๖ อื่นๆ (โปรดระบุ)						
๔.๖.๑)						
๔.๖.๒)						
๔.๖.๓)						

หมู่ที่ ๔ บ้านนาสองเหมือง

แหล่งน้ำ	ไม่มี	มี		ทั่วถึงหรือไม่		
		เพียงพอ	ไม่เพียงพอ	ทั่วถึง	ไม่ทั่วถึง	ร้อยละของครัวเรือนที่เข้าถึง
๔.๑ บ่อบาดาลสาธารณะ	✓					
๔.๒ บ่อน้ำตื้นสาธารณะ	✓					
๔.๓ ประปาหมู่บ้าน (ขององค์กรปกครองส่วนท้องถิ่น)		✓		✓		๑๐๐
๔.๔ ระบบประปา (การประปาส่วนภูมิภาค)	✓					
๔.๕ แหล่งน้ำธรรมชาติ	✓					
๔.๖ อื่นๆ (โปรดระบุ)						
๔.๖.๑)						
๔.๖.๒)						
๔.๖.๓)						

หมู่ที่ ๕ บ้านนาสองเหมือง

แหล่งน้ำ	ไม่มี	มี		ทั่วถึงหรือไม่		
		เพียงพอ	ไม่เพียงพอ	ทั่วถึง	ไม่ทั่วถึง	ร้อยละของครัวเรือนที่เข้าถึง
๔.๑ บ่อบาดาลสาธารณะ	✓					
๔.๒ บ่อน้ำตื้นสาธารณะ	✓					
๔.๓ ประปาหมู่บ้าน (ขององค์กรปกครองส่วนท้องถิ่น)			✓	✓		๙๐
๔.๔ ระบบประปา (การประปาส่วนภูมิภาค)	✓					
๔.๕ แหล่งน้ำธรรมชาติ	✓					
๔.๖ อื่นๆ (โปรดระบุ)						
๔.๖.๑)						
๔.๖.๒)						
๔.๖.๓)						

หมู่ที่ ๖ บ้านคลองสะอาด

แหล่งน้ำ	ไม่มี	มี		ทั่วถึงหรือไม่		
		เพียงพอ	ไม่เพียงพอ	ทั่วถึง	ไม่ทั่วถึง	ร้อยละของครัวเรือนที่เข้าถึง
๔.๑ บ่อบาดาลสาธารณะ	✓					
๔.๒ บ่อน้ำตื้นสาธารณะ	✓					
๔.๓ ประปาหมู่บ้าน (ขององค์กรปกครองส่วนท้องถิ่น)		✓		✓		๙๕
๔.๔ ระบบประปา (การประปาส่วนภูมิภาค)	✓					
๔.๕ แหล่งน้ำธรรมชาติ	✓					
๔.๖ อื่นๆ (โปรดระบุ)						
๔.๖.๑)						
๔.๖.๒)						
๔.๖.๓)						

หมู่ที่ ๗ บ้านห้วยกอก

แหล่งน้ำ	ไม่มี	มี		ทั่วถึงหรือไม่		
		เพียงพอ	ไม่เพียงพอ	ทั่วถึง	ไม่ทั่วถึง	ร้อยละของครัวเรือนที่เข้าถึง
๔.๑ บ่อบาดาลสาธารณะ	✓					
๔.๒ บ่อน้ำตื้นสาธารณะ	✓					
๔.๓ ประปาหมู่บ้าน (ขององค์กรปกครองส่วนท้องถิ่น)			✓	✓		๑๐๐
๔.๔ ระบบประปา (การประปาส่วนภูมิภาค)	✓					
๔.๕ แหล่งน้ำธรรมชาติ	✓					
๔.๖ อื่นๆ (โปรดระบุ)						
๔.๖.๑)						
๔.๖.๒)						
๔.๖.๓)						

หมู่ที่ ๘ บ้านด่านยาว

แหล่งน้ำ	ไม่มี	มี		ทั่วถึงหรือไม่		
		เพียงพอ	ไม่เพียงพอ	ทั่วถึง	ไม่ทั่วถึง	ร้อยละของครัวเรือนที่เข้าถึง
๔.๑ บ่อบาดาลสาธารณะ	✓					
๔.๒ บ่อน้ำตื้นสาธารณะ	✓					
๔.๓ ประปาหมู่บ้าน (ขององค์กรปกครองส่วนท้องถิ่น)		✓			✓	๙๕
๔.๔ ระบบประปา (การประปาส่วนภูมิภาค)	✓					
๔.๕ แหล่งน้ำธรรมชาติ			✓		✓	๑๐
๔.๖ อื่นๆ (โปรดระบุ)						
๔.๖.๑)						
๔.๖.๒)						
๔.๖.๓)						

หมู่ที่ ๙ บ้านโนนสวรรค์

แหล่งน้ำ	ไม่มี	มี		ทั่วถึงหรือไม่		
		เพียงพอ	ไม่เพียงพอ	ทั่วถึง	ไม่ทั่วถึง	ร้อยละของครัวเรือนที่เข้าถึง
๔.๑ บ่อบาดาลสาธารณะ	✓					
๔.๒ บ่อน้ำตื้นสาธารณะ	✓					
๔.๓ ประปาหมู่บ้าน (ขององค์กรปกครองส่วนท้องถิ่น)			✓	✓		๙๐
๔.๔ ระบบประปา (การประปาส่วนภูมิภาค)	✓					
๔.๕ แหล่งน้ำธรรมชาติ	✓					
๔.๖ อื่นๆ (โปรดระบุ)						
๔.๖.๑)						
๔.๖.๒)						
๔.๖.๓)						

หมู่ที่ ๑๐ บ้านเกษตรสมบูรณ์

แหล่งน้ำ	ไม่มี	มี		ทั่วถึงหรือไม่		
		เพียงพอ	ไม่เพียงพอ	ทั่วถึง	ไม่ทั่วถึง	ร้อยละของครัวเรือนที่เข้าถึง
๔.๑ บ่อบาดาลสาธารณะ	✓					
๔.๒ บ่อน้ำตื้นสาธารณะ	✓					
๔.๓ ประปาหมู่บ้าน (ขององค์กรปกครองส่วนท้องถิ่น)		✓		✓		๘๐
๔.๔ ระบบประปา (การประปาส่วนภูมิภาค)		✓		✓		๒๐
๔.๕ แหล่งน้ำธรรมชาติ	✓					
๔.๖ อื่นๆ (โปรดระบุ)						
๔.๖.๑)						
๔.๖.๒)						
๔.๖.๓)						

หมู่ที่ ๑๑ บ้านหนองบัวบาน

แหล่งน้ำ	ไม่มี	มี		ทั่วถึงหรือไม่		
		เพียงพอ	ไม่เพียงพอ	ทั่วถึง	ไม่ทั่วถึง	ร้อยละของครัวเรือนที่เข้าถึง
๔.๑ บ่อบาดาลสาธารณะ	✓					
๔.๒ บ่อน้ำตื้นสาธารณะ	✓					
๔.๓ ประปาหมู่บ้าน (ขององค์กรปกครองส่วนท้องถิ่น)			✓	✓		๑๐๐
๔.๔ ระบบประปา (การประปาส่วนภูมิภาค)	✓					
๔.๕ แหล่งน้ำธรรมชาติ	✓					
๔.๖ อื่นๆ (โปรดระบุ)						
๔.๖.๑)						
๔.๖.๒)						
๔.๖.๓)						

หมู่ที่ ๑๒ บ้านศรีชมภู

แหล่งน้ำ	ไม่มี	มี		ทั่วถึงหรือไม่		
		เพียงพอ	ไม่เพียงพอ	ทั่วถึง	ไม่ทั่วถึง	ร้อยละของครัวเรือนที่เข้าถึง
๔.๑ บ่อบาดาลสาธารณะ	✓					
๔.๒ บ่อน้ำตื้นสาธารณะ	✓					
๔.๓ ประปาหมู่บ้าน (ขององค์กรปกครองส่วนท้องถิ่น)			✓	✓		๙๐
๔.๔ ระบบประปา (การประปาส่วนภูมิภาค)	✓					
๔.๕ แหล่งน้ำธรรมชาติ	✓					
๔.๖ อื่นๆ (โปรดระบุ)						
๔.๖.๑)						
๔.๖.๒)						
๔.๖.๓)						

หมู่ที่ ๑๓ บ้านคำเชียงสา

แหล่งน้ำ	ไม่มี	มี		ทั่วถึงหรือไม่		
		เพียงพอ	ไม่เพียงพอ	ทั่วถึง	ไม่ทั่วถึง	ร้อยละของครัวเรือนที่เข้าถึง
๔.๑ บ่อบาดาลสาธารณะ	✓					
๔.๒ บ่อน้ำตื้นสาธารณะ	✓					
๔.๓ ประปาหมู่บ้าน (ขององค์กรปกครองส่วนท้องถิ่น)			✓	✓		๙๐
๔.๔ ระบบประปา (การประปาส่วนภูมิภาค)	✓					
๔.๕ แหล่งน้ำธรรมชาติ	✓					
๔.๖ อื่นๆ (โปรดระบุ) ๔.๖.๑) ๔.๖.๒) ๔.๖.๓)						

๘. ศาสนา ประเพณี วัฒนธรรม

๘.๑ การนับถือศาสนา

- ผู้ที่นับถือศาสนาพุทธ ร้อยละ ๙๙

หมู่ที่	ชื่อหมู่บ้าน	วัด	หมายเหตุ
๑	บ้านนาออก	วัดสุนทราราม	
๒	บ้านกุดโง้ง	วัดคามวาสี	
๓	บ้านโนนสว่าง	วัดโนนสว่าง	
๔	บ้านนาสองเหมือง	วัดแสงสว่าง	
๕	บ้านน้ำเที่ยง	วัดศรีทองปาน	
๖	บ้านคลองสะอาด	-	ไม่มีวัด
๗	บ้านห้วยกอก	วัดห้วยกอก	
๘	บ้านด่านยาว	วัดด่านสูง, วัดภูคำฝักกุด	สำนักกุน้อยธรรมสากล
๙	บ้านโนนสวรรค์	วัดโนนสวรรค์	
๑๐	บ้านเกษตรสมบูรณ์	วัดป่าประชาสงเคราะห์	
๑๑	บ้านหนองบัวบาน	-	ไม่มีวัด
๑๒	บ้านศรีชมภู	สำนักสงฆ์ภูถ้ำเม่น	
๑๓	บ้านคำเชียงสา	-	ไม่มีวัด

๘.๒ ประเพณีและงานประจำปี

- ประเพณีทำบุญกลางบ้านและเลี้ยงปู่ตา ประมาณเดือน พฤษภาคม

๘.๓ ภูมิปัญญาท้องถิ่น ภาษาล้าน

ภูมิปัญญาท้องถิ่น ประชาชนในเขตองค์การบริหารส่วนตำบลนาออกได้อนุรักษ์ภูมิปัญญาท้องถิ่น ได้แก่ วิธีการทำเครื่องจักสารใช้สำหรับในครัวเรือน วิธีการเลี้ยงไหมและการทอผ้าไหม วิธีการทอเสื่อจากต้นกก ภาษาล้าน ส่วนมากร้อยละ ๖๐ พูดภาษาอีสาน(ลาว) อีกร้อยละ ๔๐ พูดภาษาภูไท

๘.๔ สิ้นค้าพื้นเมืองและของที่ระลึก

ประชาชนในเขตเทศบาลได้ผลิตของใช้พื้นเมืองขึ้นใช้ในครัวเรือนและเหลือเอาไว้จำหน่ายบ้าง ได้แก่ เสื้อที่ทอจากต้นกก ผ้าที่ทอจากผ้าฝ้ายและผ้าไหม เครื่องจักรสานที่ทำจากไม้ไผ่

๙. ทรัพยากรธรรมชาติ

๙.๑ น้ำ ที่ใช้ในการอุปโภค-บริโภค เป็นน้ำที่ได้จากแหล่งน้ำใต้ดิน ส่วนแหล่งน้ำสำหรับการเกษตรจะได้จากน้ำฝน และน้ำจากห้วยหนอง คลอง บึงต่างๆในพื้นที่

๙.๒ ป่าไม้ ในเขตองค์การบริหารส่วนตำบลมีป่าไม้

๙.๓ ภูเขา ในเขตองค์การบริหารส่วนตำบลเทศบาลมีภูเขา

๙.๔ คุณภาพของทรัพยากรธรรมชาติ

ในพื้นที่ขององค์การบริหารส่วนตำบลนากอกส่วนมากเป็นพื้นที่สำหรับเพาะปลูก ที่อยู่อาศัย และมีพื้นที่สาธารณะ ทรัพยากรธรรมชาติในพื้นที่ได้แก่ ดิน น้ำ ต้นไม้ อากาศที่ไม่มีมลพิษ องค์การบริหารส่วนตำบลนากอกได้จัดทำโครงการเพื่อแก้ปัญหาให้กับประชาชนและเป็นไปตามความต้องการของประชาชน เช่น โครงการปลูกต้นไม้ในวันสำคัญต่างๆ ในพื้นที่ของตนเองและที่สาธารณะรวมทั้งปรับปรุงสภาพภูมิทัศน์ของเมืองให้ร่มรื่นสวยงาม ให้เป็นเมืองน่าอยู่ เป็นที่พักผ่อนหย่อนใจของประชาชน ฯลฯ

ส่วนที่ ๒

สรุปผลการพัฒนาท้องถิ่นตามแผนพัฒนาท้องถิ่น (พ.ศ. ๒๕๖๑ – ๒๕๖๕)

๑. สรุปผลการดำเนินงานตามงบประมาณที่ได้รับ และการเบิกจ่ายงบประมาณ

ในปีงบประมาณ พ.ศ. ๒๕๖๑ – ๒๕๖๔

๑.๑ สรุปสถานการณ์พัฒนา การตั้งงบประมาณ การเบิกจ่ายงบประมาณ

ตามที่องค์การบริหารส่วนตำบลนาออกได้ดำเนินการจัดทำแผนพัฒนาสี่ปีในห้วงระหว่างปี (พ.ศ. ๒๕๖๑ – ๒๕๖๕) อันมีลักษณะเป็นแผนพัฒนาเศรษฐกิจและสังคมขององค์กรปกครองส่วนท้องถิ่นเป็นแผนที่สอดคล้องกับแผนยุทธศาสตร์การพัฒนา อันมีลักษณะเป็นการกำหนดรายละเอียดแผนงาน โครงการพัฒนาที่จัดทำขึ้นสำหรับปีงบประมาณแต่ละปี ซึ่งมีความต่อเนื่องและเป็นแผนกำหนดกรอบระยะเวลาปีโดยมีการทบทวนเพื่อปรับปรุงเป็นประจำทุกปี โดยได้ใช้แผนพัฒนาสามปีเป็นกรอบในการจัดทำงบประมาณรายจ่ายประจำปี การจ่ายขาดเงินสะสม เงินอุดหนุนเฉพาะกิจ โครงการที่ขอให้หน่วยงานอื่นมาดำเนินงานให้ รวมทั้งวางแนวทางเพื่อให้มีการปฏิบัติให้บรรลุวัตถุประสงค์ตามโครงการที่กำหนดไว้ในแผนพัฒนาสามปี

ทั้งนี้ องค์การบริหารส่วนตำบลนาออกได้ดำเนินการตั้งงบประมาณ การเบิกจ่ายงบประมาณดังกล่าวตามแผนพัฒนาซึ่งสามารถสรุปได้ดังนี้

➤ แผนพัฒนาสามปี (พ.ศ. ๒๕๕๗ – ๒๕๕๙)

ยุทธศาสตร์การพัฒนา	จำนวนโครงการ		
	ปรากฏในแผนพัฒนาสามปี เฉพาะ ปี ๕๗	บรรจุในข้อบัญญัติ	คิดเป็นร้อยละ
๑. ด้านคมนาคม	๓	๙	๑๑.๕๔
๒. ด้านสาธารณสุข ปลอดภัยและสาธารณูปการ	๙	๐	๐
๓. ด้านเศรษฐกิจ	๑	๐	๐
๔. ด้านชุมชนเข้มแข็ง	๔๕	๔๕	๕๗.๖๙
๕. ด้านการศึกษา	๑๑	๑๒	๑๕.๓๘
๖. ด้านสิ่งแวดล้อม	๒	๑	๑.๒๘
๗. ด้านศิลปะ วัฒนธรรม จริยธรรมและศีลธรรม อันดีงามของท้องถิ่น	๗	๕	๖.๔๑
คิดเป็นร้อยละของยุทธศาสตร์การพัฒนา	๗๘	๗๒	๙๒.๓๑

➤ แผนพัฒนาสามปี (พ.ศ. ๒๕๕๘ - ๒๕๖๐)

ยุทธศาสตร์การพัฒนา	จำนวนโครงการ		
	ปรากฏในแผนพัฒนาสามปีเฉพาะปี ๕๘	บรรจุในข้อบัญญัติ	คิดเป็นร้อยละ
๑. ด้านคมนาคม	๗	๑๑	๑๑.๗๐
๒. ด้านสาธารณูปโภคและสาธารณูปการ	๕	๘	๘.๕๑
๓. ด้านเศรษฐกิจ	๑	๒	๒.๑๓
๔. ด้านชุมชนเข้มแข็ง	๕๒	๕๒	๕๕.๓๒
๕. ด้านการศึกษา	๑๑	๑๑	๑๑.๗๐
๖. ด้านสิ่งแวดล้อม	๑	๓	๓.๑๙
๗. ด้านศิลปะ วัฒนธรรม จริยธรรมและศีลธรรม อันดีงามของท้องถิ่น	๗	๕	๕.๓๒
คิดเป็นร้อยละของยุทธศาสตร์การพัฒนา	๙๔	๙๒	๙๗.๘๗

➤ แผนพัฒนาสามปี (พ.ศ. ๒๕๕๙ - ๒๕๖๑)

ยุทธศาสตร์การพัฒนา	จำนวนโครงการ		
	ปรากฏในแผนพัฒนาสามปีเฉพาะปี ๕๙	บรรจุในข้อบัญญัติ	คิดเป็นร้อยละ
๑. ด้านคมนาคม			
๒. ด้านสาธารณูปโภคและสาธารณูปการ			
๓. ด้านเศรษฐกิจ			
๔. ด้านชุมชนเข้มแข็ง			
๕. ด้านการศึกษา			
๖. ด้านสิ่งแวดล้อม			
๗. ด้านศิลปะ วัฒนธรรม จริยธรรมและศีลธรรม อันดีงามของท้องถิ่น			
คิดเป็นร้อยละของยุทธศาสตร์การพัฒนา			

➤ แผนพัฒนาสามปี (พ.ศ. ๒๕๖๐ - ๒๕๖๒)

ยุทธศาสตร์การพัฒนา	จำนวนโครงการ		
	ปรากฏในแผนพัฒนาสามปี เฉพาะปี ๖๐	บรรจุในข้อบัญญัติ	คิดเป็นร้อยละ
๑. ด้านคมนาคม			
๒. ด้านสาธารณสุขโรคและสาธารณสุขการ			
๓. ด้านเศรษฐกิจ			
๔. ด้านชุมชนเข้มแข็ง			
๕. ด้านการศึกษา			
๖. ด้านสิ่งแวดล้อม			
๗. ด้านศิลปะ วัฒนธรรม จริยธรรมและศีลธรรม อันดีงามของท้องถิ่น			
คิดเป็นร้อยละของยุทธศาสตร์การพัฒนา			

๑.๒ การประเมินผลการนำแผนพัฒนาท้องถิ่นไปปฏิบัติในเชิงปริมาณและเชิงคุณภาพ

ตามท้องที่การบริหารส่วนตำบลนากอกได้ดำเนินการจัดทำแผนพัฒนาขึ้นมาเพื่อใช้เป็นเครื่องมือในการพัฒนาให้บรรลุเป้าหมายที่วางไว้ เกิดประสิทธิภาพประสิทธิผลสูงสุดในการแก้ไขปัญหาให้กับประชาชน ในการจัดทำแผนพัฒนานั้นจะต้องมีการติดตามและประเมินแผนพัฒนา ตามระเบียบกระทรวงมหาดไทย ว่าด้วยการจัดทำแผนขององค์กรปกครองส่วนท้องถิ่น พ.ศ. ๒๕๔๘ หมวด ๖ ข้อ ๒๙ และระเบียบกระทรวงมหาดไทย ว่าด้วยการจัดทำแผนขององค์กรปกครองส่วนท้องถิ่น (ฉบับที่ ๒) พ.ศ. ๒๕๕๙ ข้อ ๑๓ โดยคณะกรรมการติดตามและประเมินแผนพัฒนาเป็นผู้ดำเนินการติดตามและประเมินผลแผนพัฒนา ซึ่งคณะกรรมการจะต้องดำเนินการกำหนดแนวทางวิธีการในการติดตามและประเมินผลแผนพัฒนา ดำเนินการติดตามและประเมินผลแผนพัฒนา รายงานผลและเสนอความเห็นซึ่งได้จากการติดตามและประเมินผลแผนพัฒนาต่อผู้บริหารท้องถิ่น เพื่อให้ผู้บริหารท้องถิ่นเสนอต่อสภาท้องถิ่น และคณะกรรมการพัฒนาท้องถิ่น พร้อมทั้งประกาศผลการติดตามและประเมินผลแผนพัฒนาให้ประชาชนในท้องถิ่นทราบในที่เปิดเผยภายในสิบห้าวันนับแต่วันรายงานผลและเสนอความเห็นดังกล่าวและต้องปิดประกาศไว้เป็นระยะเวลาไม่น้อยกว่าสามสิบวันโดยอย่างน้อยปีละสองครั้งภายในเดือนเมษายนและภายในเดือนตุลาคมของทุกปี

ซึ่งแผนพัฒนาของเทศบาลสามารถนำไปปฏิบัติในเชิงปริมาณและเชิงคุณภาพได้ดังนี้

(๑) เชิงปริมาณ

แผนพัฒนาสามปี	ระดับความสำเร็จ		
	ร้อยละความสำเร็จใน ปีงบประมาณที่ผ่านมา	ร้อยละความสำเร็จใน ปีงบประมาณปัจจุบัน	เพิ่มขึ้น/ ลดลง
(พ.ศ. ๒๕๕๗ - ๒๕๕๙)	๙๒.๒๑	๙๒.๓๑	+ ๐.๑๐
(พ.ศ. ๒๕๕๘ - ๒๕๖๐)	๙๒.๓๑	๙๗.๘๗	+ ๕.๕๖
(พ.ศ. ๒๕๕๙ - ๒๕๖๐)	๙๗.๘๗	๙๗.๕๐	- ๐.๓๗
(พ.ศ. ๒๕๖๐ - ๒๕๖๒)	-	-	-

(๒) เชิงคุณภาพ

แผนพัฒนาสามปี	ระดับความสำเร็จ		
	ร้อยละความสำเร็จใน ปีงบประมาณที่ผ่านมา	ระดับความพึงพอใจ	หมายเหตุ
(พ.ศ. ๒๕๕๗ - ๒๕๕๙)	๙๒.๒๑	ดีมาก	
(พ.ศ. ๒๕๕๘ - ๒๕๖๐)	๙๒.๓๑	ดีมาก	
(พ.ศ. ๒๕๕๙ - ๒๕๖๐)	๙๗.๘๗	ดีมาก	
(พ.ศ. ๒๕๖๐ - ๒๕๖๒)	-	-	

๒. ผลที่ได้รับจากการดำเนินงานในปีงบประมาณ พ.ศ. ๒๕๕๗ - ๒๕๖๐

๒.๑ ผลที่ได้รับหรือผลที่สำคัญ

ตามที่องค์การบริหารส่วนตำบลนาออกได้ดำเนินงานต่างๆ ตั้งแต่มีงบประมาณ พ.ศ. ๒๕๕๗ - ๒๕๖๐ เพื่อแก้ไขปัญหาให้กับประชาชน และพัฒนาองค์กรให้เกิดความมั่นคงในการพัฒนาเพื่อให้ความเป็นอยู่ของประชาชนดีขึ้น ซึ่งผลจากการดำเนินงานนั้น ผลที่ได้รับมีดังนี้

๑. ประชาชนมีน้ำประปาใช้ทุกครัวเรือน
๒. ประชาชนมีไฟฟ้าใช้ทุกครัวเรือน
๓. ไม่มีการเกิดอาชญากรรมในพื้นที่
๔. เด็กๆ ได้รับการศึกษาทุกคน
๕. ผู้สูงอายุ ผู้พิการ ผู้ป่วยเอดส์ ได้รับเงินช่วยเหลือเบี้ยยังชีพทุกคน
๖. ประชาชนได้รับความช่วยเหลือในเรื่องที่อยู่อาศัยที่มั่นคงแข็งแรง
๗. ประชาชนได้รับความช่วยเหลือจากสาธารณสุข
๘. ประชาชนได้รับความรู้เกี่ยวกับการสาธารณสุข
๙. ประชาชนได้มีส่วนร่วมในการดำเนินงานต่างๆ ที่จัดในพื้นที่
๑๐. ประชาชนได้รับบริการจากงานบริการต่างๆ ด้วยความสะดวก

สำหรับในปีงบประมาณ พ.ศ. ๒๕๖๐ ผลที่คาดว่าจะได้รับเพิ่มขึ้น มีดังนี้

๑. ประชาชนได้รับการฝึกอบรมอาชีพเพื่อนำไปประกอบอาชีพเพิ่มรายได้ให้กับครัวเรือน
๒. มีรถกู้ชีพ กู้ภัย ๑๙๙๑ เพื่อให้บริการประชาชนในพื้นที่

๒.๒ ผลกระทบ

ในการดำเนินงานขององค์การบริหารส่วนตำบลนาออกปีงบประมาณ พ.ศ. ๒๕๕๗ - ๒๕๕๙ สามารถดำเนินการได้ตามที่ประชาชนต้องการเฉลี่ย ๓ ปี ร้อยละ ๙๔.๑๓ ซึ่งการดำเนินงานนั้นก็สามารถส่งผลกระทบต่อชุมชนในเขตองค์การบริหารส่วนตำบลนาออก ดังนี้

๑. การเกรดถนนลาดยางเดิมที่เป็นหลุม เป็นบ่อในเขตพื้นที่ เพื่อรอการก่อสร้างถนนคอนกรีต ทำให้มีเศษหินบนพื้นถนนที่อาจก่อให้เกิดอันตรายแก่ประชาชนที่สัญจรไปมาได้

๒. ถนนลูกรังเชื่อมระหว่างหมู่บ้านเป็นหลุมเป็นบ่อ มีน้ำท่วมขังในฤดูฝน ขาดความสะดวกในการสัญจรไปมา

๓. สรุปปัญหาอุปสรรคการดำเนินงานที่ผ่านมาและแนวทางการแก้ไข

ปีงบประมาณ พ.ศ. ๒๕๕๗ - ๒๕๖๐

➤ ปีงบประมาณ พ.ศ. ๒๕๕๗

ปัญหา

- ๑) เจ้าหน้าที่ยังขาดความรู้ความเข้าใจในเรื่องของระเบียบ กฎหมาย เท่าที่ควร
- ๒) เครื่องมือ เครื่องใช้ เทคโนโลยีในการทำงานมีไม่เพียงพอและไม่ทันสมัย
- ๓) หมู่บ้านยังมีปัญหาที่จะต้องแก้ไขอยู่เป็นจำนวนมาก
- ๔) ประชาชนมีความต้องการซึ่งความต้องการดังกล่าวมีเป็นจำนวนมาก
- ๕) ประชาชนยังไม่เข้าใจขอบเขตอำนาจหน้าที่ขององค์การบริหารส่วนตำบลที่จะสามารถ

ดำเนินการได้

อุปสรรค

๑) การขาดความรู้เรื่องของระเบียบ กฎหมาย อีกทั้ง เครื่องมือ เครื่องใช้ เทคโนโลยีในการทำงานมีไม่เพียงพอและไม่ทันสมัย ทำให้เกิดอุปสรรคในการดำเนินงานเป็นอย่างยิ่ง

๒) องค์การบริหารส่วนตำบลมีงบประมาณไม่เพียงพอต่อการดำเนินงานแก้ไขปัญหาของประชาชน

๓) องค์การบริหารส่วนตำบลสามารถดำเนินการได้เฉพาะตามอำนาจหน้าที่

➤ แนวทางการแก้ไข

(๑) การดำเนินงาน

๑) การจัดทำแผนพัฒนาสามปีควรพิจารณาใช้แผนยุทธศาสตร์การพัฒนามาเป็นกรอบในการจัดทำแผนพัฒนาสามปีและให้มีความสอดคล้องกัน

๒) การดำเนินงานขององค์การบริหารส่วนตำบลควรจะเป็นไปตามแผนพัฒนาสามปี กล่าวคือควรพิจารณาโครงการ/กิจกรรม ที่บรรจุในแผนพัฒนาสามปีพิจารณาดำเนินการ

๓) ไม่ควรบรรจุโครงการ/กิจกรรม ที่ไม่อยู่ในอำนาจหน้าที่ ในแผนพัฒนาสามปี

๔) ควรพิจารณาโครงการ/กิจกรรม ที่สามารถดำเนินการได้ในปีงบประมาณนั้น

๕) ควรพิจารณาดำเนินงานโครงการ/กิจกรรมที่ประชาชนได้รับความเดือดร้อนมากที่สุด เช่น การแก้ไขปัญหาเรื่องถนน

(๒) การบริการประชาชน

๑) ควรจัดให้มีสถานที่ในการให้บริการประชาชนอย่างพอเพียง เช่น มีจุดบริการและเก้าอี้เพียงพอ สะดวก สะอาด และมีเจ้าหน้าที่คอยให้คำแนะนำที่ดี

๒) ควรพิจารณาจัดบริการประชาชนในเชิงรุกมากขึ้น เพื่อให้ประชาชนได้รับความสะดวกรวดเร็วและถูกต้อง ในการบริการขององค์การบริหารส่วนตำบล

๓) เจ้าหน้าที่องค์การบริหารส่วนตำบลควรยิ้มแย้ม แจ่มใส และพูดจาสุภาพต่อประชาชน

๔) ควรสร้างความสัมพันธ์ระหว่างองค์การบริหารส่วนตำบลกับประชาชน เพื่อให้เกิดความเข้าใจ

๕) ควรสร้างภาพลักษณ์ที่ดีให้เกิดขึ้นกับองค์การบริหารส่วนตำบล

➤ **ปีงบประมาณ พ.ศ. ๒๕๕๘**

ปัญหา

- ๑) การจัดทำแผนพัฒนาสามปีขององค์การบริหารส่วนตำบลยังมีบางโครงการ/กิจกรรมที่ไม่สอดคล้องกับแผนยุทธศาสตร์การพัฒนา คือ ไม่มีในแผนยุทธศาสตร์การพัฒนา
- ๒) องค์การบริหารส่วนตำบลไม่สามารถบรรจุโครงการ/กิจกรรมในเทศบัญญัติงบประมาณรายจ่ายได้ครบทุกโครงการ/กิจกรรมและครอบคลุมทุกยุทธศาสตร์การพัฒนา
- ๓) องค์การบริหารส่วนตำบลไม่สามารถดำเนินการได้ครบทุกโครงการ/กิจกรรมที่ตั้งไว้ในเทศบัญญัติงบประมาณรายจ่าย

อุปสรรค

- ๑) องค์การบริหารส่วนตำบลมีงบประมาณไม่เพียงพอต่อการดำเนินงานแก้ไขปัญหาและความต้องการของประชาชนในชุมชนได้ทั้งหมด
- ๒) องค์การบริหารส่วนตำบลตั้งงบประมาณในการดำเนินการตามภารกิจแต่ละด้านบางรายการยังไม่เพียงพอและบางรายการมากเกินไป ทำให้ต้องโอนเพิ่ม โอนลด และตั้งจ่ายรายการใหม่

➤ **แนวทางการแก้ไข**

(๑) การดำเนินงาน

- ๑) การจัดทำแผนพัฒนาสามปีควรพิจารณาใช้แผนยุทธศาสตร์พัฒนามาเป็นกรอบในการจัดทำแผนพัฒนาสามปีและให้มีความสอดคล้องกัน
- ๒) การจัดทำแผนพัฒนาสามปีควรพิจารณางบประมาณและคำนึงถึงสถานะการคลังในการพิจารณาโครงการ/กิจกรรม ที่จะบรรจุในแผนพัฒนาสามปี
- ๓) ควรเร่งรัดให้มีการดำเนินโครงการ/กิจกรรม ที่ตั้งในเทศบัญญัติงบประมาณรายจ่ายให้สามารถดำเนินการได้ในปีงบประมาณนั้น
- ๔) องค์การบริหารส่วนตำบลควรพิจารณาตั้งงบประมาณให้เพียงพอและเหมาะสมกับกับภารกิจแต่ละด้านที่จะต้องดำเนินการ ซึ่งจะช่วยลดปัญหาในการโอนเพิ่ม โอนลด โอนตั้งจ่ายรายการใหม่
- ๕) ควรพิจารณาดำเนินงานโครงการ/กิจกรรมที่ประชาชนได้รับความเดือดร้อนมากที่สุด เช่น การแก้ไขปัญหาเรื่องถนน

(๒) การบริการประชาชน

- ๑) ควรจัดให้มีสถานที่ในการให้บริการประชาชนอย่างพอเพียง เช่น มีจุดบริการและเก้าอี้เพียงพอ สะดวก สะอาด และมีเจ้าหน้าที่คอยให้คำแนะนำที่ดี
- ๒) ควรพิจารณาจัดบริการประชาชนในเชิงรุกมากขึ้น เพื่อให้ประชาชนได้รับความสะดวกรวดเร็วและถูกต้อง ในการบริการของเทศบาล
- ๓) เจ้าหน้าที่องค์การบริหารส่วนตำบลควรมียิ้มแย้ม แจ่มใส และพูดจาสุภาพต่อประชาชน
- ๔) ควรสร้างความสัมพันธ์ระหว่างองค์การบริหารส่วนตำบลกับประชาชน เพื่อให้เกิดความเข้าใจ
- ๕) ควรสร้างภาพลักษณ์ที่ดีให้เกิดขึ้นกับองค์การบริหารส่วนตำบล

➤ **ปีงบประมาณ พ.ศ. ๒๕๕๙**

ปัญหา

๑) องค์การบริหารส่วนตำบลได้รับการจัดสรรงบประมาณรายรับบางประเภทและเงินอุดหนุนทั่วไปจากรัฐบาลน้อยกว่าปีที่ผ่านมา ซึ่งไม่ได้รับตามที่ตั้งประมาณการรายรับไว้ในงบประมาณรายจ่ายประจำปี ทำให้ไม่สามารถดำเนินการโครงการได้ทั้งหมด

๒) เครื่องมือ เครื่องใช้ เทคโนโลยีในการทำงานยังมีไม่เพียงพอต่อการดำเนินการ

๓) หมู่บ้านในเขตองค์การบริหารส่วนตำบลมีปัญหาที่จะต้องแก้ไขอยู่เป็นจำนวนมาก

๔) ประชาชนมีความต้องการซึ่งความต้องการดังกล่าวมีเป็นจำนวนมาก

อุปสรรค

๑) อำนาจหน้าที่มีข้อจำกัดทำให้ไม่สามารถดำเนินการได้

➤ **แนวทางการแก้ไข**

(๑) การดำเนินงาน

๑) การจัดทำแผนพัฒนาสามปีควรพิจารณาใช้แผนยุทธศาสตร์การพัฒนามาเป็นกรอบในการจัดทำแผนพัฒนาสามปีและให้มีความสอดคล้องกัน

๒) การจัดทำแผนพัฒนาสามปีควรพิจารณางบประมาณและคำนึงถึงสถานะการคลังในการพิจารณาโครงการ/กิจกรรม ที่จะบรรจุในแผนพัฒนาสามปี

๓) ควรเร่งรัดให้มีการดำเนินโครงการ/กิจกรรม ที่ตั้งในเทศบัญญัติงบประมาณรายจ่ายให้สามารถดำเนินการได้ในปีงบประมาณนั้น

๔) องค์การบริหารส่วนตำบลควรพิจารณาตั้งงบประมาณให้เพียงพอและเหมาะสมกับกับภารกิจแต่ละด้านที่จะต้องดำเนินการ ซึ่งจะช่วยลดปัญหาในการโอนเพิ่ม โอนลด โอนตั้งจ่ายรายการใหม่

(๒) การบริการประชาชน

๑) ควรปรับปรุงระบบท่อระบายน้ำ แก้ไขปัญหาขยะไม่ให้ส่งกลิ่นเหม็น

๒) ควรปรับสถานที่ในการให้บริการประชาชนอย่างพอเพียง เช่น มีจุดบริการและเก้าอี้เพียงพอ สะดวก สะอาด และมีเจ้าหน้าที่คอยให้คำแนะนำที่ดี

๓) องค์การบริหารส่วนตำบลควรจัดประชาสัมพันธ์ข่าวสารต่างๆ ผ่านทางหอกระจายข่าวมากกว่านี้และประชาสัมพันธ์ข่าวบ่อยๆ

๔) ควรพิจารณาจัดบริการประชาชนในเชิงรุกมากขึ้น เพื่อให้ประชาชนได้รับความสะดวกรวดเร็วและถูกต้อง ในการบริการขององค์การบริหารส่วนตำบล

➤ **ปีงบประมาณ พ.ศ. ๒๕๖๐**

- อยู่ในระหว่างการดำเนินการ

ส่วนที่ ๓

ยุทธศาสตร์องค์กรปกครองส่วนท้องถิ่น

๑. ความสัมพันธ์ระหว่างแผนพัฒนาระดับมหภาค

๑.๑ แผนยุทธศาสตร์ชาติ ๒๐ ปี

การจัดทำแผนพัฒนาท้องถิ่นสี่ปีของเทศบาลมีความสัมพันธ์กับแผนยุทธศาสตร์ชาติ ๒๐ ปี โดยมุ่งเน้นเพื่อขับเคลื่อนการพัฒนาประเทศไปสู่ความมั่นคง มั่งคั่ง และยั่งยืน โดยแผนยุทธศาสตร์ชาติ ๒๐ ปี ของประเทศไทย กำลังอยู่ระหว่างการการเสนอร่างกรอบยุทธศาสตร์ชาติต่อที่ประชุมคณะกรรมการจัดทำยุทธศาสตร์ชาติ ซึ่งขณะนี้ อยู่ระหว่างการดำเนินการปรับปรุงร่างกรอบยุทธศาสตร์ชาติตามมติที่ประชุมคณะกรรมการจัดทำร่างยุทธศาสตร์ชาติ โดยร่างกรอบยุทธศาสตร์ชาติ ๒๐ ปี (พ.ศ. ๒๕๖๐ -๒๕๗๙) สรุปลงได้แล้ว ดังนี้

ยุทธศาสตร์ชาติ : กรอบการพัฒนาระยะยาว

เพื่อให้บรรลุวิสัยทัศน์
 “ประเทศไทยมีความมั่นคง มั่งคั่ง ยั่งยืน เป็นประเทศพัฒนาแล้ว ด้วยการพัฒนาตามปรัชญาของเศรษฐกิจพอเพียง”
 นำไปสู่การพัฒนาให้คนไทยมีความสุข และตอบสนองต่อการบรรลุ ซึ่งผลประโยชน์แห่งชาติ ในการที่จะพัฒนาคุณภาพชีวิต สร้างรายได้ระดับสูงเป็นประเทศพัฒนาแล้ว และสร้างความสุขของคนไทย สังคมมีความมั่นคง เสมอภาคและเป็นธรรม ประเทศสามารถแข่งขันได้ในระบบเศรษฐกิจ



ความเชื่อมโยงของยุทธศาสตร์ชาติกับแผนในระดับต่างๆ

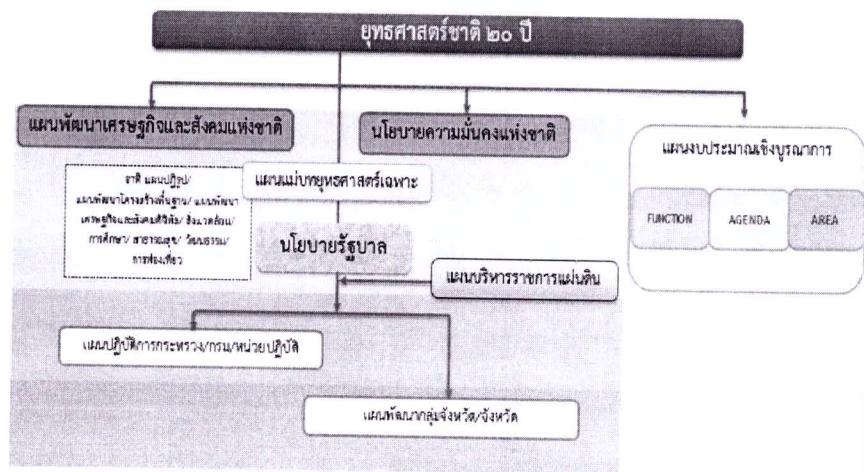

๑. ความเป็นมา

คณะรัฐมนตรีได้มีมติเมื่อวันที่ ๓๐ มิถุนายน ๒๕๕๘ เห็นชอบให้มีการจัดตั้งคณะกรรมการจัดทำยุทธศาสตร์ชาติ มีอำนาจหน้าที่ในการจัดทำร่างยุทธศาสตร์ชาติระยะ ๒๐ ปี เพื่อใช้ในการขับเคลื่อนการพัฒนาประเทศสู่ความมั่นคง มั่งคั่ง และยั่งยืน และให้เสนอร่างยุทธศาสตร์ชาติระยะ ๒๐ ปี ให้คณะรัฐมนตรีพิจารณาให้ความเห็นชอบเพื่อใช้เป็นกรอบ ในการดำเนินงานในระยะที่ ๒ ของรัฐบาล (ปี ๒๕๕๘ - ๒๕๕๙) และกรอบการปฏิรูปในระยะที่ ๓ (ปี ๒๕๖๐ เป็นต้นไป) คณะกรรมการจัดทำยุทธศาสตร์ชาติได้แต่งตั้งคณะอนุกรรมการ ๒ คณะ ได้แก่ (๑) คณะอนุกรรมการจัดทำยุทธศาสตร์ และกรอบการปฏิรูป เพื่อจัดทำร่างกรอบยุทธศาสตร์ชาติระยะ ๒๐ ปี และ (๒) คณะอนุกรรมการจัดทำแผนปฏิบัติการ ตามแนวทางการปฏิรูปประเทศเพื่อจัดทำร่างแผนปฏิบัติการตามแนวทางการปฏิรูปประเทศ (Roadmap) ภายใต้ ยุทธศาสตร์ชาติระยะ ๒๐ ปี

คณะอนุกรรมการจัดทำยุทธศาสตร์และกรอบการปฏิรูปได้ดำเนินการยกร่างกรอบยุทธศาสตร์ชาติระยะ ๒๐ ปี ตามแนวทางที่คณะรัฐมนตรีกำหนด โดยได้มีการนำความคิดเห็นและข้อเสนอแนะจากกรรมการจัดทำยุทธศาสตร์ชาติ ที่มาจากหลายภาคส่วน ได้แก่ ภาครัฐ ภาคเอกชน ภาคการเมือง และ นักวิชาการ รวมถึงได้พิจารณานำข้อคิดเห็น จากสภาพปฏิรูปแห่งชาติ และความคิดเห็นจากภาคประชาชนมาเป็นข้อมูลในการยกร่างยุทธศาสตร์ชาติด้วย และได้ นำเสนอร่างกรอบยุทธศาสตร์ชาติระยะ ๒๐ ปี ต่อที่ประชุมคณะกรรมการจัดทำยุทธศาสตร์ชาติ ซึ่งขณะนี้อยู่ระหว่างการ ดำเนินการปรับปรุงร่างกรอบยุทธศาสตร์ชาติตามมติที่ประชุมคณะกรรมการจัดทำยุทธศาสตร์ชาติ

ในการดำเนินการขั้นต่อไป คณะกรรมการจัดทำยุทธศาสตร์ชาติจะนำเสนอร่างกรอบยุทธศาสตร์ชาติเพื่อขอ ความเห็นชอบจากคณะรัฐมนตรีและจะได้มีการรับฟังความคิดเห็นจากประชาชน ก่อนที่จะนำเสนอต่อสภานิติบัญญัติ แห่งชาติให้ความเห็นชอบกรอบยุทธศาสตร์ชาติมาใช้เป็นกรอบในการกำหนดทิศทางในการบริหารประเทศภายในเดือน ตุลาคม ๒๕๕๙ ซึ่งเป็นช่วงเวลาของการประกาศใช้แผนพัฒนาเศรษฐกิจและสังคมแห่งชาติ ฉบับที่ ๑๒ (ตุลาคม ๒๕๕๙ - กันยายน ๒๕๖๔) นอกจากนี้หน่วยงานต่างๆ จะได้นำแผนพัฒนาเศรษฐกิจและสังคมแห่งชาติ ซึ่งเป็นแผนระยะ ๕ ปี มาถ่ายทอดลงสู่แผนปฏิบัติการระดับกระทรวงและแผนพัฒนารายสาขาในระหว่างที่กลไกการจัดทำยุทธศาสตร์ชาติ ตามร่างรัฐธรรมนูญฉบับใหม่อยู่ระหว่างการดำเนินการ ซึ่งคาดว่าจะดำเนินการแล้วเสร็จภายในเดือนกรกฎาคม ๒๕๖๐

๒. สารสำคัญ

๒.๑ สภาพแวดล้อม

ในช่วงทศวรรษที่ผ่านมา กระแสการเปลี่ยนแปลงที่เกิดขึ้นในโลกเป็นไปอย่างรวดเร็วและในหลากหลาย มิติทำให้ภูมิทัศน์ของโลกเปลี่ยนแปลงไปอย่างมีนัยสำคัญ โดยก่อให้เกิดโอกาสทั้งในด้านเศรษฐกิจ สังคม สิ่งแวดล้อม เทคโนโลยี และการเมืองของประเทศไทยแต่ขณะเดียวกันท่ามกลางความเปลี่ยนแปลงในด้านต่างๆ ก็มีปัจจัยเสี่ยง และภัยคุกคามที่ต้องบริหารจัดการด้วยความยากลำบากมากขึ้นกระแสนิยมและการเปลี่ยนแปลงภูมิทัศน์เศรษฐกิจ ของโลกได้ส่งผลให้โครงสร้างเศรษฐกิจของประเทศไทยซึ่งเดิมมีโครงสร้างเศรษฐกิจในระบบ “เกษตรแบบพึ่งตนเอง” ต้องปรับตัวและเปลี่ยนไปเป็นระบบเศรษฐกิจที่ “พึ่งพาอุตสาหกรรมและการส่งออก” การพัฒนาในภาคเกษตรล่าช้ากว่า ฐานการผลิตอื่นๆ ที่อาศัยเทคโนโลยีสมัยใหม่มากขึ้นตามลำดับโดยเฉพาะอย่างยิ่งภายใต้อิทธิพลของกระแสโลกาภิวัตน์ และความก้าวหน้าอย่างรวดเร็วของเทคโนโลยีสารสนเทศ จึงมีปัญหาคอขวดหรือความเหลื่อมล้ำทางด้านรายได้ระหว่างภาค การเกษตรกับภาคอุตสาหกรรมและระหว่างสังคมในเมืองและชนบทขยายวงกว้างขึ้น และปัญหาคอขวดจากจนกระจุกตัว ในกลุ่มเกษตรกรรายย่อยและในภาคชนบทรวมทั้งโอกาสในการเข้าถึงข้อมูลข่าวสาร องค์ความรู้ แหล่งทุน และบริการ ทางสังคมที่มีคุณภาพสำหรับประชาชนที่อยู่ในพื้นที่ห่างไกลก็มีไม่มากนัก ในขณะที่การใช้เทคโนโลยี ในภาคอุตสาหกรรมและบริการเองก็ยังไม่อยู่ในกลุ่มประเทศที่ใช้เทคโนโลยีในระดับกลางๆ ซึ่งส่วนใหญ่ไม่สามารถ

พัฒนาได้เองภายในประเทศ ต้องนำเข้ามาจากต่างประเทศ โดยรวมประเทศไทยจึงยังใช้วัตถุดิบและแรงงานเข้มข้นในการเป็นจุดแข็งในการแข่งขันและขับเคลื่อนการเจริญเติบโตนอกจากนั้น ในอีกด้านหนึ่งการเปลี่ยนแปลงภูมิทัศน์ของโลกและแรงขับเคลื่อนของเทคโนโลยีสมัยใหม่รวมทั้งความเชื่อมโยงอย่างใกล้ชิดของสังคมโลกได้ทำให้เกิดภัยคุกคามและความเสี่ยงด้านอื่นๆ ที่ซับซ้อนขึ้น อาทิ การก่อการร้าย โรคระบาด เครือข่ายยาเสพติดข้ามชาติ และการก่อการร้ายอาชญากรรมข้ามชาติในรูปแบบต่างๆ ขณะที่การเปลี่ยนแปลงภูมิอากาศโลกก็มีความผันผวนรุนแรงขึ้น ซึ่งล้วนแล้วเป็นความเสี่ยงในการดำรงชีวิตของประชาชน การบริหารจัดการทางธุรกิจ และการบริหารราชการแผ่นดินของภาครัฐ

นอกจากนั้นในช่วงต้นศตวรรษที่ ๒๑ กระแสโลกาภิวัตน์ได้ทำให้ภูมิทัศน์ทางด้านเศรษฐกิจและสังคมของโลกเปลี่ยนแปลงจากเศรษฐกิจสังคมอุตสาหกรรมมุ่งสู่เศรษฐกิจสังคมดิจิทัล ในขณะที่โอกาสทางเศรษฐกิจขยายเพิ่มขึ้น แต่ช่องว่างทางสังคมก็ยิ่งกว้างขึ้นรวมถึงช่องว่างทางดิจิทัล (digital divide) ถ้าหากไม่สามารถลดลงก็จะยิ่งทำให้ความเหลื่อมล้ำทางรายได้และโอกาสทางเศรษฐกิจและสังคมมีความแตกต่างกันมากขึ้น ประกอบกับในอนาคตร้อยปีข้างหน้าสภาพแวดล้อมทั้งภายในและภายนอกประเทศจะมีการเปลี่ยนแปลงอย่างมีนัยสำคัญในทุกมิติ เจ็อนไซภายนอกที่สำคัญต่อการพัฒนาประเทศไทยในอนาคต ได้แก่ กระแสโลกาภิวัตน์ที่เข้มข้นขึ้นอย่างต่อเนื่องและมีความเสี่ยงและท้าทายต่อการปรับตัวมากขึ้นจากการเคลื่อนย้ายอย่างเสรีและรวดเร็วของผู้คน เงินทุน ข้อมูลข่าวสารองค์ความรู้และเทคโนโลยี และสินค้าและบริการ ขณะเดียวกันการรวมกลุ่มเศรษฐกิจในภูมิภาคนำไปสู่ความเชื่อมโยงทุกระบบในขณะที่ศูนย์รวมอำนาจทางเศรษฐกิจโลกเคลื่อนย้ายมาสู่เอเชียภายใต้สภาพแวดล้อมทางเศรษฐกิจโลกซึ่งในช่วงระยะ ๑๐ ปีข้างหน้าจะยังคงได้รับผลกระทบจากปัจจัยสำคัญหลายประการทั้งปัญหาต่อเนื่องจากวิกฤติการณ์ทางเศรษฐกิจโลกในช่วงปี ๒๕๕๑ - ๒๕๕๒ และวิกฤติการณ์ในกลุ่มประเทศยูโรโซนที่ทำให้ระดับหนี้สาธารณะในประเทศต่างๆ เพิ่มสูงขึ้นและกลายเป็นความเสี่ยงต่อความยั่งยืนทางการคลัง ขณะที่จะมีผลพวงต่อเนื่องจากการดำเนินมาตรการขยายปริมาณเงินขนาดใหญ่ในสหรัฐฯ ยุโรป และญี่ปุ่น ซึ่งเป็นความเสี่ยงให้เกิดภาวะเงินเฟ้อได้เมื่อเศรษฐกิจฟื้นตัวเต็มที่ รวมทั้งอาจมีความผันผวนของการเคลื่อนย้ายเงินทุนระหว่างประเทศ นอกจากนี้การพัฒนาด้านเทคโนโลยีสารสนเทศเข้าสู่จุดอิ่มตัวมากขึ้น ขณะที่การพัฒนาเทคโนโลยีใหม่ที่จะช่วยให้ประสิทธิภาพการผลิตของโลกเพิ่มขึ้นขนาดใหญ่และเป็นวงกว้าง เช่นที่เคยเกิดขึ้นในช่วงการปฏิวัติอุตสาหกรรมยังไม่มีแนวโน้มการก่อตัวที่ชัดเจน แต่ก็มีแนวโน้มของการพัฒนาเทคโนโลยีในรูปแบบใหม่ๆ ที่จะเปิดโอกาสสำหรับการพัฒนาเศรษฐกิจรูปแบบใหม่ๆ ซึ่งภายใต้เงื่อนไขดังกล่าว เศรษฐกิจโลกในช่วง ๑๐ ปีข้างหน้ามีแนวโน้มที่จะขยายตัวต่ำกว่าเฉลี่ยร้อยละ ๕.๑ ในช่วง ๕ ปีก่อนวิกฤติเศรษฐกิจโลก (๒๕๔๖ - ๒๕๕๐) สถานการณ์ที่ตลาดโลกขยายตัวช้า แต่ประเทศต่างๆ ขยายกำลังการผลิตเพื่อยกระดับศักยภาพการผลิต การแข่งขันในตลาดโลกจะมีความรุนแรงขึ้น ขณะเดียวกันการลดลงของประชากรไทยในระยะ ๑๐ - ๑๕ ปี ข้างหน้า จะทำให้ขนาดของตลาดในประเทศขยายตัวช้าลง เจ็อนไซดังกล่าวเป็นความเสี่ยงสำหรับอนาคตของเศรษฐกิจไทยในระยะยาวหากประเทศไทยไม่เร่งปรับโครงสร้างเพื่อแก้ปัญหาจุดอ่อนและเสริมจุดแข็งให้สัมฤทธิ์ผล

ในด้านความมั่นคงของโลกก็กำลังก้าวเข้าสู่ช่วงเปลี่ยนผ่านที่สำคัญจากการปรับดุลอำนาจของสหรัฐฯ เพื่อพยายามคงบทบาทผู้นำโลกและเพื่อคานอิทธิพลและบทบาทของจีนและรัสเซียที่เพิ่มมากขึ้นในเอเชียและยุโรปนั้น น่าจะมีผลทำให้บรรยากาศด้านความมั่นคงของโลกในช่วงปี ๒๕๖๐ - ปี ๒๕๗๙ มีลักษณะผสมผสานกันทั้งความร่วมมือและความขัดแย้ง โดยขึ้นอยู่กับปัจจัยผลประโยชน์แห่งชาติทั้งในระดับทวีปและพหุภาคีเป็นองค์ประกอบสำคัญในการกำหนดนโยบายของประเทศและกลุ่มประเทศ สำหรับการเปลี่ยนแปลงด้านเทคโนโลยีอย่างรวดเร็วจะเป็นเงื่อนไขสำคัญสำหรับอนาคตของโลกและประเทศไทยเช่นกัน โดยเฉพาะอย่างยิ่งเทคโนโลยีสมัยใหม่ที่เป็นอัจฉริยะจะกระทบการดำรงชีวิตของคนและทำให้เกิดธุรกิจรูปแบบใหม่ รวมทั้งเกิดการเชื่อมต่อและการบรรจบกันของเทคโนโลยีก้าวหน้า อุตสาหกรรม และผลิตภัณฑ์ ซึ่งประเทศไทยจะต้องลงทุนด้านทรัพยากรมนุษย์และการวิจัยให้สามารถพัฒนาเทคโนโลยีสมัยใหม่ได้ เจ็อนไซการผลิตและการบริโภคที่เป็นมิตรกับสิ่งแวดล้อมก็จะเป็นเกณฑ์มาตรฐานที่กดดันให้ประเทศไทย

ต้องปรับเปลี่ยนไปสู่สังคมสีเขียวโดยการพัฒนาและนาเทคโนโลยีสีเขียวมาใช้ก็จะมีส่วนสำคัญ และช่วยแก้ปัญหาการลดลงของทรัพยากรต่างๆ รวมทั้งน้ำมัน ซึ่งแม้ราคาจะลดลงแต่มีผลกระทบต่อสภาพแวดล้อม จึงต้องผลักดันให้มุ่งสู่ การผลิตพลังงานทดแทนในรูปแบบต่างๆ รวมทั้งพืชพลังงานที่อาจจะส่งผลกระทบต่อความมั่นคงทางอาหารของโลก

นอกจากนั้น ยังมีข้อจำกัดและความเสี่ยงสำคัญจากการเข้าสู่สังคมสูงวัยของโลกและภาวะภูมิอากาศเปลี่ยนแปลงผันผวนและภาวะโลกร้อน ทั้งนี้โครงสร้างประชากรโลกที่เข้าสู่สังคมสูงวัย แม้จะส่งผลให้เกิดโอกาสทางธุรกิจใหม่ๆ แต่มีความเสี่ยงให้เกิดการแย่งชิงแรงงานและเงินทุน รวมทั้งมีแรงกดดันต่อการใช้จ่ายงบประมาณด้านสวัสดิการและสาธารณสุขเพิ่มขึ้นในหลายๆ ประเทศกลายเป็นความเสี่ยงด้านการคลังที่สำคัญ สำหรับ ภาวะโลกร้อนและการเปลี่ยนแปลงสภาวะภูมิอากาศที่ผันผวนก่อให้เกิดภัยธรรมชาติที่ทวีความรุนแรงมากขึ้นนั้น ก่อให้เกิดต้องมีการปรับเปลี่ยนรูปแบบการดำเนินธุรกิจ การดำรงชีวิต การผลิตและการบริโภคที่เป็นมิตรต่อสิ่งแวดล้อมมากขึ้น ในขณะที่ความพยายามในการกระจายความเจริญและการพัฒนาให้มีความทั่วถึงมากขึ้น ประกอบกับจำนวนประชากรที่เพิ่มขึ้นจะส่งผลให้ความเป็นเมืองเติบโตอย่างต่อเนื่อง ตามมาด้วยการมีข้อกำหนดของรูปแบบและกฎเกณฑ์ที่เกี่ยวข้องกับลักษณะการใช้พื้นที่และความเป็นมิตรต่อสิ่งแวดล้อม ภายใต้เงื่อนไขการเปลี่ยนแปลงดังกล่าว การยึดถือหลักการบริหารจัดการที่ดีทั้งในภาครัฐและภาคธุรกิจเอกชน การใช้ระบบประชาธิปไตย และการปฏิบัติให้เป็นไปตามสิทธิมนุษยชนจะเข้มข้นมากขึ้น

สำหรับสถานการณ์และสภาพแวดล้อมภายในประเทศไทยนั้น ผลของการพัฒนาตั้งแต่อดีตถึงปัจจุบันทำให้ประเทศไทยมีระดับการพัฒนาที่สูงขึ้นตามลำดับ โดยถูกจัดอยู่ในกลุ่มประเทศระดับรายได้ปานกลางมาตั้งแต่ปี ๒๕๓๑ และได้ขยับสูงขึ้นมาอยู่ในกลุ่มบนของกลุ่มประเทศระดับรายได้ปานกลางตั้งแต่ปี ๒๕๕๓ และล่าสุดในปี ๒๕๕๗ รายได้ประชาชาติต่อหัวเพิ่มขึ้นเป็น ๕,๗๓๙๒ ดอลลาร์ สหรัฐ. ต่อปีฐานการผลิตและบริการหลากหลายขึ้น ฐานการส่งออกสินค้าอุตสาหกรรมใหญ่ขึ้นมาก หลายสาขาการผลิตและบริการสามารถแข่งขันและมีส่วนแบ่งในตลาดโลกสูงขึ้นและสร้างรายได้เงินตราต่างประเทศในระดับสูง อาทิ กลุ่มยานยนต์ อิเล็กทรอนิกส์และเครื่องใช้ไฟฟ้า อุตสาหกรรมอาหาร สินค้าเกษตร การท่องเที่ยว และบริการด้านสุขภาพ ฐานเศรษฐกิจที่ใหญ่ขึ้นส่งผลให้การจ้างงานเพิ่มขึ้นเป็น ๓๘.๑ ล้านคนจากประชากรวัยแรงงาน ๓๘.๖ ล้านคน อัตราการว่างงานเฉลี่ยไม่ถึงร้อยละ ๑ ปัญหาความยากจนจึงลดลงตามลำดับจากร้อยละ ๒๐.๐ ในปี ๒๕๕๐ เป็นร้อยละ ๑๐.๙ ในปี ๒๕๕๖ คุณภาพชีวิตดีขึ้นในทุกระดับ โอกาสการได้รับการศึกษา บริการสาธารณสุข บริการสาธารณะและโครงสร้างพื้นฐานต่างๆ และการคุ้มครองทางสังคม อื่นๆ รวมถึงการเข้าถึงทรัพยากรต่างๆ มีความครอบคลุมและมีคุณภาพดีขึ้นตามลำดับ ในขณะที่เดียวกันประเทศไทยก็มีความเป็นสากลมากขึ้น ความร่วมมือระหว่างประเทศไทยกับนานาชาติทั้งในรูปของทวิภาคีและพหุภาคีเพื่อเป็นกลไกและช่องทางในการสนับสนุนการพัฒนาเศรษฐกิจ สังคม และการเมืองของประเทศก็มีความก้าวหน้าไปมาก รวมทั้งกรอบความร่วมมือที่ช่วยทำให้ประเทศไทยสามารถยกระดับมาตรฐานต่างๆ ไปสู่ระดับสากลก็มีความคืบหน้ามากขึ้น

นอกจากนั้น ประสบการณ์ในช่วงวิกฤตเศรษฐกิจและการเงินในปี ๒๕๔๐ - ๒๕๔๑ ได้ส่งผลให้ภาครัฐและภาคเอกชนปรับตัวในการบริหารความเสี่ยงและสร้างภูมิคุ้มกัน ให้ดีขึ้นตามแนวคิดการบริหารจัดการที่ดีอันได้แก่ การดำเนินการที่มีประสิทธิภาพ โปร่งใส รับผิดชอบและตรวจสอบได้อย่างเป็นระบบดีขึ้น มีการกำกับดูแลวินัยทางการเงิน การคลังที่กำหนดกรอบของความยั่งยืนทางการคลังเป็นแนวปฏิบัติที่ดีขึ้นและฐานะการคลังมีความมั่นคงมากขึ้น และฐานะเงินสำรองระหว่างประเทศอยู่ในระดับสูง มีการปรับปรุงในเรื่องกฎหมาย กฎระเบียบต่างๆ ให้มีการดำเนินการอย่างเป็นระบบมากขึ้น มีการสร้างความเป็นธรรมให้กับกลุ่มต่างๆ สามารถคุ้มครองผู้บริโภคและประชาชนจากการถูกเอารัดเอาเปรียบได้ดีขึ้น ช่วยสร้างบรรยากาศของการแข่งขันในตลาด และสนับสนุนให้การดำเนินธุรกิจในประเทศไทยมีความสะดวกคล่องตัวมากขึ้น

แต่ประเทศไทยก็ยังมีจุดอ่อนในเชิงโครงสร้างหลายด้านทั้งทางเศรษฐกิจ สังคม และการเมือง จุดอ่อนสำคัญของประเทศไทยได้แก่ โครงสร้างประชากรสูงอายุมากขึ้นตามลำดับ แต่คุณภาพคนโดยเฉลี่ยยังต่ำและการออมไม่เพียงพอ ประเทศขาดแคลนแรงงานทั้งในกลุ่มทักษะฝีมือสูงและกลุ่มทักษะฝีมือระดับล่าง ผลผลิตภาพแรงงานโดยเฉลี่ยยังต่ำ ทั้งระบบเศรษฐกิจมีผลิตภาพการผลิตรวมต่ำ ต้องอาศัยการเพิ่มปริมาณเป็นแรงขับเคลื่อนหลัก ขณะที่โครงสร้างเศรษฐกิจมีส่วนภาคการค้าระหว่างประเทศต่อขนาดของเศรษฐกิจสูงกว่าเศรษฐกิจภายในประเทศมาก จึงมีความอ่อนไหวและผันผวนตามปัจจัยภายนอกเป็นสำคัญ ฐานการผลิตเกษตรและบริการมีผลิตภาพการผลิตต่ำ โดยที่การใช้องค์ความรู้ เทคโนโลยี และนวัตกรรมเพื่อการเพิ่มมูลค่ายังมีน้อย การลงทุนเพื่อการวิจัยและพัฒนาอย่างไม่เพียงพอ การวิจัยที่ดำเนินการไปแล้วไม่ถูกนำมาใช้ให้เกิดประโยชน์เชิงเศรษฐกิจและสังคมได้อย่างคุ้มค่า การพัฒนานวัตกรรมมีน้อย สำหรับการดำเนินงานและการบริหารจัดการภาครัฐก็ยังขาดการบูรณาการจึงสิ้นเปลืองงบประมาณ การดำเนินงานเพื่อการพัฒนาภาคความต่อเนื่องประสิทธิภาพต่ำ ขาดความโปร่งใส และขาดความรับผิดชอบ ขณะที่ปัญหาคอร์รัปชันมีเป็นวงกว้าง การพัฒนาโครงสร้างพื้นฐานและระบบโลจิสติกส์รวมทั้งการบริหารจัดการน้ำยังไม่เป็นระบบโครงข่ายที่สมบูรณ์และล่าช้า การบังคับใช้กฎหมายยังขาดประสิทธิผล และกฎระเบียบต่างๆ ล้าสมัยไม่ทันกับการเปลี่ยนแปลง คนไทยยังมีปัญหาด้านคุณธรรมจริยธรรม ไม่เคารพสิทธิผู้อื่นและไม่ยึดผลประโยชน์ส่วนรวมเป็นสำคัญขณะที่ความเหลื่อมล้ำและความแตกแยกในสังคมไทยยังเป็นปัญหาที่ทำลายมาก รวมทั้งปัญหาในด้านทรัพยากรธรรมชาติและสิ่งแวดล้อมที่เผชิญกับภาวะขยะล้นเมืองและสิ่งแวดล้อมเสื่อมโทรมลงในทุกด้าน

ทั้งนี้ ปัจจัยและเงื่อนไขภายในประเทศที่จะส่งผลกระทบต่ออนาคตการพัฒนาประเทศไทยที่สำคัญ ได้แก่ การเปลี่ยนแปลงโครงสร้างประชากรสู่สังคมผู้สูงอายุอย่างสมบูรณ์ ในระยะเวลา ๒๐ ปีต่อจากนี้ไป จะมีนัยยะที่สำคัญยิ่งต่อการพัฒนาประเทศ กำลังคนในวัยเด็กและวัยแรงงานจะลดลง ผู้สูงอายุจะเพิ่มขึ้นอย่างรวดเร็วย่อมส่งผลกระทบต่อศักยภาพทางเศรษฐกิจของประเทศ รูปแบบการใช้จ่ายการลงทุนและการออม ตลอดจนค่าใช้จ่ายด้านสุขภาพ ความมั่นคงทางสังคม และคุณภาพชีวิตผู้สูงอายุ ขณะเดียวกันประเทศไทยก็เผชิญกับข้อจำกัดด้านทรัพยากร ทั้งด้านแรงงานและทรัพยากรธรรมชาติที่มีนัยยะต่อต้นทุนการผลิตและสภาพแวดล้อมความเป็นอยู่ของประชาชนนอกจากนั้นปัญหาความเหลื่อมล้ำในมิติต่างๆ ก็มีนัยยะต่อการสร้างความสามัคคีสมานฉันท์ในสังคม ข้อจำกัดต่อการยกระดับศักยภาพทุนมนุษย์ ความจำเป็นในการลงทุนเพื่อยกระดับบริการทางสังคมและโครงสร้างพื้นฐานที่มีคุณภาพอย่างทั่วถึง และการปฏิรูปกฎระเบียบและกฎหมายที่ทำให้เกิดความเป็นธรรมและลดความเหลื่อมล้ำ และที่สำคัญเงื่อนไขภายในที่ต้องปรับตัวคือ การแก้ปัญหาความอ่อนแอของการบริหารราชการแผ่นดิน ที่ทำให้จำเป็นต้องเร่งปฏิรูประบบราชการและการเมือง เพื่อให้เกิดการบริหารราชการที่ดี

โครงสร้างที่เป็นจุดอ่อนและการบริหารจัดการที่ขาดประสิทธิภาพและความโปร่งใสดังกล่าว จะส่งผลให้ประเทศไทยยังต้องเผชิญกับแรงกดดันและความเสี่ยงมากขึ้นภายใต้สถานการณ์ที่กระแสโลกาภิวัตน์เข้มข้นขึ้น เป็นโลกไร้พรมแดนอย่างแท้จริง โดยที่การเคลื่อนย้ายของผู้คน สินค้าและบริการ เงินทุน องค์ความรู้เทคโนโลยี ข้อมูลและข่าวสารต่างๆ เป็นไปอย่างเสรี ส่งผลให้การแข่งขันในตลาดโลกรุนแรงขึ้นโดยที่ประเทศต่างๆ เร่งผลักดันการเพิ่มผลิตภาพและการพัฒนานวัตกรรมเพื่อการแข่งขัน ขณะเดียวกันความเสี่ยงและข้อจำกัดที่เกิดจากสภาพภูมิอากาศผันผวนรุนแรงต่อการดำเนินธุรกิจและการดำเนินชีวิตของผู้คนก็เพิ่มขึ้น กฎเกณฑ์และกฎระเบียบของสังคมโลกจึงมีความเข้มงวดมากขึ้นทั้งในเรื่องการปลดปล่อยมลพิษ สิทธิมนุษยชน และกฎระเบียบทางการเงิน เป็นต้นเงื่อนไขต่างๆ ดังกล่าวจะเป็นแรงกดดันให้ประเทศไทยต้องปรับตัวและมีการบริหารความเสี่ยงอย่างชาญฉลาดมากขึ้น โดยที่การปรับตัวจะต้องหยั่งรากลึกไปถึงการเปลี่ยนแปลงในเชิงโครงสร้างเพื่อแก้จุดอ่อนและควบคู่ไปกับการสร้างกลไกเชิงรุกให้จุดแข็งของประเทศเป็นประโยชน์สูงสุดแก่ประชาชนส่วนใหญ่ของประเทศ ซึ่งหากไม่สามารถแก้ปัญหาและปฏิรูปให้สัมฤทธิ์ผลได้ในระยะ ๔ - ๕ ปีต่อจากนี้ไป ประเทศไทยจะสูญเสียความสามารถในการแข่งขัน รายได้เฉลี่ยของประชาชนจะไม่สามารถยกระดับให้ดีขึ้นได้

คุณภาพคนโดยเฉลี่ยจะยังต่ำ และปัญหาความเหลื่อมล้ำจะรุนแรงขึ้น รวมทั้งทรัพยากรจะร่อยหรอเสื่อมโทรมลงไปอีก และในที่สุดการพัฒนาประเทศจะไม่สามารถยั่งยืนไปได้ในระยะยาว

ทั้งนี้ เงื่อนไขในปัจจุบันและแนวโน้มการเปลี่ยนแปลงในอนาคตในทุกมิติจะส่งผลกระทบต่ออนาคตการพัฒนาประเทศไทยอย่างมากโดยเฉพาะอย่างยิ่งลักษณะในเชิงโครงสร้างทั้งทางเศรษฐกิจและสังคมภายในประเทศทั้งที่เป็นจุดแข็งและเป็นจุดอ่อนที่จะต้องเผชิญและผสมผสานกับปัจจัยภายนอกและก่อให้เกิดทั้งโอกาสและความเสี่ยงในหลากหลายมิติ การที่ประเทศไทยจะสามารถแสวงหาโอกาสจากการพัฒนาของโลกและรับมือกับภัยคุกคามเหล่านี้ได้นั้น จำเป็นจะต้องมีการวิเคราะห์แนวโน้มการเปลี่ยนแปลงในอนาคตอย่างรอบด้านขณะเดียวกันต้องวิเคราะห์ศักยภาพภายในประเทศ เพื่อเตรียมความพร้อมของประเทศต่อการเปลี่ยนแปลงเหล่านั้น โดยที่ประเทศไทยต้องปฏิรูปและปรับเปลี่ยนอย่างเป็นระบบขนานใหญ่เพื่อให้โครงสร้างทางเศรษฐกิจและสังคมของประเทศเหมาะสมกับภูมิทัศน์ใหม่ของโลกยึดหยุ่นปรับตัวได้เร็ว สามารถรับมือกับความเสี่ยงและภัยคุกคามแบบใหม่ได้ และสามารถอาศัยโอกาสจากการเปลี่ยนแปลงบริบทโลกมาสร้างประโยชน์สุขให้กับคนในชาติได้ ไม่ว่าจะเป็นการปรับโครงสร้างเศรษฐกิจและสังคม การลงทุนเพื่อพัฒนาโครงสร้างพื้นฐาน การพัฒนาทรัพยากรมนุษย์ การปรับเปลี่ยนค่านิยมและวัฒนธรรมการดำรงชีวิตการทำงาน และการเรียนรู้ ซึ่งจำเป็นอย่างยิ่งที่จะต้องอาศัยความร่วมมือจากทุกภาคส่วนในการดำเนินการร่วมกันอย่างเป็นเอกภาพมีการจัดลำดับความสำคัญและแบ่งหน้าที่รับผิดชอบอย่างชัดเจนของผู้ที่เกี่ยวข้องกับประเด็นปัญหานั้นๆ ซึ่งการดำเนินการดังกล่าวจะต้องกำหนดเป็นยุทธศาสตร์การพัฒนาประเทศในระยะยาว เพื่อกำหนดวิสัยทัศน์และเป้าหมายการพัฒนาประเทศและกรอบการทำงานของภาคส่วนต่างๆ เพื่อให้ขับเคลื่อนการพัฒนาประเทศไปสู่เป้าหมายที่กำหนดไว้

ดังนั้น จึงจำเป็นต้องกำหนดยุทธศาสตร์ที่เหมาะสมเพื่อแก้ไขจุดอ่อนและเสริมจุดแข็งให้เอื้อต่อการพัฒนาประเทศ เพื่อให้บรรลุซึ่งเป้าหมายการสร้างและรักษาไว้ซึ่งผลประโยชน์แห่งชาติในการที่จะให้ประเทศไทยมีความมั่นคงในทุกด้าน คนในชาติมีคุณภาพชีวิตที่ดีและมั่งคั่ง และประเทศสามารถพัฒนาไปได้อย่างยั่งยืน ทั้งนี้การวิเคราะห์ให้ได้ข้อสรุปเกี่ยวกับจุดแข็ง จุดอ่อน โอกาสและข้อจำกัดรวมทั้งความเสี่ยงของประเทศ จะนำไปสู่การกำหนดตำแหน่งเชิงยุทธศาสตร์และเป้าหมายของประเทศที่ชัดเจนและได้รับการยอมรับร่วมกันในสังคมไทยที่จะส่งผลให้เกิดการผนึกกำลังและระดมทรัพยากรอย่างมีประสิทธิภาพในการขับเคลื่อนการพัฒนาไปในทิศทางที่สอดคล้องกัน การดำเนินการมีบูรณาการและเป็นเอกภาพภายใต้การมองภาพอนาคตของประเทศที่เป็นภาพเดียวกัน

อย่างไรก็ตามในช่วงที่ผ่านมา ประเทศไทยได้มีการกำหนดวิสัยทัศน์ประเทศ เป้าหมายและยุทธศาสตร์ของประเทศในระยะยาว การบริหารราชการแผ่นดินของฝ่ายบริหารจึงให้ความสำคัญกับนโยบายพรรคการเมืองหรือนโยบายของรัฐบาลซึ่งเมื่อมีการเปลี่ยนรัฐบาลก็ทำให้การดำเนินนโยบายขาดความต่อเนื่อง ถือเป็นการสูญเสียโอกาสและสิ้นเปลืองทรัพยากรของประเทศ ดังนั้น เพื่อเป็นการปฏิรูประบบการบริหารราชการแผ่นดินของประเทศไทยให้มีเป้าหมายการพัฒนาในระยะยาวและเพื่อเป็นการกำหนดให้ฝ่ายบริหารมีความรับผิดชอบต่อที่จะต้องขับเคลื่อนประเทศไปสู่เป้าหมายที่เป็นที่ยอมรับร่วมกันและเป็นเอกภาพ ประเทศไทยจำเป็นต้องมี “ยุทธศาสตร์ชาติ” ซึ่งภายใต้ยุทธศาสตร์ชาติ ประเทศไทยต้องปฏิรูปและปรับเปลี่ยนอย่างเป็นระบบขนานใหญ่ เพื่อให้โครงสร้างทางเศรษฐกิจและสังคมของประเทศเหมาะสมกับภูมิทัศน์ใหม่ของโลกยึดหยุ่นปรับตัวได้เร็ว สามารถรับมือกับความเสี่ยงและภัยคุกคามแบบใหม่ได้ และสามารถอาศัยโอกาสจากการเปลี่ยนแปลงบริบทโลกมาสร้างประโยชน์สุขให้กับคนในชาติได้ จะต้องมีการกำหนดวิสัยทัศน์ เป้าหมายของประเทศ และทิศทางในการขับเคลื่อนประเทศให้สอดคล้องกับประเด็นการเปลี่ยนแปลงและความท้าทายต่างๆ ของบริบทโลก และบริบทการพัฒนาภายในประเทศ

การกำหนดให้มี “ยุทธศาสตร์ชาติ” เพื่อเป็นยุทธศาสตร์ในการพัฒนาประเทศในระยะยาว พร้อมกับการปฏิรูปและการพัฒนาระบบและกลไกการบริหารราชการแผ่นดินในการขับเคลื่อนยุทธศาสตร์ให้สามารถนำไปสู่การปฏิบัติอย่างจริงจังจะช่วยยกระดับคุณภาพของประเทศไทยในทุกภาคส่วนและนาพาประเทศไทยให้หลุดพ้นหรือบรรเทา

ความรุนแรงของสภาพปัญหาที่เกิดขึ้นในปัจจุบัน ทั้งปัญหาทางเศรษฐกิจ ปัญหาความเหลื่อมล้ำ ปัญหาการทุจริตคอร์รัปชัน และปัญหาความขัดแย้งในสังคม รวมถึงสามารถรับมือกับภัยคุกคามและบริหารจัดการกับความเสี่ยงที่จะเกิดขึ้นในอนาคต และสามารถเปลี่ยนผ่านประเทศไทยไปพร้อมๆ กับการเปลี่ยนแปลงภูมิทัศน์ใหม่ของโลกได้ซึ่งจะทำให้ประเทศไทยยังคงรักษาบทบาทสำคัญในเวทีโลก สามารถดำรงรักษาความเป็นชาติที่มีความมั่นคงทางเศรษฐกิจ สังคม และวัฒนธรรม และคนไทยในประเทศมีความอยู่ดีมีสุขอย่างถ้วนหน้ากันสาระสำคัญของยุทธศาสตร์ชาติซึ่งคณะกรรมการจัดทำยุทธศาสตร์ชาติกำลังดำเนินการยกร่างอยู่ในขณะนี้ จะประกอบด้วยวิสัยทัศน์และเป้าหมายของชาติที่คนไทยทุกคนต้องการบรรลุร่วมกันรวมทั้งนโยบายแห่งชาติและมาตรการเฉพาะ ซึ่งเป็นแนวทาง ทิศทางและวิธีการที่ทุกองค์กรและคนไทยทุกคนต้องมุ่งดำเนินการไปพร้อมกันอย่างประสานสอดคล้อง เพื่อให้บรรลุซึ่งสิ่งที่คนไทยทุกคนต้องการ คือ ประเทศไทยมั่นคง มั่งคั่ง และยั่งยืน ในทุกสาขาของกำลังอำนาจแห่งชาติ อันได้แก่ การเมืองภายในประเทศ การเมืองต่างประเทศ เศรษฐกิจ สังคมจิตวิทยา การทหาร วิทยาศาสตร์และเทคโนโลยีการพลังงาน ทรัพยากรธรรมชาติและสิ่งแวดล้อม และเทคโนโลยีสารสนเทศและการสื่อสาร

๒.๒ วิสัยทัศน์

วิสัยทัศน์ “ประเทศไทยมีความมั่นคง มั่งคั่ง ยั่งยืน เป็นประเทศพัฒนาแล้ว ด้วยการพัฒนาตามหลักปรัชญาของเศรษฐกิจพอเพียง” หรือเป็นคติพจน์ประจำชาติว่า “มั่นคง มั่งคั่ง ยั่งยืน” ทั้งนี้วิสัยทัศน์ดังกล่าวจะต้องสนองต่อผลประโยชน์แห่งชาติ อันได้แก่การมีเอกราช อธิปไตย และบูรณภาพแห่งเขตอำนาจรัฐ การดำรงอยู่อย่างมั่นคง ยั่งยืนของสถาบันหลักของชาติ การดำรงอยู่อย่างมั่นคงของชาติและประชาชนจากภัยคุกคามทุกรูปแบบ การอยู่ร่วมกันในชาติอย่างสันติสุขเป็นปึกแผ่นมีความมั่นคงทางสังคมท่ามกลางพหุสังคมและการมีเกียรติและศักดิ์ศรีของความเป็นมนุษย์ ความเจริญเติบโตของชาติความเป็นธรรมและความอยู่ดีมีสุขของประชาชน ความยั่งยืนของฐานทรัพยากรธรรมชาติสิ่งแวดล้อม ความมั่นคงทางพลังงานและอาหารความสามารถในการรักษาผลประโยชน์ของชาติภายใต้การเปลี่ยนแปลงของสภาวะแวดล้อมระหว่างประเทศและการอยู่ร่วมกันอย่างสันติประสานสอดคล้องกัน ด้านความมั่นคงในประชาคมอาเซียนและประชาคมโลกอย่างมีเกียรติและศักดิ์ศรีไม่เป็นภาระของโลกและสามารถเกื้อกูลประเทศที่มีศักยภาพทางเศรษฐกิจที่ดียิ่งกว่า

วิสัยทัศน์ : “ประเทศมีความมั่นคง มั่งคั่ง ยั่งยืน เป็นประเทศพัฒนาแล้ว ด้วยการพัฒนาตามปรัชญาของเศรษฐกิจพอเพียง”



ความมั่นคง

- การมีความมั่นคงปลอดภัย จากภัยและการเปลี่ยนแปลงทั้งภายในประเทศและภายนอกประเทศในทุกระดับ ทั้งระดับประเทศ สังคม ชุมชน ครัวเรือน และปัจเจกบุคคล และมีความมั่นคงในทุกมิติ ทั้งมิติ เศรษฐกิจ สังคม สิ่งแวดล้อม และการเมือง
- ประเทศ มีความมั่นคงในเอกราชและอธิปไตย มีสถาบันชาติ ศาสนา พระมหากษัตริย์ที่เข้มแข็ง เป็นศูนย์กลางและเป็นที่ยึดเหนี่ยวจิตใจของประชาชน ระบบการเมืองที่มีคนเป็นกลางที่นำไปสู่การบริหารประเทศที่ต่อเนื่องและโปร่งใสตามหลักธรรมาภิบาล
- สังคม มีความปรองดองและความสามัคคี สามารถร่วมมือกันเพื่อก้าวพัฒนาประเทศ ชุมชน มีความเข้มแข็ง ครอบครัว มีความอบอุ่น
- ประชาชน มีความมั่นคงในชีวิต มีงานและรายได้ที่มั่นคงพอกับความต้องการชีวิต มีที่อยู่อาศัยและความปลอดภัยในชีวิตทรัพย์สิน
- ฐานทรัพยากรและสิ่งแวดล้อม มีความมั่นคงของอาหาร พลังงาน และน้ำ



ความมั่งคั่ง

- ประเทศไทยมีการขยายตัวของเศรษฐกิจอย่างต่อเนื่อง ยกเว้นปีเป็นประเทศในกลุ่มประเทศรายได้สูง ความเหลื่อมล้ำของการพัฒนาลดลง ประชากรได้รับผลประโยชน์จากการพัฒนาอย่างเท่าเทียมกันมากขึ้น
- เศรษฐกิจมีความสามารถในการแข่งขันสูง สามารถสร้างรายได้ทั้งจากภายในและภายนอกประเทศ สร้างฐานเศรษฐกิจและสังคมแห่งอนาคต และเป็นจุดสำคัญของการเชื่อมโยงในภูมิภาคทั้งการคมนาคมขนส่ง การผลิต การค้า การลงทุน และการทำธุรกิจ มีบทบาทสำคัญในระดับภูมิภาคและระดับโลก เกิดสายสัมพันธ์ทางเศรษฐกิจและการค้าอย่างมีพลัง
- ความสมบูรณ์ในทุน ที่จะสามารถสร้างการพัฒนาต่อเนื่อง ได้แก่ ทุนมนุษย์ ทุนทางปัญญา ทุนทางการเงิน ทุนที่เป็นเครื่องมือเครื่องจักร ทุนทางสังคม และทุนทรัพยากรธรรมชาติและสิ่งแวดล้อม



ความยั่งยืน

- การพัฒนาที่สามารถสร้างความเจริญ รายได้ และคุณภาพชีวิตของประชาชนให้เพิ่มขึ้นอย่างต่อเนื่อง ซึ่งเป็นการเจริญเติบโตของเศรษฐกิจที่ไม่ใช้ทรัพยากรธรรมชาติเกินพอดี ไม่สร้างมลภาวะต่อสิ่งแวดล้อมจนเกินความสามารถในการรองรับและเยียวยาของระบบนิเวศน์
- การผลิตและการบริโภคเป็นมิตรกับสิ่งแวดล้อม และสอดคล้องกับกฎระเบียบของประชาคมโลกซึ่งเป็นที่ยอมรับร่วมกัน ความอุดมสมบูรณ์ของทรัพยากรธรรมชาติและสิ่งแวดล้อมมีคุณภาพดีขึ้น คนมีความรับผิดชอบต่อสังคม มีความเอื้ออาทร เสียสละ เพื่อดูแลประโยชน์ส่วนรวม
- มุ่งประโยชน์ส่วนรวมอย่างยั่งยืนให้ความสำคัญกับการมีส่วนร่วมของประชาชนทุกภาคส่วน เพื่อการพัฒนาในทุกระดับอย่างสมดุล มีเสถียรภาพ และยั่งยืน
- ประชาชนทุกภาคส่วนในสังคมยึดถือและปฏิบัติตามปรัชญาของเศรษฐกิจพอเพียง

๑.๒ แผนพัฒนาเศรษฐกิจและสังคมแห่งชาติ ฉบับที่ ๑๒

การจัดทำแผนพัฒนาสี่ปีของเทศบาลมีความสัมพันธ์และสอดคล้องกับแผนยุทธศาสตร์พัฒนาขององค์กรปกครองส่วนท้องถิ่น โดยแผนยุทธศาสตร์การพัฒนายจะต้องสอดคล้องกับแผนพัฒนาเศรษฐกิจและสังคมแห่งชาติ แต่ทั้งนี้ แผนพัฒนาเศรษฐกิจและสังคมแห่งชาติ ฉบับที่ ๑๑ (พ.ศ. ๒๕๕๕ - ๒๕๕๙) ได้สิ้นสุดลงและการจัดทำแผนพัฒนาเศรษฐกิจและสังคมแห่งชาติ ฉบับที่ ๑๒ อยู่ระหว่างการเสนอร่างแผนซึ่งได้กำหนดยุทธศาสตร์เอาไว้แล้ว แล้ว

ดังนั้น เพื่อให้การจัดทำแผนพัฒนาสี่ปี (พ.ศ. ๒๕๖๑ - ๒๕๖๔) ของเทศบาลตำบลบ้านเหลื่อม มีความสอดคล้องกับทิศทางแผนพัฒนาเศรษฐกิจและสังคมแห่งชาติ ฉบับที่ ๑๒ เทศบาล จึงได้จัดทำแผนที่สอดคล้องกับแผนพัฒนาเศรษฐกิจและสังคมแห่งชาติ ฉบับที่ ๑๒ ซึ่งมีทั้งหมด ๑๐ ยุทธศาสตร์ ดังนี้

ยุทธศาสตร์ที่ ๑ การเสริมสร้างและพัฒนาศักยภาพทุนมนุษย์

ยุทธศาสตร์ที่ ๒ การสร้างความเป็นธรรมลดความเหลื่อมล้ำในสังคม

ยุทธศาสตร์ที่ ๓ การสร้างความเข้มแข็งทางเศรษฐกิจและแข่งขันได้อย่างยั่งยืน

ยุทธศาสตร์ที่ ๔ การเติบโตที่เป็นมิตรกับสิ่งแวดล้อมเพื่อการพัฒนาอย่างยั่งยืน

ยุทธศาสตร์ที่ ๕ การเสริมสร้างความมั่นคงแห่งชาติเพื่อการพัฒนาประเทศสู่ความมั่งคั่ง

และยั่งยืน

ยุทธศาสตร์ที่ ๖ การบริหารจัดการในภาครัฐ การป้องกันการทุจริตประพฤตมิ ชอบและธรรมาภิบาลในสังคมไทย

ยุทธศาสตร์ที่ ๗ การพัฒนาโครงสร้างพื้นฐานและระบบโลจิสติกส์

ยุทธศาสตร์ที่ ๘ การพัฒนาวิทยาศาสตร์ เทคโนโลยี วิจัย และนวัตกรรม

ยุทธศาสตร์ที่ ๙ การพัฒนาภาค เมือง และพื้นที่เศรษฐกิจ

ยุทธศาสตร์ที่ ๑๐ ความร่วมมือระหว่างประเทศเพื่อการพัฒนา

๑.๓ แผนพัฒนาจังหวัดมุกดาหาร

วิสัยทัศน์ : มุ่งสู่การเป็น “เมืองการค้าและการท่องเที่ยวชายโขง ณ ประตูดงวันออกสู่อินโดจีน”

เป้าประสงค์ : มุ่งบรรลุเป้าประสงค์ “ ประชาชนมั่งคั่ง ประเทศชาติมั่นคง การพัฒนายั่งยืน ”

กำหนดยุทธศาสตร์ทั้งหมด ๖ ยุทธศาสตร์ ดังนี้

ยุทธศาสตร์ที่ ๑ การพัฒนาเกษตรกรรมและอุตสาหกรรมเกษตร

ยุทธศาสตร์ที่ ๒ การพัฒนาการท่องเที่ยว

ยุทธศาสตร์ที่ ๓ การพัฒนาการค้าชายแดนและความสัมพันธ์กับประเทศเพื่อนบ้าน

ยุทธศาสตร์ที่ ๔ การพัฒนาคนและสังคมที่มีคุณภาพ

ยุทธศาสตร์ที่ ๕ การจัดการทรัพยากรธรรมชาติและสิ่งแวดล้อม

ยุทธศาสตร์ที่ ๖ การรักษาความมั่นคงชายแดน

๔.๓ ยุทธศาสตร์การพัฒนาขององค์กรปกครองส่วนท้องถิ่นในเขตจังหวัดมุกดาหาร

วิสัยทัศน์ “ สังคมน่าอยู่ เศรษฐกิจการเกษตรดี มีความมั่นคง ดำรงอยู่คู่การท่องเที่ยว
หนึ่งเดียวการศึกษาดี มีมาตรฐานสากล บูรณาการสู่อาเซียน ”

กำหนดยุทธศาสตร์ทั้งหมด ๗ ยุทธศาสตร์ ดังนี้

ยุทธศาสตร์ที่ ๑ เสริมสร้างท้องถิ่นเมื่อน่าอยู่

ยุทธศาสตร์ที่ ๒ เสริมสร้างเศรษฐกิจและการท่องเที่ยว

ยุทธศาสตร์ที่ ๓ เสริมสร้างการเกษตรให้มีประสิทธิภาพอย่างยั่งยืน

ยุทธศาสตร์ที่ ๔ เสริมสร้างประสิทธิภาพของการอนุรักษ์และฟื้นฟูสิ่งแวดล้อม

ยุทธศาสตร์ที่ ๕ เสริมสร้างการศึกษาดีมีมาตรฐานสากล

ยุทธศาสตร์ที่ ๖ เสริมสร้างการบริหารจัดการตามหลักธรรมาภิบาล

ยุทธศาสตร์ที่ ๗ เสริมสร้างการผลิต และการจัดการอาหารปลอดภัย

๒. ยุทธศาสตร์ขององค์กรปกครองส่วนท้องถิ่น

๒.๑ วิสัยทัศน์

“การคมนาคมสะดวก มีรายได้ การศึกษามีคุณภาพ ชุมชนเข้มแข็ง การบริหารจัดการที่ดี”

๒.๒ ยุทธศาสตร์

กำหนดยุทธศาสตร์ทั้งหมด ๗ ยุทธศาสตร์ ดังนี้

๑) การพัฒนาด้านคมนาคม

๑.๑) ก่อสร้าง ปรับปรุง บำรุงรักษาถนน สะพาน และท่อระบายน้ำ

๒) การพัฒนาด้านสาธารณูปโภคและสาธารณูปการ

๒.๑) ก่อสร้างและปรับปรุงซ่อมแซมแหล่งน้ำเพื่อการอุปโภค - บริโภค

๒.๒) ก่อสร้างและซ่อมแซมแหล่งน้ำเพื่อการเกษตร

๒.๓) ติดตั้งไฟฟ้าส่องทางสาธารณะและขยายเขตไฟฟ้าแรงต่ำ

๓) การพัฒนาด้านเศรษฐกิจ

๓.๑) ส่งเสริมการรวมกลุ่มอาชีพและเพิ่มรายได้แก่ประชาชน

๔) การพัฒนาด้านชุมชนเข้มแข็ง

๔.๑) การป้องกันบรรเทาสาธารณภัยและรักษาความสงบเรียบร้อย

๔.๒) ก่อสร้างและปรับปรุงสถานที่สาธารณะประโยชน์

๔.๓) ส่งเสริมสนับสนุนการมีส่วนร่วมในการพัฒนาท้องถิ่น

๔.๔) ก่อสร้าง ปรับปรุงอาคารสำนักงานและส่งเสริมการพัฒนาศักยภาพบุคลากร

๔.๕) การป้องกัน แก้ไขปัญหายาเสพติดและปัญหาสังคมในชุมชน

๔.๖) ส่งเสริม สนับสนุนการจัดสวัสดิการและการสงเคราะห์ผู้ด้อยโอกาสทางสังคม

๔.๗) การป้องกัน ควบคุมโรคติดต่อและส่งเสริมสุขภาพอนามัย

๕) การพัฒนาทางการศึกษา

- ๕.๑) เพิ่มช่องทางการรับความรู้ข้อมูลข่าวสารแก่ประชาชน
- ๕.๒) ส่งเสริมทักษะการเรียนรู้และพัฒนาการแก่เด็กและเยาวชน

๖) การพัฒนาด้านสิ่งแวดล้อม

- ๖.๑) ส่งเสริมการอนุรักษ์ทรัพยากรธรรมชาติและสิ่งแวดล้อม

๗) การพัฒนาด้านศิลปะ วัฒนธรรม จริยธรรมและศีลธรรมอันดีงามของท้องถิ่น

- ๗.๑) ส่งเสริม สนับสนุนประเพณี วัฒนธรรม จริยธรรมและศีลธรรมอันดีงามของท้องถิ่น

๒.๓ เป้าประสงค์

- ๑) การคมนาคมมีความสะดวก รวดเร็ว
- ๒) การสาธารณสุขโรคและสาธารณูปการครบครัน
- ๓) ประชาชนมีอาชีพและรายได้เพิ่มขึ้น
- ๔) ปัญหาชุมชนได้รับการแก้ไข
- ๕) ระบบการจัดการศึกษามีคุณภาพ
- ๖) สิ่งแวดล้อมได้รับดูแลรักษา
- ๗) ศิลปะ วัฒนธรรมท้องถิ่นได้รับการสืบสาน

๒.๔ ตัวชี้วัด

- ๑) ประชาชนได้รับความสะดวก รวดเร็วในด้านคมนาคมเพิ่มมากขึ้นร้อยละ ๑๐
- ๒) ระบบสาธารณสุขโรคและสาธารณูปการครอบคลุมร้อยละ ๙๐
- ๓) ประชาชนมีรายได้เพิ่มขึ้นร้อยละ ๑๐
- ๔) ปัญหาชุมชนได้รับการแก้ไขร้อยละ ๕๐
- ๕) ระบบการจัดการศึกษามีคุณภาพเพิ่มขึ้นร้อยละ ๑๐
- ๖) สิ่งแวดล้อมได้รับดูแลรักษาร้อยละ ๒๐
- ๗) ศิลปะ วัฒนธรรมท้องถิ่นได้รับการสืบสานร้อยละ ๕๐

๒.๕ ค่าเป้าหมาย

- ๑) ประชาชนได้รับความสะดวก รวดเร็วในด้านคมนาคมเพิ่มมากขึ้น
- ๒) ระบบสาธารณสุขโรคและสาธารณูปการครอบคลุม
- ๓) ประชาชนมีรายได้เพิ่มขึ้น
- ๔) ปัญหาชุมชนได้รับการแก้ไข
- ๕) ระบบการจัดการศึกษามีคุณภาพเพิ่มขึ้น
- ๖) สิ่งแวดล้อมได้รับดูแลรักษา
- ๗) ศิลปะ วัฒนธรรมท้องถิ่นได้รับการสืบสาน

๒.๖ กลยุทธ์

- ๑) ส่งเสริมสนับสนุนการวางระบบการพัฒนาด้านโครงสร้างพื้นฐานให้สอดคล้องกับความจำเป็นและความต้องการของประชาชน ก่อสร้าง ปรับปรุงเส้นทางการคมนาคมอย่างทั่วถึง
- ๒) พัฒนาขุดลอก คูคลองและจัดสร้างแหล่งน้ำ สงวนและเก็บกักน้ำเพื่อการเกษตร เพื่อการอุปโภคและบริโภค รวมทั้งวางโครงการเพื่อแก้ไขปัญหาน้ำท่วมและน้ำแล้ง
- ๓) ส่งเสริมให้เกิดเกษตรอุตสาหกรรม ลดต้นทุน เพิ่มมูลค่าผลผลิตทางการเกษตร ปรับปรุงผลิตผลให้มีคุณภาพ ส่งเสริมสนับสนุนการถนอมและแปรรูปสินค้าทางการเกษตร ส่งเสริมให้มีการเลี้ยงสัตว์เศรษฐกิจ เพื่อการบริโภคเพื่อจำหน่ายและเพื่อการอนุรักษ์ และเพิ่มช่องทางตลาด
- ๔) ส่งเสริมชุมชนให้เข้มแข็ง พัฒนาบทบาทของผู้นำชุมชน คณะกรรมการหมู่บ้านและชุมชนให้พัฒนาบทบาทและคุณภาพชีวิตของเด็ก เยาวชน สตรี ผู้สูงอายุ ผู้พิการ ผู้ด้อยโอกาส ประชาชน และคุ้มครองสิทธิเสรีภาพของประชาชน พัฒนาคุณภาพและศักยภาพตามความสามารถของแรงงานในท้องถิ่น
- ๕) ส่งเสริมและพัฒนาระบบการศึกษา บุคลากรด้านการศึกษา ครู นักเรียน ให้เป็นผู้มีคุณภาพมีทักษะและศักยภาพตามมาตรฐานสากล รองรับประชาคมอาเซียน
- ๖) พัฒนาฟื้นฟูและอนุรักษ์ธรรมชาติ สิ่งแวดล้อม แหล่งน้ำ ลุ่มน้ำลำคลองและป่าไม้ให้มีความอุดมสมบูรณ์ สร้างจิตสำนึกเพื่อป้องกันและแก้ไขปัญหามลพิษและปัญหาสิ่งแวดล้อมของชุมชน
- ๗) พัฒนาฟื้นฟูและส่งเสริมกิจกรรมด้านศาสนา ศิลปวัฒนธรรมและประเพณีของชุมชนท้องถิ่น โดยการอนุรักษ์สืบสานต่อและเชื่อมโยงสู่กิจกรรมการท่องเที่ยว

๒.๗ จุดยืนทางยุทธศาสตร์

- ๑) การพัฒนาชุมชนให้น่าอยู่มีความเข้มแข็ง โดยได้รับบริการสาธารณะด้านโครงสร้างพื้นฐานที่จำเป็นเพื่อรองรับการขยายตัวของชุมชนและเศรษฐกิจ
- ๒) การพัฒนาระบบการศึกษาและส่งเสริมศิลปวัฒนธรรมท้องถิ่น
- ๓) ส่งเสริมและพัฒนาศักยภาพคนและความเข้มแข็งของชุมชนในการพึ่งตนเอง
- ๔) การกำจัดขยะมูลฝอย สิ่งปฏิกูลและมลภาวะสิ่งแวดล้อมที่มีอย่างยั่งยืน
- ๕) การพัฒนาระบบการบริหารจัดการภาครัฐที่ดีและมีส่วนร่วมจากทุกภาคส่วน

๓. การวิเคราะห์เพื่อพัฒนาท้องถิ่น

๓.๑ การวิเคราะห์กรอบการจัดทำยุทธศาสตร์ขององค์กรปกครองส่วนท้องถิ่น

ในการจัดทำแผนพัฒนาท้องถิ่นสี่ปีของเทศบาลได้ใช้การวิเคราะห์ SWOT Analysis/Demand (Demand Analysis)/Global Demand และ Trend ปัจจัยและสถานการณ์การเปลี่ยนแปลงที่มีผลต่อการพัฒนาอย่างน้อยต้องประกอบด้วย การวิเคราะห์ศักยภาพด้านเศรษฐกิจ ด้านสังคม ด้านทรัพยากรธรรมชาติและสิ่งแวดล้อม ซึ่งมีรายละเอียดดังนี้

๑) จุดแข็ง (S : Strength)

- ๑) ประชาชนมีส่วนร่วมในการประชาคม มากกว่า ร้อยละ ๗๐ ทำให้รับทราบถึงปัญหา/ ความต้องการของประชาชนอย่างแท้จริง

๒) เกิดกลุ่มองค์กรต่างๆ และกลุ่มอาชีพในตำบล เพิ่มมากขึ้น เช่น กลุ่มดอกไม้ประดิษฐ์, กลุ่มจิ้งหรีด กลุ่มข้าวเกรียบ, ธนาคารชุมชน, ศูนย์ผลิตเมล็ดพันธุ์ ชาวชุมชนบ้านห้วยกอก, สภาวัฒนธรรมตำบล สภาเด็กและเยาวชน เป็นต้น

๓) มีแหล่งน้ำธรรมชาติ ที่ใช้ในการเกษตรกรรมของประชาชนในพื้นที่ตลอดปี เช่น ห้วยหินลาด, ห้วยกอก, หนองเหิน, หนองทม, ห้วยก้านเหลือง ฯลฯ

๔) มีอาสาสมัครป้องกันภัยฝ่ายพลเรือน (อปพร.) และศูนย์ป้องกันภัยฝ่ายพลเรือประจำองค์การบริหารส่วนตำบล เพื่อรักษาความปลอดภัยใน หมู่บ้าน/ ชุมชน

๕) เกษตรกรมีรายได้จากการประกอบอาชีพเกษตรกรรม เพิ่มขึ้น และมีการปลูกพืชเศรษฐกิจ ได้แก่ ยางพารา อ้อย และอื่นๆ ฯลฯ มากขึ้น ทำให้อัตราการว่างงาน ลดน้อยลง

๒) จุดอ่อน (W : Weakness)

๑) ถนนเส้นทางคมนาคมส่วนใหญ่ มีสภาพเป็นดินลูกรัง ไม่คงทนถาวร

๒) ประชาชนในตำบล ขาดแคลนน้ำอุปโภค – บริโภคที่สะอาด ถูกสุขลักษณะ

๓) การใช้เงินทุนในการประกอบอาชีพที่มีอยู่ในหมู่บ้าน/ ชุมชน ไม่เกิดประโยชน์เต็มที่ เนื่องจาก การขาดความรู้ ความเข้าใจ

๔) การบริหารจัดการศูนย์พัฒนาเด็กเล็กก่อนเกณฑ์ ยังไม่สมบูรณ์ เนื่องจากภารกิจการถ่ายโอน ไม่ชัดเจน และ อปท. ไม่เข้าใจบทบาทหน้าที่

๕) การพัฒนาการศึกษาในด้าน สื่อ , วัสดุ อุปกรณ์ เครื่องมือ เครื่องใช้ ในสำนักงาน ยังไม่เพียงพอ

๓) โอกาส (O : Opportunity)

๑) การจัดสรรเบี้ยยังชีพ ให้ผู้ด้อยโอกาสทางสังคม เพิ่มมากขึ้น

๒) ราคาสินค้าเกษตรสูงขึ้น เช่น ยางพารา, อ้อย, มันสำปะหลัง

๓) รัฐบาลจัดสรรงบประมาณอุดหนุนให้ อบต. เพิ่มขึ้น

๔) ข้อจำกัด (T : Threat)

๑) การดำเนินงานมีความซ้ำซ้อนกับหลายหน่วยงาน ของรัฐ ซึ่งการบูรณาการทำงานร่วมกัน ยังมีน้อย

๒) งบประมาณที่ได้รับจากส่วนกลาง ไม่เพียงพอในการบริหารงาน

๓.๒ การประเมินสถานการณ์สภาพแวดล้อมภายนอกที่เกี่ยวข้อง

ในการจัดทำแผนพัฒนาท้องถิ่นสี่ปีของเทศบาลนั้น ได้ทำการประเมินสถานการณ์สภาพแวดล้อมภายนอกที่เกี่ยวข้อง ซึ่งมีรายละเอียดดังนี้

ด้าน	สถานการณ์สภาพแวดล้อมภายนอกที่เกี่ยวข้อง	ขอบข่ายและปริมาณของปัญหา/ความต้องการ	พื้นที่เป้าหมาย/กลุ่มเป้าหมาย	ความคาดหวังและแนวโน้มอนาคต
๑. คมนาคม	๑) ประชาชนต้องการเส้นทางการคมนาคมที่เป็นถนนคอนกรีตหรือลาดยาง	- เส้นทางคมนาคม	- เส้นทางคมนาคมที่เป็นถนนถนนลูกรังและภายในหมู่บ้าน	- มีเส้นทางในการคมนาคมได้ตามมาตรฐาน
๒. สาธารณูปโภคและสาธารณูปการ	๑) ขาดแคลนแหล่งน้ำในการเกษตรและน้ำประปาสำหรับอุปโภค-บริโภคยังไม่พอเพียงและยังไม่ได้มาตรฐาน	- แหล่งน้ำและน้ำประปาในการอุปโภค-บริโภค	- ในเขตหมู่บ้าน	- ประชาชนมีแหล่งน้ำและมีน้ำประปาใช้อย่างพอเพียงมีคุณภาพตามมาตรฐานมากขึ้น
	๒) ไฟฟ้าส่องสว่างทางและที่สาธารณะยังไม่สามารถดำเนินการครอบคลุมพื้นที่ได้ทั้งหมด	- ไฟฟ้า	- ทางและที่สาธารณะในเขตหมู่บ้าน	- ทางและที่สาธารณะมีแสงสว่างเพียงพอประชาชนได้รับความสะดวกในการสัญจรไปมาและป้องกันการเกิดอาชญากรรมได้
๓. เศรษฐกิจ	๑) ขาดแหล่งเงินลงทุนในการทำกิจการและประกอบอาชีพ	- การลงทุน	- ประชาชนในเขตหมู่บ้าน	- มีแหล่งเงินลงทุนในการทำกิจการและประกอบอาชีพ
๔. ชุมชนเข้มแข็ง	๑) ประชาชนในพื้นที่บางรายมีที่อยู่อาศัยไม่มั่นคงแข็งแรง	- ที่อยู่อาศัย	- ประชาชนในพื้นที่ที่ได้รับความเดือดร้อนเรื่องที่อยู่อาศัย	- ประชาชนในพื้นที่ได้รับความช่วยเหลือซ่อมแซมที่อยู่อาศัยให้มั่นคงแข็งแรง
	๒) ผู้พิการไม่ได้รับความช่วยเหลือในดำรงชีวิต	- สังคมในชุมชน	- ผู้พิการในเขตหมู่บ้าน	- ผู้พิการได้รับความช่วยเหลือในการดำรงชีวิต
	๓) เยาวชนและวัยรุ่นติดบุหรี่ เหล้า สารเสพติด	- สังคมในชุมชน	- เยาวชนและวัยรุ่นในเขตหมู่บ้าน	- เยาวชนและวัยรุ่นมีอนาคตที่ดี

ด้าน	สถานการณ์ภาพ แวดล้อม ภายนอกที่เกี่ยวข้อง	ขอบข่ายและปริมาณ ของปัญหา/ ความต้องการ	พื้นที่เป้าหมาย/ กลุ่มเป้าหมาย	ความคาดหวังและ แนวโน้มอนาคต
๕) การศึกษา	๑) การศึกษาสื่อการเรียนการสอนยังไม่พอเพียง เด็กนักเรียนไม่ได้รับการศึกษาต่อในระดับที่สูงกว่าขั้นพื้นฐาน และขาดงบประมาณในการศึกษา ครอบครัวยากจน	- สังคมในชุมชน	- เด็กนักเรียนในเขตหมู่บ้าน	- มีสื่อการเรียนการสอนที่พอเพียง เด็กนักเรียนได้รับการศึกษาที่สูงขึ้น มีงบประมาณในการศึกษาเล่าเรียน
๖) สิ่งแวดล้อม	๑) การบุกรุกพื้นที่ป่าเพื่อปลูกยางพารา	- ป่าไม้	- พื้นที่ในเขตป่าชุมชน	- ปัญหาการบุกรุกลดลงเนื่องจากการบังคับใช้กฎหมายที่เคร่งครัด
๗) ศิลปะ วัฒนธรรม จริยธรรม และศีลธรรมอันดีงามของท้องถิ่น	๑) ศิลปะ วัฒนธรรม จารีต ประเพณีและภูมิปัญญาท้องถิ่นถูกกลืนเลือน	- ศิลปะ วัฒนธรรม จารีต ประเพณีและภูมิปัญญาท้องถิ่น ถูกกลืนเลือนไปมาก	- ประชาชนในเขตเทศบาล	- ยกย่อง เชิดชูคนดี หรือ ปราชญ์ชาวบ้านในโอกาสต่างๆ เพื่อเป็นตัวอย่างแก่เยาวชน และ ประชาชน ศิลปะ วัฒนธรรม จารีต ประเพณีและภูมิปัญญาท้องถิ่นไม่ถูกกลืนและคงอยู่สืบไป

ส่วนที่ ๔

การนำแผนพัฒนาท้องถิ่นไปสู่การปฏิบัติ

๑. ยุทธศาสตร์การพัฒนาและแผนงาน

ที่	ยุทธศาสตร์	ด้าน	แผนงาน	หน่วยงาน รับผิดชอบ หลัก	หน่วยงาน สนับสนุน
๑.	ด้านคมนาคม	บริหารทั่วไป	แผนงานบริหารงานทั่วไป	สำนักปลัด	อบต.นาออก
		บริการชุมชนและสังคม	แผนงานเคหะและชุมชน	กองช่าง	
		การดำเนินงานอื่นๆ	แผนงานงบกกลาง	สำนักปลัด	
๒.	ด้านสาธารณสุข และสาธารณสุขการ	บริการชุมชนและสังคม	แผนงานการศึกษา	การการศึกษา	
		บริการชุมชนและสังคม	แผนงานสาธารณสุข	สำนักปลัด	
		บริการชุมชนและสังคม	แผนงานสังคมสงเคราะห์	สำนักปลัด	
		การดำเนินงานอื่นๆ	แผนงานงบกกลาง	สำนักปลัด	
๓.	ด้านเศรษฐกิจ	บริการชุมชนและสังคม	แผนงานสร้างความเข้มแข็ง	สำนักปลัด	
๔.	ด้านชุมชนเข้มแข็ง	บริหารทั่วไป	แผนงานการรักษาความสงบ ภายใน	สำนักปลัด	
		บริการชุมชนและสังคม	แผนงานเคหะและชุมชน	กองช่าง	
		บริการชุมชนและสังคม	แผนงานสร้างความเข้มแข็ง	สำนักปลัด	
		บริการชุมชนและสังคม	แผนงานสังคมสงเคราะห์	สำนักปลัด	
		บริการชุมชนและสังคม	แผนงานสาธารณสุข	สำนักปลัด	
๕.	ด้านการศึกษา	บริการชุมชนและสังคม	แผนงานการศึกษา	กองการศึกษา	
๖.	ด้านสิ่งแวดล้อม	บริการชุมชนและสังคม	แผนงานสาธารณสุข	สำนักปลัด	
๗.	ด้านศิลปะ วัฒนธรรม จริยธรรมและ ศีลธรรมอันดีงาม ของท้องถิ่น	บริการชุมชนและสังคม	แผนงานการศาสนาวัฒนา ธรรมและนันทนาการ	กองการศึกษา	
รวม	๗ ยุทธศาสตร์	๓ ด้าน	๑๐ แผนงาน	๔ สำนัก/กอง	

แผนพัฒนาท้องถิ่น ๔ ปี (พ.ศ. ๒๕๖๑ - ๒๕๖๔)

โดยองค์การบริหารส่วนตำบลนาออก อำเภอ尼คมคำสร้อย จังหวัดมุกดาหาร

รายละเอียดโครงการพัฒนา

ผ.01

แผนพัฒนาท้องถิ่น(พ.ศ. 2561 – 2565)

สำหรับ องค์การปกครองส่วนท้องถิ่นดำเนินการ

องค์การบริหารส่วนตำบลนาออก อำเภอเนินกุ่ม จังหวัดมุกดาหาร

ก. ยุทธศาสตร์จังหวัดที่ 2 ประตุการคำเชื่อมโยงอาเขียนสู่สากล

ข. ยุทธศาสตร์การพัฒนาขององค์การปกครองส่วนท้องถิ่นในเขตจังหวัดที่ 1 เสริมสร้างท้องถิ่นเมืองน่าอยู่

1. ยุทธศาสตร์การพัฒนาด้านคมนาคม

1.1 แผนงานเคหะและชุมชน

ที่	โครงการ/ กิจกรรม	วัตถุประสงค์	เป้าหมาย (ผลผลิตโครงการ)	งบประมาณและที่มา					ตัวชี้วัด (KPI)	ผลลัพธ์ที่คาดว่าจะได้รับ	หน่วยงานที่รับผิดชอบ
				2561 (บาท)	2562 (บาท)	2563 (บาท)	2564 (บาท)	2565 (บาท)			
1	ก่อสร้างถนนลาดยาง/ คอนกรีตสายเกษตรสมบูรณ์ - เหล่ากลาง (ขั้วบ้านนอก - บ้านหนองบัวบ้านน้ำเที่ยง - บ้านภูโค้ง)	เพื่อให้ประชาชนมีถนนใช้ในการคมนาคมได้สะดวก รวดเร็ว	ขนาดกว้าง 6 เมตร ยาว 6.5 กิโลเมตร ตามแบบมาตรฐานกรมทางหลวง (เหลือระยะทางในการดำเนินการ 500 เมตร)	20,000,000	20,000,000	1,500,000	1,500,000	1,500,000	10%	ประชาชนมีถนนใช้ในการคมนาคมได้สะดวก รวดเร็ว	อบจ.มุกดาหาร /ทางหลวงชนบท /กรมส่งเสริมฯ
2	ก่อสร้างถนนลาดยาง/ คอนกรีตสายห้วยออก - ด่านยาว	เพื่อให้ประชาชนมีถนนใช้ในการคมนาคมได้สะดวก รวดเร็ว	ขนาดกว้าง 6 เมตร ยาว 1.6 กิโลเมตร ตามแบบมาตรฐานกรมทางหลวง	5,000,000	5,000,000	-	-	-	20%	ประชาชนมีถนนใช้ในการคมนาคมได้สะดวก รวดเร็ว	อบจ.มุกดาหาร /ทางหลวงชนบท /กรมส่งเสริมฯ

ก. ยุทธศาสตร์จังหวัดที่ 2 ประชูปการค้าเชื่อมโยงอาเซียนสู่สากล

ข. ยุทธศาสตร์การพัฒนาขององค์กรปกครองส่วนท้องถิ่นในเขตจังหวัดที่ 1 เสริมสร้างท้องถิ่นเมืองน่าอยู่

1. ยุทธศาสตร์การพัฒนาด้านคมนาคม

1.1 แผนงานเฉพาะและชุมชน

ที่	โครงการ/ กิจกรรม	วัตถุประสงค์	เป้าหมาย (ผลผลิตโครงการ)	งบประมาณและที่มา					ตัวชี้วัด (KPI)	ผลลัพธ์ที่คาดว่าจะได้รับ	หน่วยงานที่รับผิดชอบ
				2561 (บาท)	2562 (บาท)	2563 (บาท)	2564 (บาท)	2565 (บาท)			
3	ก่อสร้างถนนลาดยาง/ คอนกรีต สายแยก กม. 140 (ช่วงบ้านห้วยอก - บ้านฆ้องสมบูรณ์)	เพื่อให้ประชาชนมีถนน ใช้ในการคมนาคมได้ สะดวก รวดเร็ว	ขนาดกว้าง 6 เมตร ยาว 2 กิโลเมตร ตามแบบมาตรฐานกรม ทางหลวง	6,000,000	6,000,000	6,000,000	6,000,000	6,000,000	50 %	ประชาชนมี ถนนใช้ในการ คมนาคมได้ สะดวก รวดเร็ว	อบจ.มุกดาหาร /ทางหลวงชนบท /กรมส่งเสริมฯ
4	ก่อสร้างถนนลาดยาง สายเกษตรสมบูรณ์ - คลองสะอาด	เพื่อให้ประชาชนมีถนน ใช้ในการคมนาคมได้ สะดวก รวดเร็ว	ขนาดกว้าง 6 เมตร ยาว 1.3 กิโลเมตร ตาม แบบมาตรฐานกรมทาง หลวง	4,000,000	4,000,000	4,000,000	4,000,000	4,000,000	50 %	ประชาชนมี ถนนใช้ในการ คมนาคมได้ สะดวก รวดเร็ว	อบจ.มุกดาหาร /ทางหลวงชนบท /กรมส่งเสริมฯ /นิคมสร้าง ตนเองฯ
5	ก่อสร้างถนนคอนกรีต เสริมเหล็ก หมู่ที่ 1, 2, 3, 4, 5, 6, 7, 8, 9, 10, 11, 12, 13	เพื่อให้ประชาชนมีถนน ใช้ในการคมนาคมได้ สะดวก รวดเร็ว	ขนาดกว้าง 4 เมตร หนา 0.15 เมตร ตามแบบที่ อบต. กำหนด	900,000	900,000	900,000	900,000	900,000	20 %	ประชาชนมี ถนนใช้ในการ คมนาคมได้ สะดวก	กองช่าง

ก. ยุทธศาสตร์จังหวัดที่ 2 ประชูปการค้าเชื่อมโยงอาเซียนสู่สากล

ข. ยุทธศาสตร์การพัฒนาขององค์กรปกครองส่วนท้องถิ่นในเขตจังหวัดที่ 1 เสริมสร้างท้องถิ่นเมืองน่าอยู่

1. ยุทธศาสตร์การพัฒนาด้านคมนาคม

1.1 แผนงานเคหะและชุมชน

ที่	โครงการ/ กิจกรรม	วัตถุประสงค์	เป้าหมาย (ผลผลิตโครงการ)	งบประมาณและที่มา						ตัวชี้วัด (KPI)	ผลลัพธ์ที่คาดว่าจะได้รับ	หน่วยงานที่รับผิดชอบ
				2561 (บาท)	2562 (บาท)	2563 (บาท)	2564 (บาท)	2565 (บาท)				
6	ขยายถนนคอนกรีตเสริมเหล็ก หมู่ที่ 1-13	เพื่อให้ประชาชนมีถนนใช้ ในการคมนาคมได้สะดวก รวดเร็ว	ขนาดกว้าง 1 เมตร หนา 0.15 เมตร หรือ ตามแบบที่ อบต. กำหนด	200,000	200,000	300,000	300,000	300,000	50 %	ประชาชนมี ถนนใช้ในการ คมนาคมได้ สะดวก	กองช่าง	
7	ก่อสร้างถนนลูกรัง หมู่ที่ 1-13	เพื่อให้ประชาชนมีถนนใช้ ในการคมนาคมได้สะดวก รวดเร็ว	ตามแบบที่ อบต. กำหนด	-	-	400,000	400,000	400,000	50 %	ประชาชนมี ถนนใช้ในการ คมนาคมได้ สะดวก	กองช่าง	
8	ลงดินถนนลูกรัง หมู่ที่ 1-13	เพื่อให้ประชาชนมีถนนใช้ ในการคมนาคมได้สะดวก รวดเร็ว	ตามแบบที่ อบต. กำหนด	400,000	200,000	500,000	500,000	500,000	50 %	ประชาชนมี ถนนใช้ในการ คมนาคมได้ สะดวก	กองช่าง	

ก. ยุทธศาสตร์จังหวัดที่ 2 ประชูปการค้ำเชื่อมโยงอาเซยนสุสากล

ข. ยุทธศาสตร์การพัฒนาขององค์กรปกครองส่วนท้องถิ่นในเขตจังหวัดที่ 1 เสริมสร้างท้องถิ่นเมืองน่าอยู่

1. ยุทธศาสตร์การพัฒนาตำบลคมนาคม

1.1 แผนงานเฉพาะและชุมชน

ที่	โครงการ/ กิจกรรม	วัตถุประสงค์	เป้าหมาย (ผลผลิตโครงการ)	งบประมาณและที่มา					ตัวชี้วัด (KPI)	ผลลัพธ์ที่คาดว่าจะได้รับ	หน่วยงานที่รับผิดชอบ
				2561 (บาท)	2562 (บาท)	2563 (บาท)	2564 (บาท)	2565 (บาท)			
9	ก่อสร้างท่อลอดเหลี่ยม หมู่ที่ 4, 7, 12	เพื่อให้ประชาชนมี ถนนใช้ในการ คมนาคมได้สะดวก	ก่อสร้างท่อลอด เหลี่ยม จำนวน 3 แห่ง	100,000 หมู่ที่ 7	100,000	200,000 หมู่ที่ 4, 12	400,000	400,000	50%	ประชาชนมี ถนนใช้ในการ คมนาคมได้ สะดวก	กองช่าง
10	วางท่อระบายน้ำ หมู่ที่ 12	เพื่อระบายน้ำท่วมขัง	วางท่อระบายน้ำ จำนวน 1 แห่ง	100,000 หมู่ที่ 12	100,000	100,000	100,000	100,000	100%	สามารถ ระบายน้ำ ท่วมขัง	กองช่าง
11	ก่อสร้าง/ ขุดลอกราง ระบายน้ำ หมู่ที่ 1-13	เพื่อระบายน้ำเสียและ น้ำท่วมขังภายใน หมู่บ้าน	ก่อสร้างรางระบาย น้ำ จำนวน 8 แห่ง	400,000 หมู่ที่ 4, 7, 8, 13	100,000 หมู่ที่ 2	200,000 หมู่ที่ 1, 5, 12	100,000 หมู่ที่ 12	100,000	50%	สามารถ ระบายน้ำเสีย และน้ำท่วม ขังภายใน หมู่บ้าน	กองช่าง
12	ลาดยางแอสฟัลติก หมู่ที่ 1-13	เพื่อให้ประชาชนมี ถนนใช้ในการ คมนาคมได้สะดวก รวดเร็ว	ลาดยางแอสฟัลติก ถนนภายในหมู่บ้าน หมู่ที่ 1-13	-	10,000,000	10,000,000	10,000,000	10,000,000	50%	ประชาชนมี ถนนในการ คมนาคมได้ สะดวก	กองช่าง

- ก. ยุทธศาสตร์จังหวัดที่ 5 การจัดการทรัพยากรธรรมชาติและสิ่งแวดล้อมเพื่อเป็นฐานการพัฒนาอย่างยั่งยืน
- ข. ยุทธศาสตร์การพัฒนาของ อปท. ในเขตจังหวัดที่ 1 เสริมสร้างท้องถิ่นเมืองน่าอยู่
2. ยุทธศาสตร์การพัฒนาด้านสาธารณสุขโรคและสธารณูปการ

2.1 แผนงานคณะและชุมชน

ที่	โครงการ/กิจกรรม	วัตถุประสงค์	เป้าหมาย (ผลผลิตโครงการ)	งบประมาณและที่มา						ตัวชี้วัด (KPI)	ผลลัพธ์ที่คาดว่าจะได้รับ	หน่วยงานที่รับผิดชอบ
				2561 (บาท)	2562 (บาท)	2563 (บาท)	2564 (บาท)	2565 (บาท)				
1	ก่อสร้าง/ ปรับปรุงซ่อมแซมระบบประปาหมู่บ้าน หมู่ที่ 1, 2, 3, 4, 5, 6, 7, 8, 9, 10, 11, 12, 13	เพื่อให้ประชาชนมีน้ำอุปโภค - บริโภคอย่างทั่วถึง	ก่อสร้างและปรับปรุงซ่อมแซมระบบประปาหมู่บ้าน จำนวน 13 แห่ง	300,000 หมู่ที่ 3, 9, 12	300,000 หมู่ที่ 4, 10, 13	300,000 หมู่ที่ 1, 2, 5,	400,000 หมู่ที่ 6, 7, 8, 11,	400,000	50%	ประชาชนมีน้ำประปาอุปโภค - บริโภคอย่างทั่วถึง	กองช่าง	
2	ขยายเขตระบบประปาหมู่บ้าน หมู่ที่ 6, 8, 7, 10, 11, 13	เพื่อแก้ไขปัญหาการกระจายน้ำประปาไม่ทั่วถึง	ขยายเขตระบบประปาหมู่บ้าน จำนวน 6 แห่ง	-	-	300,000 หมู่ที่ 10, 11, 13	300,000 หมู่ที่ 6, 7, 8	300,000	50%	ประชาชนมีน้ำประปาอุปโภค - บริโภคอย่างทั่วถึง	กองช่าง	
3	ขุดบ่อบาดาลเพื่อผลิตน้ำประปาหมู่บ้าน หมู่ที่ 1, 2, 3, 4, 5, 6, 7, 8, 9, 10, 11, 12, 13	เพื่อแก้ไขปัญหาการขาดแคลนน้ำอุปโภค - บริโภคของประชาชน	ขุดบ่อบาดาลเพื่อผลิตน้ำประปาหมู่บ้าน จำนวน 3 แห่ง	30,000 หมู่ที่ 10	30,000	30,000 หมู่ที่ 3	30,000 หมู่ที่ 12	30,000	50%	ประชาชนมีน้ำประปาอุปโภค - บริโภคอย่างเพียงพอ	กองช่าง	
4	ติดตั้งเครื่องกรองน้ำระบบประปาหมู่บ้าน หมู่ที่ 8, 9, 12, 13	เพื่อให้ประชาชนมีน้ำสะอาดใช้ในการอุปโภค - บริโภค	ติดตั้งเครื่องกรองน้ำระบบประปาหมู่บ้าน จำนวน 4 แห่ง	-	-	100,000 หมู่ที่ 12, 13	100,000 หมู่ที่ 8, 9	100,000	50%	ประชาชนมีน้ำสะอาด ใช้ในการอุปโภค - บริโภค	กองช่าง	

ก. ยุทธศาสตร์จังหวัดที่ 5 การจัดการทรัพยากรธรรมชาติและสิ่งแวดล้อมเพื่อเป็นฐานการพัฒนาอย่างยั่งยืน

ข. ยุทธศาสตร์การพัฒนาของ อปท. ในเขตจังหวัดที่ 1 เสริมสร้างท้องถิ่นเมืองน่าอยู่

2. ยุทธศาสตร์พัฒนาด้านสาธารณสุขโรคและสาธารณสุขการ

2.1 แผนงานทะเลและชุมชน

ที่	โครงการ/ กิจกรรม	วัตถุประสงค์	เป้าหมาย (ผลผลิตโครงการ)	งบประมาณและที่มา					ตัวชี้วัด (KPI)	ผลลัพธ์ที่คาดว่าจะได้รับ	หน่วยงานที่รับผิดชอบ
				2561 (บาท)	2562 (บาท)	2563 (บาท)	2564 (บาท)	2565 (บาท)			
5	ปรับปรุงซ่อมแซมบ่อพักน้ำระบบประปาหมู่บ้าน หมู่ที่ 4	เพื่อแก้ไขปัญหาการขาดแคลนน้ำอุปโภค - บริโภค ของประชาชน	ปรับปรุงซ่อมแซมบ่อพักน้ำระบบประปาหมู่บ้าน จำนวน 1 แห่ง	50,000 หมู่ที่ 4	50,000	50,000	50,000	50,000	50 %	หมู่บ้านมีบ่อสำรองเพื่อรองรับการอุปโภค - บริโภคของประชาชน	กองช่าง
6	ธนาคารน้ำใต้ดิน หมู่ 1-13	เพื่อแก้ไขปัญหาการขาดแคลนน้ำอุปโภค บริโภคของประชาชน	เพื่อก่อสร้างระบบธนาคารน้ำใต้ดิน	-	-	1,000,000	1,000,000	1,000,000	100%	สามารถแก้ปัญหาการขาดแคลนน้ำอุปโภค บริโภค	กองช่าง

- ก. ยุทธศาสตร์จังหวัดที่ 5 การจัดการทรัพยากรธรรมชาติและสิ่งแวดล้อมเพื่อเป็นฐานการพัฒนาอย่างยั่งยืน
 ข. ยุทธศาสตร์การพัฒนาของ อปท. ในเขตจังหวัดที่ 1 เสริมสร้างท้องถิ่นเมืองน่าอยู่
 2. ยุทธศาสตร์การพัฒนาด้านสาธารณสุขป้องกันโรคและสาธารณสุขการ

2.1 แผนงานคณะและชุมชน

ที่	โครงการ/ กิจกรรม	วัตถุประสงค์	เป้าหมาย (ผลผลิตโครงการ)	งบประมาณและที่มา						ตัวชี้วัด (KPI)	ผลลัพธ์ที่คาดว่าจะ ได้รับ	หน่วยงานที่ รับผิดชอบ
				2561 (บาท)	2562 (บาท)	2563 (บาท)	2564 (บาท)	2565 (บาท)				
1	ก่อสร้างตาดคอนกรีตเพื่อ การเกษตร หมู่ที่ 2, 4, 5, 6, 7, 10, 11, 13	เพื่อแก้ไขปัญหาการกระจาย น้ำไม่ทั่วถึง	ก่อสร้างตาดคอนกรีต เพื่อการเกษตร จำนวน 8 แห่ง	200,000 หมู่ที่ 6	800,000 หมู่ที่ 2, 4, 5, 7	-	-	-	20 %	สามารถกระจาย น้ำอย่างทั่วถึง และเพียงพอ	กองช่าง	
2	ก่อสร้างฝายน้ำล้น หมู่ที่ 1, 2, 3, 4, 5, 6, 7, 12	เพื่อแก้ปัญหาภัยแล้ง การเกษตร	ก่อสร้างฝายน้ำล้น จำนวน 7 แห่ง	100,000 หมู่ที่ 12	500,000 หมู่ที่ 1, 3	500,000 หมู่ที่ 4, 5, 7	500,000	500,000	20 %	สามารถกักเก็บ น้ำไว้ใน การเกษตรอย่าง เพียงพอ	กองช่าง	
3	ขุดบ่อบาดาลเพื่อ การเกษตร หมู่ที่ 6, 8, 11	เพื่อเป็นแหล่งกักเก็บน้ำ สำหรับใช้ในการเกษตร	ขุดบ่อมาเพื่อ การเกษตร จำนวน 3 แห่ง	30,000 หมู่ที่ 11	30,000	-	-	-	50 %	มีแหล่งกักเก็บ น้ำสำหรับใช้ใน การเกษตร	กองช่าง	
4	ก่อสร้าง/ ปรับปรุงทางน้ำ ล้น (สปิลเวย์) หมู่ที่ 7, 9	เพื่อแก้ปัญหาภัยแล้ง การเกษตร	ก่อสร้าง/ ปรับปรุง ทางน้ำล้น(สปิลเวย์) จำนวน 2 แห่ง	-	-	-	-	-	50 %	สามารถกักเก็บน้ำ ไว้ใช้ในการเกษตร อย่างเพียงพอ	กองช่าง	

- ก. ยุทธศาสตร์จังหวัดที่ 2 ประชูปการค้าเชื่อมโยงอาเซียนสู่สากล
 ข. ยุทธศาสตร์การพัฒนาของ อปท. ในเขตจังหวัดที่ 1 เสริมสร้างท้องถิ่นเมืองน่าอยู่
 2. ยุทธศาสตร์ที่ 2 การพัฒนาด้านสาธารณสุขโรคและสธารณูปการ

2.1 แผนงานคณะและชุมชน

ที่	โครงการ/ กิจกรรม	วัตถุประสงค์	เป้าหมาย (ผลผลิตโครงการ)	งบประมาณและที่มา					ตัวชี้วัด (KPI)	ผลลัพธ์ที่คาดว่าจะ ได้รับ	หน่วยงาน ที่ รับผิดชอบ
				2561 (บาท)	2562 (บาท)	2563 (บาท)	2564 (บาท)	2565 (บาท)			
1	ติดตั้งไฟฟ้าพลังงานแสงอาทิตย์ (โซลาร์เซลล์) หมู่ที่ 1-13	เพื่อให้ประชาชนมีไฟฟ้าใช้ อย่างทั่วถึง	ติดตั้งไฟฟ้าพลังงาน แสงอาทิตย์(โซลาร์ เซลล์)	-	-	100,000 หมู่ที่ 5	100,000	100,000	50 %	ประชาชนมีไฟฟ้าใช้ อย่างทั่วถึง	บ กองช่าง

- ก. ยุทธศาสตร์จังหวัดที่ 4 การพัฒนาคนและสังคมเพื่อยกระดับคุณภาพชีวิต
- ข. ยุทธศาสตร์การพัฒนาของ อปท. ในเขตจังหวัดที่ 1 เสริมสร้างท้องถิ่นเมืองน่าอยู่
3. ยุทธศาสตร์ที่ 3 การพัฒนาด้านเศรษฐกิจ
- 3.1 แผนงานสร้างความเข้มแข็งของชุมชน

ที่	โครงการ/กิจกรรม	วัตถุประสงค์	เป้าหมาย (ผลผลิตโครงการ)	งบประมาณและที่มา					ตัวชี้วัด (KPI)	ผลลัพธ์ที่คาดว่าจะได้รับ	หน่วยงานที่รับผิดชอบ
				2561 (บาท)	2562 (บาท)	2563 (บาท)	2564 (บาท)	2565 (บาท)			
1	สนับสนุนส่งเสริมอาชีพต่างๆ	จัดฝึกอบรมให้ความรู้และจัดศึกษาดูงานแก่ประชาชน	จัดฝึกอบรมอาชีพต่างๆตามความต้องการของประชาชน	100,000	100,000	100,000	100,000	100,000	100%	ประชาชนสามารถพัฒนาอาชีพของตนเองและมีรายได้เพิ่มขึ้น	สนง.ปลัดฯ
2	พัฒนาแหล่งท่องเที่ยวชุมชนภายในตำบลนากอก	เพื่อยกระดับรายได้ในพื้นที่	พัฒนาแหล่งท่องเที่ยวชุมชนภายในตำบลนากอก	1,000,000	1,000,000	1,000,000	1,000,000	1,000,000	50%	มีแหล่งท่องเที่ยวต่าง ๆ และมีรายได้เพิ่มขึ้น	สนง.ปลัดฯ
3	อนุรักษ์ และขยายพันธุ์สัตว์น้ำ (บ้านปลา)	เพื่อเป็นแหล่งอาหารของชุมชน	ส่งเสริมพัฒนาการอนุรักษ์และขยายพันธุ์สัตว์น้ำ	500,000	500,000	500,000	500,000	500,000	50%	มีแหล่งอาหารของชุมชนใช้อย่างเพียงพอ	สนง.ปลัดฯ

- ก. ยุทธศาสตร์จังหวัดที่ 4 การพัฒนาคนและสังคมเพื่อยกระดับคุณภาพชีวิต
 ข. ยุทธศาสตร์การพัฒนาของ อปท. ในเขตจังหวัดที่ 1 เริ่มสร้างท้องถิ่นเมืองน่าอยู่
 4. ยุทธศาสตร์การพัฒนาด้านชุมชนเข้มแข็ง

4.1 แผนงานรักษาความสงบภายใน

ที่	โครงการ/ กิจกรรม	วัตถุประสงค์	เป้าหมาย (ผลผลิตโครงการ)	งบประมาณและที่มา					ตัวชี้วัด (KPI)	ผลลัพธ์ที่คาดว่าจะ ได้รับ	หน่วยงานที่ รับผิดชอบ
				2561 (บาท)	2562 (บาท)	2563 (บาท)	2564 (บาท)	2565 (บาท)			
1	ฝึกอบรม/ ทบทวนอาสาสมัคร ป้องกันภัยฝ่ายพลเรือน	เพื่อพัฒนาศักยภาพของ บุคลากรผู้ปฏิบัติงาน	จัดกิจกรรมฝึกอบรม/ ทบทวน อปพร.	50,000	50,000	50,000	50,000	50,000	100%	บุคลากรมีศักยภาพ ในการปฏิบัติงาน	สนง.ปลัดฯ
2	ป้องกันและลดอุบัติเหตุทาง ถนนช่วงเทศกาลปีใหม่และ เทศกาลสงกรานต์	เพื่อลดอุบัติเหตุทางถนน ช่วงเทศกาลปีใหม่และ สงกรานต์	จัดกิจกรรมป้องกัน และลดอุบัติเหตุทาง ถนน	80,000	80,000	80,000	80,000	80,000	100%	สามารถลดอุบัติเหตุ ทางถนนช่วงเทศกาล ปีใหม่และสงกรานต์	สนง.ปลัดฯ
3	ป้องกันและแก้ไขปัญหายา เสพติด	เพื่อบรรเทาความเดือน ร้อนของประชาชนที่ ประสบสารเสพติด	ดำเนินการช่วยเหลือผู้ ประสบสารเสพติด ด้านต่างๆ	200,000	200,000	200,000	200,000	200,000	100%	ประชาชนได้รับการ ช่วยเหลือและ ตอบสนองความ ต้องการได้อย่าง ทันเวลาที่	สนง.ปลัดฯ
4	ป้องกันสถาบันสำคัญของชาติ	เพื่อป้องกันสถาบันสำคัญของ ชาติ	จัดกิจกรรมป้องกัน สถาบันสำคัญของชาติ	10,000	10,000	10,000	10,000	10,000	100%	สถาบันสำคัญของ ชาติได้รับการปกป้อง	สนง.ปลัดฯ

- ก. ยุทธศาสตร์จังหวัดที่ 4 การพัฒนาคนและสังคมเพื่อยกระดับคุณภาพชีวิต
 ข. ยุทธศาสตร์การพัฒนาของ อปท. ในเขตจังหวัดที่ 1 เสริมสร้างท้องถิ่นเมืองน่าอยู่
 4. ยุทธศาสตร์การพัฒนาด้านชุมชนเข้มแข็ง

4.1 แผนงานริ่กษาคความสงภายใน

ที่	โครงการ/ กิจกรรม	วัตถุประสงค์	เป้าหมาย (ผลผลิตโครงการ)	งบประมาณและที่มา					ตัวชี้วัด (KPI)	ผลลัพธ์ที่คาดว่าจะได้รับ	หน่วยงาน ที่รับผิดชอบ
				2561 (บาท)	2562(บาท)	2563 (บาท)	2564 (บาท)	2565 (บาท)			
5	จัดทากรุณทงานป้องกันและบรรเทาสาธารณภัย	เพื่อให้ใช้ในการป้องกันและบรรเทาสาธารณภัย	จัดทากรุณทงานป้องกันและบรรเทาสาธารณภัย	20,000	20,000	20,000	20,000	20,000	100%	สามารถเพิ่มประสิทธิภาพในการปฏิบัติงานของอปท./ หน่วยงานซีพี - ภูเก็ต	สนง.ปลัดฯ
6	จัดระบบการแพทย์ฉุกเฉิน	เพื่อช่วยเหลือประชาชนผู้ประสบอุบัติเหตุเบื้องต้น	จัดระบบการแพทย์ฉุกเฉิน	150,000	150,000	150,000	150,000	150,000	100%	ประชาชนผู้ประสบอุบัติเหตุเบื้องต้นได้รับการช่วยเหลือ	สนง.ปลัดฯ
7	จัดซื้อรถยนต์บรรทุกนำดับเพลิงแบบเนกประสงค์	เพื่อให้ใช้ในการป้องกันและบรรเทาสาธารณภัย	จัดซื้อรถยนต์บรรทุกนำดับเพลิงแบบเนกประสงค์	2,500,000	2,500,000	2,500,000	2,500,000	2,500,000	100%	สามารถเพิ่มประสิทธิภาพในการปฏิบัติงานของอปท./ หน่วยงานซีพี - ภูเก็ต	สนง.ปลัดฯ

- ก. ยุทธศาสตร์จังหวัดที่ 4 การพัฒนาคนและสังคมเพื่อยกระดับคุณภาพชีวิต
- ข. ยุทธศาสตร์การพัฒนาของ อปท. ในเขตจังหวัดที่ 1 เสริมสร้างท้องถิ่นเมืองน่าอยู่
4. ยุทธศาสตร์การพัฒนาด้านชุมชนเข้มแข็ง
- 4.2 แผนงานคณะและชุมชน

ที่	โครงการ/ กิจกรรม	วัตถุประสงค์	เป้าหมาย (ผลผลิตโครงการ)	งบประมาณและที่มา					ตัวชี้วัด (KPI)	ผลลัพธ์ที่คาดว่าจะได้รับ	หน่วยงาน ที่ รับผิดชอบ
				2561 (บาท)	2562 (บาท)	2563 (บาท)	2564 (บาท)	2565 (บาท)			
1	ก่อสร้างศูนย์ผู้สูงอายุ ตำบลนากอก	เพื่อใช้เป็นสถานที่ประชุม และจัดกิจกรรมต่างๆ	ก่อสร้างศูนย์ผู้สูงอายุ ตำบลนากอก	-	-	200,000	200,000	200,000	100%	มีสถานที่ประชุม และจัดกิจกรรม	กองช่าง
2	ก่อสร้างสนามกีฬา/ สวนสุขภาพ / ลานเอนกประสงค์ หมู่ที่ 1, 4, 7, 8, 9, 10, 11, 13	เพื่อใช้เป็นสถานที่ออกกำลังกาย และจัดกิจกรรม ต่างๆ	ก่อสร้างสนามกีฬา/ สวนสุขภาพ / ลานเอนกประสงค์ จำนวน 8 แห่ง	300,000	-	600,000	300,000	300,000	20 %	มีสถานที่ไว้ สำหรับออกกำลังกาย ศูนย์รวมทั้ง ตำบล	กองช่าง
3	ก่อสร้างศาลาเอนกประสงค์ หมู่ที่ 2	เพื่อใช้เป็นสถานที่พักและ จัดกิจกรรมต่างๆ	ก่อสร้างศาลาเอนก ประสงค์ จำนวน 1 แห่ง	-	-	200,000	200,000	200,000	100%	มีสถานที่จัด กิจกรรมต่างๆ	กองช่าง

- ก. ยุทธศาสตร์จังหวัดที่ 4 การพัฒนาคนและสังคมเพื่อยกระดับคุณภาพชีวิต
- ข. ยุทธศาสตร์การพัฒนาของ อปท. ในเขตจังหวัดที่ 1 เสริมสร้างท้องถิ่นเมืองน่าอยู่
- 4. ยุทธศาสตร์การพัฒนาด้านชุมชนเข้มแข็ง

4.2 แผนงานคณะและชุมชน

ที่	โครงการ/ กิจกรรม	วัตถุประสงค์	เป้าหมาย (ผลผลิตโครงการ)	งบประมาณและที่มา					ตัวชี้วัด (KPI)	ผลลัพธ์ที่คาดว่าจะได้รับ	หน่วยงานที่รับผิดชอบ
				2561 (บาท)	2562 (บาท)	2563 (บาท)	2564 (บาท)	2565 (บาท)			
11	จัดทำป้ายบอกสถานที่สำคัญ	เพื่อรองรับประชาคมอาเซียนและเขตพัฒนาเศรษฐกิจพิเศษ	จัดทำป้ายบอกสถานที่สำคัญ	100,000	100,000	100,000	100,000	100,000	100%	เพื่อให้ผู้มาเยือนทราบถึงสถานที่สำคัญหรือสถานที่ท่องเที่ยวในพื้นที่	กองช่าง

- ก. ยุทธศาสตร์จังหวัดที่ 4 การพัฒนาคนและสังคมเพื่อยกระดับคุณภาพชีวิต
- ข. ยุทธศาสตร์การพัฒนาของ อปท. ในเขตจังหวัดที่ 6 เสริมสร้างการบริหารจัดการตามหลักธรรมาภิบาล
4. ยุทธศาสตร์การพัฒนาด้านชุมชนเข้มแข็ง

4.3 แผนงานบริหารทั่วไป

ที่	โครงการ/ กิจกรรม	วัตถุประสงค์	เป้าหมาย (ผลผลิตโครงการ)	งบประมาณและที่มา					ตัวชี้วัด (KPI)	ผลลัพธ์ที่คาดว่าจะได้รับ	หน่วยงานที่รับผิดชอบ
				2561 (บาท)	2562 (บาท)	2563 (บาท)	2564 (บาท)	2565 (บาท)			
1	อบต. เคลื่อนที่/ ประชาคมหมู่บ้าน จัดทำแผนพัฒนา	เพื่อออกตรวจเยี่ยมประชาชน รับฟังปัญหาและบริการสาธารณะด้านต่างๆ	จัดกิจกรรม อบรมเคลื่อนที่	30,000	30,000	30,000	30,000	30,000	100%	รับทราบปัญหาความต้องการและความคิดเห็นของประชาชน	สนง.ปลัดฯ
2	ส่งเสริม สนับสนุนการปกครองระบอบประชาธิปไตยแบบมีส่วนร่วม	เพื่อส่งเสริมสนับสนุนการปกครองระบอบประชาธิปไตย	จัดการอบรมประชาธิปไตย	30,000	30,000	30,000	30,000	30,000	100%	ประชาชนรับรู้การปกครองในระบบประชาธิปไตยมากขึ้น	สนง. ปลัดฯ
3	ประชุมสัญจร	เพื่อรับฟังปัญหาของประชาชนและแลกเปลี่ยนเรียนรู้ระหว่างหน่วยงาน	จัดการประชุมร่วมส่วนราชการและหน่วยงานอื่น	15,000	15,000	15,000	15,000	15,000	100%	มีการแลกเปลี่ยนเรียนรู้ซึ่งกันและกัน	สนง. ปลัดฯ

ก. ยุทธศาสตร์จังหวัดที่ 4 การพัฒนาคนและสังคมเพื่อยกระดับคุณภาพชีวิต

ข. ยุทธศาสตร์การพัฒนาของ อปท. ในเขตจังหวัดที่ 6 เสริมสร้างการบริหารจัดการตามหลักธรรมาภิบาล

4. ยุทธศาสตร์การพัฒนาด้านชุมชนเข้มแข็ง

4.3 แผนงานบริหารทั่วไป

ที่	โครงการ/ กิจกรรม	วัตถุประสงค์	เป้าหมาย (ผลผลิตโครงการ)	งบประมาณและที่มา						ตัวชี้วัด (KPI)	ผลลัพธ์ที่คาดว่าจะ ได้รับ	หน่วยงานที่ รับผิดชอบ
				2561 (บาท)	2562 (บาท)	2563 (บาท)	2564 (บาท)	2565 (บาท)				
4	กิจกรรมโครงการ/ กิจกรรมอื่น เนื่องมาจากพระราชดำริของ พระบาทสมเด็จพระเจ้าอยู่หัว ฯและพระราชเสาวนีย์ของ สมเด็จพระนางเจ้าฯพระบรม ราชินี	เพื่อน้อมนำแนว พระราชดำริไปใช้เป็น หลักในการดำเนินชีวิต	จัดกิจกรรมโครงการ/ กิจกรรมอันเนื่องมาจาก พระราชดำริของ พระบาทสมเด็จพระ เจ้าอยู่หัวฯและพระราช เสาวนีย์ของสมเด็จพระ นางเจ้าพระบรมราชินี	20,000	20,000	20,000	20,000	20,000	100%	ประชาชนน้อมนำแนว พระราชดำริไปใช้เป็น หลักในการดำเนิน ชีวิต	สนง.ปลัดฯ	
5	ส่งเสริมงานพัฒนาสตรีและ ครอบครัว	เพื่อส่งเสริมกลุ่มสตรี และครอบครัวให้มีความ เข้มแข็งและมีส่วนร่วม ในการพัฒนาท้องถิ่น	จัดกิจกรรมส่งเสริมงาน พัฒนาสตรีและ ครอบครัว	20,000	20,000	20,000	20,000	20,000	100%	กลุ่มสตรีและ ครอบครัว มีความ เข้มแข็งและมีส่วน ร่วมในการพัฒนา ท้องถิ่น	สนง.ปลัดฯ	
6	ส่งเสริมและสนับสนุน ครอบครัวต้นแบบ	เพื่อส่งเสริมและ สนับสนุนการสร้าง ครอบครัวต้นแบบ	ส่งเสริมและสนับสนุน ครอบครัวต้นแบบ	20,000	20,000	20,000	20,000	20,000	100%	มีครอบครัวต้นแบบ ให้ประชาชนนำไปเป็น แบบอย่างที่ดีในการ ดำเนินชีวิต	สนง.ปลัดฯ	

- ก. ยุทธศาสตร์จังหวัดที่ 4 การพัฒนาคนและสังคมเพื่อยกระดับคุณภาพชีวิต
- ข. ยุทธศาสตร์การพัฒนาของ อบท. ในเขตจังหวัดที่ 6 เสริมสร้างการบริหารจัดการตามหลักธรรมาภิบาล
4. ยุทธศาสตร์การพัฒนาด้านชุมชนเข้มแข็ง
- 4.3 แผนงานบริหารทั่วไป

ที่	โครงการ/ กิจกรรม	วัตถุประสงค์	เป้าหมาย (ผลผลิตโครงการ)	งบประมาณและที่มา					ตัวชี้วัด	ผลลัพธ์ที่คาดว่าจะได้รับ	หน่วยงานที่รับผิดชอบ
				2561 (บาท)	2562 (บาท)	2563 (บาท)	2564 (บาท)	2565 (บาท)			
8.	โครงการและกิจกรรมเฉลิมพระเกียรติเนื่องในโอกาสมหามงคลพระราชพิธีบรมราชาภิเษก	เพื่อน้อมรำลึกถึงพระมหากษัตริย์ พระบาทสมเด็จพระเจ้าอยู่หัวและสมเด็จพระบรมราชินี	เพื่อจัดกิจกรรมเฉลิมพระเกียรติเนื่องในโอกาสมหามงคลพระราชพิธีบรมราชาภิเษกและพระราชพิธี	-	100,000	100,000	100,000	100,000	100%	น้อมรำลึกถึงพระมหากษัตริย์ พระบาทสมเด็จพระเจ้าอยู่หัวและสมเด็จพระบรมราชินี	สนง.ปลัดฯ

- ก. ยุทธศาสตร์จังหวัดที่ 4 การพัฒนาคนและสังคมเพื่อยกระดับคุณภาพชีวิต
- ข. ยุทธศาสตร์การพัฒนาของ อบท. ในเขตจังหวัดที่ 6 เสริมสร้างการบริหารจัดการตามหลักธรรมาภิบาล
4. การพัฒนาด้านชุมชนเข้มแข็ง
- 4.4 แผนงานเคหะและชุมชน

ที่	โครงการ/ กิจกรรม	วัตถุประสงค์	เป้าหมาย (ผลผลิตโครงการ)	งบประมาณและที่มา					ตัวชี้วัด (KPI)	ผลลัพธ์ที่คาดว่าจะได้รับ	หน่วยงานที่รับผิดชอบ
				2561 (บาท)	2562 (บาท)	2563 (บาท)	2564 (บาท)	2565 (บาท)			
1	ก่อสร้างสำนักงาน อบต. นากอก	เพื่อรองรับภารกิจและประสิทธิภาพการทำงานขององค์กร	ก่อสร้างสำนักงาน อบต.นากอก จำนวน 1 หลัง	2,000,000	2,000,000	2,000,000	2,000,000	2,000,000	100%	อบต.สามารถ รองรับภารกิจและ ประสิทธิภาพ การ ทำงานที่ดีขึ้น	กองช่าง
2	ก่อสร้างรั้ว/ กำแพง สำนักงาน อบต.นากอก	เพื่อป้องกันทรัพย์สินและ แบ่งพื้นที่เขต อบต.	ก่อสร้างรั้ว/ กำแพง อบต. จำนวน 1 หลัง	200,000	200,000	200,000	200,000	200,000	100%	มีการแสดงพื้นที่ บริเวณ อบต.	สนง.ปลัดฯ
3	ก่อสร้างโรงจอดรถ สำนักงาน อบต.นากอก	เพื่อให้มีสถานที่จอดรถ สำหรับผู้มาติดต่อราชการ	ก่อสร้างโรงจอดรถ จำนวน 1 หลัง	200,000	200,000	200,000	200,000	200,000	100%	มีสถานที่จอดรถ สำหรับผู้มาติดต่อ ราชการ	สนง.ปลัดฯ
4	จัดบอร์ดประชาสัมพันธ์ ประจำสำนักงาน อบต. นากอก	เพื่อประชาสัมพันธ์ข้อมูล ข่าวสาร	ก่อสร้างป้าย ประชาสัมพันธ์ ประจำ สำนักงาน อบต.นากอก	20,000	20,000	20,000	20,000	20,000	100%	ประชาชนทั่วไป ได้รับทราบข้อมูล ข่าวสาร	สนง.ปลัดฯ

ก. ยุทธศาสตร์จังหวัดที่ 4 การพัฒนาคนและสังคมเพื่อยกระดับคุณภาพชีวิต

ข. ยุทธศาสตร์การพัฒนาของ อปท. ในเขตจังหวัดที่ 6 เสริมสร้างการบริหารจัดการตามหลักธรรมาภิบาล

4. การพัฒนาด้านชุมชนเข้มแข็ง

4.4 แผนงานบริหารทั่วไป

ที่	โครงการ/ กิจกรรม	วัตถุประสงค์	เป้าหมาย (ผลผลิตโครงการ)	งบประมาณและที่มา						ตัวชี้วัด (KPI)	ผลลัพธ์ที่คาดว่าจะได้รับ	หน่วยงานที่รับผิดชอบ
				2561 (บาท)	2562 (บาท)	2563 (บาท)	2564 (บาท)	2565 (บาท)				
5	พัฒนาเพิ่มประสิทธิภาพและ พัฒนาบุคลากร	เพื่อส่งเสริมการเรียนรู้และ เพิ่มประสิทธิภาพการ ปฏิบัติงาน	จัดฝึกอบรมหรือส่งบุคลากร เข้ารับการอบรม และ จัดศึกษาดูงาน	200,000	200,000	200,000	200,000	200,000	100%	บุคลากรมีความรู้ และประสิทธิภาพ การปฏิบัติงาน เพิ่มขึ้น	สนง.ปลัดฯ	
6	จัดทำผังเมืองรวมชุมชน	เพื่อให้ อบต. มีข้อมูล พื้นฐานในการจัดทำ แผนพัฒนาอย่างมี ประสิทธิภาพ	จัดทำผังเมืองรวมชุมชน อบต. นากอก	500,000	100,000	100,000	100,000	100,000	100%	การพัฒนา แผนพัฒนาเป็นไป อย่างมี ประสิทธิภาพ	กองช่าง	
7	จัดทาวีสดุ	เพื่อเพิ่มประสิทธิภาพการ ทำงานและการบริการ ประชาชน	จัดทาวีสดุสำนักงาน	450,000	450,000	450,000	500,000	450,000	100%	การปฏิบัติงานและ การให้บริการ ประชาชนมีประ สิทธิภาพยิ่งขึ้น	สนง.ปลัดฯ กองคลัง กองช่าง กองการศึกษา	

- ก. ยุทธศาสตร์จังหวัดที่ 4 การพัฒนาคนและสังคมเพื่อยกระดับคุณภาพชีวิต
- ข. ยุทธศาสตร์การพัฒนาของ อปท. ในเขตจังหวัดที่ 6 เสริมสร้างการบริหารจัดการตามหลักธรรมาภิบาล
4. การพัฒนาตำบลชุมชนเข้มแข็ง

4.4 แผนงานบริหารทั่วไป

ที่	โครงการ/ กิจกรรม	วัตถุประสงค์	เป้าหมาย (ผลผลิตโครงการ)	งบประมาณและที่มา					ตัวชี้วัด (KPI)	ผลลัพธ์ที่คาดว่าจะได้รับ	หน่วยงานที่รับผิดชอบ
				2561 (บาท)	2562 (บาท)	2563 (บาท)	2564 (บาท)	2565 (บาท)			
8	จัดหาครุภัณฑ์ เพื่อเพิ่มประสิทธิภาพ การทำงานและการ บริการประชาชน		จัดหาครุภัณฑ์ สำนักงาน	200,000	200,000	200,000	200,000	200,000	100%	การปฏิบัติงานและ การให้บริการ ประชาชนมีประ สิทธิภาพยิ่งขึ้น	สนง.ปลัดฯ กองคลัง กองช่าง กองการศึกษา
9	จัดซื้อรถยนต์ส่วนบุคคล เพื่อใช้ในงานราชการ		จัดซื้อรถยนต์ ส่วนบุคคล จำนวน 1 คัน	1,000,000	1,000,000	-	-	-	100%	มีรถยนต์ใช้งาน ราชการ	สนง. ปลัดฯ
10	จัดซื้อรถจักรยานยนต์ เพื่อใช้ในงานราชการ		จัดซื้อ รถจักรยานยนต์ จำนวน 1 คัน	50,000	50,000	50,000	50,000	50,000	100%	มีรถจักรยานยนต์ ใช้ในงานราชการ	กองช่าง

- ก. ยุทธศาสตร์จังหวัดที่ 4 การพัฒนาคนและสังคมเพื่อยกระดับคุณภาพชีวิต
- ข. ยุทธศาสตร์การพัฒนาของ อปท. ในเขตจังหวัดที่ 1 เสริมสร้างท้องถิ่นเมืองน่าอยู่
4. ยุทธศาสตร์การพัฒนาด้านชุมชนเข้มแข็ง
- 4.5 แผนงานสร้างความเข้มแข็งให้ชุมชน

ที่	โครงการ/ กิจกรรม	วัตถุประสงค์	เป้าหมาย (ผลผลิตโครงการ)	งบประมาณและที่มา					ตัวชี้วัด (KPI)	ผลลัพธ์ที่คาดว่าจะได้รับ	หน่วยงานที่รับผิดชอบ
				2561 (บาท)	2562 (บาท)	2563 (บาท)	2564 (บาท)	2565 (บาท)			
1	ป้องกันและแก้ไขปัญหา ยาเสพติด	เพื่อป้องกันและแก้ไข ปัญหาเสพติด	จัดการรณรงค์ป้องกัน และแก้ไขปัญหา ยาเสพติด	40,000	40,000	40,000	40,000	40,000	100%	ประชาชนห่างไกล ยาเสพติด ลดปัญหา อาชญากรรมที่เกิด จากยาเสพติด	สนง. ปลัดฯ
2	กีฬาท้องถิ่นเชิงบูรณาการ	เพื่อให้เยาวชนได้เล่นกีฬา ห่างไกลยาเสพติดและ เชื่อมความสัมพันธ์ ระหว่างหน่วยงานและ ชุมชน	จัดการแข่งขันกีฬาด้าน ยาเสพติด	100,000	100,000	150,000	150,000	150,000	100%	เยาวชนได้เล่นกีฬา ห่างไกลยาเสพติด และเกิดความสัมพันธ์ ระหว่างหน่วยงาน และชุมชน	กอง การศึกษา

- ก. ยุทธศาสตร์จังหวัดที่ 4 การพัฒนาคนและสังคมเพื่อยกระดับคุณภาพชีวิต
- ข. ยุทธศาสตร์การพัฒนาของ อปท. ในเขตจังหวัดที่ 1 เสริมสร้างท้องถิ่นเมืองน่าอยู่
4. ยุทธศาสตร์การพัฒนาด้านชุมชนเข้มแข็ง
- 4.6 แผนงานสร้างความเข้มแข็งให้ชุมชน

ที่	โครงการ/ กิจกรรม	วัตถุประสงค์	เป้าหมาย (ผลผลิตโครงการ)	งบประมาณและที่มา						ตัวชี้วัด (KPI)	ผลลัพธ์ที่คาดว่าจะได้รับ	หน่วยงานที่รับผิดชอบ
				2561 (บาท)	2562 (บาท)	2563 (บาท)	2564 (บาท)	2565 (บาท)				
1	ซ่อมแซมบ้านผู้ยากไร้หรือผู้ประสบปัญหาทางสังคม	เพื่อช่วยเหลือผู้ยากไร้หรือผู้ประสบปัญหาทางสังคม	ยากไร้หรือผู้ประสบปัญหาทางสังคม	50,000	50,000	50,000	50,000	50,000	100%	ผู้ยากไร้หรือผู้ด้อยโอกาสมีที่พักอาศัย	สนง.ปลัดฯ	
2	ส่งเสริมคุณภาพชีวิตผู้พิการและผู้ประสบปัญหาทางสังคม	เพื่อให้ผู้พิการและผู้ประสบปัญหาทางสังคมมีคุณภาพชีวิตที่ดีขึ้น	พิการและผู้ประสบปัญหาทางสังคมมีคุณภาพชีวิตที่ดีขึ้น	30,000	30,000	30,000	30,000	30,000	100%	พิการและผู้ประสบปัญหาทางสังคมมีคุณภาพชีวิตที่ดี	สนง.ปลัดฯ	
3	จ่ายเบี้ยยังชีพผู้สูงอายุ	เพื่อให้ผู้สูงอายุมีคุณภาพชีวิตที่ดีขึ้น	จ่ายเบี้ยยังชีพผู้สูงอายุ	60,000	60,000	60,000	60,000	60,000	100%	ผู้สูงอายุมีคุณภาพชีวิตที่ดี	สนง.ปลัดฯ	
4	จ่ายเบี้ยยังชีพผู้สูงอายุ	เพื่อให้ผู้สูงอายุมีคุณภาพชีวิตที่ดีขึ้น	จ่ายเบี้ยยังชีพผู้สูงอายุ	5,200,000	5,400,000	5,600,000	5,800,000	5,200,000	100%	ผู้สูงอายุมีคุณภาพชีวิตที่ดี	สนง.ปลัดฯ	
5	จ่ายเบี้ยยังชีพผู้พิการ	เพื่อให้ผู้พิการมีคุณภาพชีวิตที่ดีขึ้น	จ่ายเบี้ยยังชีพผู้พิการ	2,200,000	2,300,000	2,400,000	2,500,000	2,200,000	100%	ผู้พิการมีคุณภาพชีวิตที่ดี	สนง.ปลัดฯ	

- ก. ยุทธศาสตร์จังหวัดที่ 4 การพัฒนาคนและสังคมเพื่อยกระดับคุณภาพชีวิต
 ข. ยุทธศาสตร์การพัฒนาของ อปท. ในเขตจังหวัดที่ 1 เสริมสร้างท้องถิ่นเมืองน่าอยู่
 4. ยุทธศาสตร์การพัฒนาด้านชุมชนเข้มแข็ง

4.7 แผนงานสาธารณสุข

ที่	โครงการ/ กิจกรรม	วัตถุประสงค์	เป้าหมาย (ผลผลิตโครงการ)	งบประมาณและที่มา						ตัวชี้วัด (KPI)	ผลลัพธ์ที่คาดว่าจะได้รับ	หน่วยงานที่รับผิดชอบ
				2561 (บาท)	2562 (บาท)	2563 (บาท)	2564 (บาท)	2565 (บาท)				
1	ป้องกันโรคติดต่อ	เพื่อป้องกันโรคติดต่อในพื้นที่	จัดกิจกรรมป้องกันโรคติดต่อ	20,000	20,000	20,000	20,000	20,000	100%	สามารถป้องกันโรคติดต่อในพื้นที่	สนง. ปลัดฯ	
2	ป้องกันโรคพิษสุนัขบ้า	เพื่อป้องกันโรคพิษสุนัขบ้า	จัดซื้อวัคซีนและอุปกรณ์ป้องกันโรคพิษสุนัขบ้า	60,000	60,000	60,000	60,000	60,000	100%	สามารถป้องกันโรคพิษสุนัขบ้า	สนง. ปลัดฯ	
3	ป้องกันโรคไข้เลือดออก	เพื่อป้องกันโรคไข้เลือดออก	จัดซื้อครุภัณฑ์ น้ยาเคมี ทรายอะเบท และน้ำมัน (เครื่องพ่นหมอกควัน)	10,000	30,000	30,000	30,000	30,000	100%	สามารถป้องกันโรคไข้เลือดออก	สนง. ปลัดฯ	
4	ส่งเสริมการออกกำลังกาย	เพื่อส่งเสริมการออกกำลังกายและเล่นกีฬาแก่ประชาชน	จัดหาวัสดุกีฬาให้แก่นิคมออกกำลังกาย	50,000	50,000	50,000	50,000	50,000	100%	ประชาชนสนใจออกกำลังกายและเล่นกีฬาเพิ่มขึ้น	กองการศึกษา	
5	จัดซื้อถังขยะ	เพื่อกำจัดขยะในชุมชน	จัดซื้อถังขยะ	100,000	100,000	100,000	100,000	100,000	100%	ขยะในชุมชนลดลง	สนง. ปลัดฯ	

- ก. ยุทธศาสตร์จังหวัดที่ 4 การพัฒนาคนและสังคมเพื่อยกระดับคุณภาพชีวิต
- ข. ยุทธศาสตร์การพัฒนาของ อปท. ในเขตจังหวัดที่ 1 เสริมสร้างท้องถิ่นเมืองน่าอยู่
4. ยุทธศาสตร์การพัฒนาด้านชุมชนเข้มแข็ง

4.7 แผนงานสาธารณสุข

ที่	โครงการ/ กิจกรรม	วัตถุประสงค์	เป้าหมาย (ผลผลิตโครงการ)	งบประมาณและที่มา					ตัวชี้วัด (KPI)	ผลลัพธ์ที่คาดว่าจะได้รับ	หน่วยงานที่รับผิดชอบ
				2561 (บาท)	2562 (บาท)	2563 (บาท)	2564 (บาท)	2565 (บาท)			
7	แข่งขันกีฬาและกิจกรรมส่งเสริมสุขภาพ	เพื่อส่งเสริมการออกกำลังกายและเล่นกีฬาแก่ประชาชน	จัดการแข่งขันกีฬาและกิจกรรมส่งเสริมสุขภาพ	20,000	20,000	20,000	20,000	20,000	100%	ประชาชนสนใจ ออกกำลังกายและเล่นกีฬาเพิ่มขึ้น	สนง.ปลัดฯ
8	ลด ละ เลิก พฤติกรรมเสี่ยง 4 ด้าน	เพื่อส่งเสริมสุขภาพอนามัยแก่ประชาชน	จัดกิจกรรมลด ละ เลิก พฤติกรรมเสี่ยง 4 ด้าน	100,000	100,000	100,000	100,000	100,000	100%	ประชาชนมีสุขภาพอนามัยดีขึ้น	สนง. ปลัดฯ

- ก. ยุทธศาสตร์จังหวัดที่ 4 การพัฒนาคนและสังคมเพื่อยกระดับคุณภาพชีวิต
 ข. ยุทธศาสตร์การพัฒนาของ อปท. ในเขตจังหวัดที่ 5 เสริมสร้างการศึกษาที่มีมาตรฐานสากล
 5. ยุทธศาสตร์การพัฒนาด้านการศึกษา

5.1 แผนงานบริหารทั่วไป

ที่	โครงการ/ กิจกรรม	วัตถุประสงค์	เป้าหมาย (ผลผลิตโครงการ)	งบประมาณและที่มา						ตัวชี้วัด (KPI)	ผลลัพธ์ที่คาดว่าจะได้รับ	หน่วยงานที่รับผิดชอบ
				2561 (บาท)	2562 (บาท)	2563 (บาท)	2564 (บาท)	2565 (บาท)				
1	จัดซื้อวารสารและหนังสือพิมพ์ประจำหมู่บ้าน และ สนง.อบต. นากอก	เพื่อให้ประชาชนได้รับรู้ข้อมูลข่าวสารต่างๆ อย่างทั่วถึง	จัดซื้อหนังสือพิมพ์ประจำหมู่บ้าน และ สนง.อบต. นากอก วันละ 1 ฉบับ	65,000	65,000	65,000	65,000	65,000	100%	ประชาชนได้รับรู้ข้อมูลข่าวสารอย่างทั่วถึง	สนง.ปลัดฯ	
2	ค่าบริการสื่อสารและโทรคมนาคม	เพื่อให้ประชาชนได้รับรู้ข้อมูลข่าวสารต่างๆ อย่างทั่วถึง	จัดให้บริการสืบค้นข้อมูลต่างๆ จากศูนย์บริการอินเทอร์เน็ตตำบล	90,000	90,000	90,000	90,000	90,000	100%	ประชาชนได้รับรู้ข้อมูลข่าวสารต่างๆ อย่างทั่วถึง	สนง.ปลัดฯ	
3	ปรับปรุงระบบเสียงตามสายภายในหมู่บ้าน หมู่ที่ 1, 2, 3, 4, 5, 6, 7, 8, 9, 10, 11, 12, 13	เพื่อให้ประชาชนได้รับรู้ข้อมูลข่าวสารต่างๆ อย่างทั่วถึง	ติดตั้งระบบเสียงตามสายภายในหมู่บ้าน จำนวน 13 แห่ง	-	100,000 หมู่ที่ 3, 12	250,000 หมู่ที่ 3, 4, 5, 6, 7,	250,000 หมู่ที่ 8, 9, 10, 11, 13	100,000	20%	ประชาชนได้รับรู้ข้อมูลข่าวสารต่างๆ อย่างทั่วถึง	สนง.ปลัดฯ	
4	ติดตั้งหอกระจายข่าว หมู่ที่ 1-13	เพื่อให้ประชาชนได้รับรู้ข้อมูลข่าวสารต่างๆ อย่างทั่วถึง	ติดตั้งหอกระจายข่าว จำนวน 2 แห่ง	-	-	-	200,000 หมู่ที่ 12, 13	200,000	20%	ประชาชนได้รับรู้ข้อมูลข่าวสารต่างๆ อย่างทั่วถึง	สนง.ปลัดฯ	

ก. ยุทธศาสตร์จังหวัดที่ 4 การพัฒนาคนและสังคมเพื่อยกระดับคุณภาพชีวิต

ข. ยุทธศาสตร์การพัฒนาของ อปท. ในเขตจังหวัดที่ 5 เสริมสร้างการศึกษาที่มีมาตรฐานสากล

5. ยุทธศาสตร์ที่ 5 การพัฒนาด้านการศึกษา

5.2 แผนงานการศึกษา

ที่	โครงการ/ กิจกรรม	วัตถุประสงค์	เป้าหมาย (ผลผลิตโครงการ)	งบประมาณและที่มา					ตัวชี้วัด (KPI)	ผลลัพธ์ที่คาดว่าจะได้รับ	หน่วยงานที่รับผิดชอบ
				2561 (บาท)	2562 (บาท)	2563 (บาท)	2564 (บาท)	2565 (บาท)			
1	กิจกรรมวันเด็กแห่งชาติ	เพื่อส่งเสริมให้เด็กได้แสดงออกถึงความสามารถและการทำงานร่วมกัน	จัดกิจกรรมวันเด็กแห่งชาติ	50,000	50,000	50,000	50,000	50,000	100%	เด็กได้แสดงถึงความสามารถและการทำงานร่วมกัน	กองการศึกษา
2	ส่งเสริมและสนับสนุนกิจกรรมด้านจัดการศึกษา	เพื่อส่งเสริมและสนับสนุนกิจกรรมด้านจัดการศึกษา	-สนามเด็กเล่นสร้างปัญญา -มหกรรมจัดการศึกษาท้องถิ่น	100,000	100,000	100,000	100,000	100,000	100%	เด็กนักเรียนได้รับประโยชน์และความรู้จากการเข้าร่วมกิจกรรมต่างๆ	กองการศึกษา
3	อาหารเสริม(นม)	เพื่อส่งเสริมให้เด็กมีสุขภาพอนามัยสมบูรณ์แข็งแรง	จัดซื้ออาหารเสริม(นม) ให้แก่ศูนย์พัฒนาเด็กเล็ก	250,000	260,000	180,000	180,000	180,000	100%	เด็กมีสุขภาพอนามัยสมบูรณ์และมีพัฒนาการตามวัย	กองการศึกษา
4	อาหารเสริม(นม)	เพื่อส่งเสริมให้เด็กมีสุขภาพอนามัยสมบูรณ์แข็งแรง	จัดซื้ออาหารเสริม(นม) ให้แก่โรงเรียนสังกัด สพฐ.	750,000	770,000	750,000	750,000	750,000	100%	เด็กมีสุขภาพอนามัยสมบูรณ์และมีพัฒนาการตามวัย	กองการศึกษา

- ก. ยุทธศาสตร์จังหวัดที่ 4 การพัฒนาคนและสังคมเพื่อยกระดับคุณภาพชีวิต
- ข. ยุทธศาสตร์การพัฒนาของ อปท. ในเขตจังหวัดที่ 5 เสริมสร้างการศึกษาที่มีมาตรฐานสากล
5. ยุทธศาสตร์ที่ 5 การพัฒนาด้านการศึกษา

5.2 แผนงานการศึกษา

ที่	โครงการ/ กิจกรรม	วัตถุประสงค์	เป้าหมาย (ผลผลิตโครงการ)	งบประมาณและที่มา						ตัวชี้วัด (KPI)	ผลลัพธ์ที่คาดว่าจะได้รับ	หน่วยงานที่รับผิดชอบ
				2561 (บาท)	2562 (บาท)	2563 (บาท)	2564 (บาท)	2565 (บาท)				
5	ค่าอาหารกลางวัน	เพื่อส่งเสริมให้เด็กมีสุขภาพอนามัยสมบูรณ์แข็งแรง	จ้างเหมาจัดทำอาหารกลางวันศูนย์พัฒนาเด็กเล็ก	620,000	630,000	450,000	450,000	450,000	2565 (บาท)	100%	เด็กมีสุขอนามัยสมบูรณ์และมีพัฒนาการตามวัย	กองการศึกษา
6	ค่าจัดการเรียนการสอน (วัสดุการศึกษา)	เพื่อส่งเสริมพัฒนาการและการเรียนรู้แก่เด็ก	จัดหาจัดหาวस्तุอุปกรณ์/ สื่อการศึกษา/ เครื่องเล่นสนาม	200,000	200,000	200,000	200,000	200,000		100%	เด็กมีพัฒนาการและการเรียนรู้	กองการศึกษา
7	สภาเด็กและเยาวชนตำบล	เพื่อให้เด็กได้แสดงออกถึงความสามารถและสร้างความสัมพันธ์อันดี	จัดกิจกรรมเพื่อพัฒนาศักยภาพเด็กและเยาวชนในตำบลนอก	40,000	40,000	50,000	50,000	50,000		100%	เด็กได้แสดงออกถึงความรู้ความสามารถทางด้านวิชาการ	กองการศึกษา
8	ปรับปรุง/ ต่อเติมศูนย์พัฒนาเด็กเล็ก	เพื่อให้เด็กเล็กมีสถานที่เรียนที่ได้มาตรฐาน	ศูนย์พัฒนาเด็กเล็ก	250,000	250,000	250,000	250,000	250,000		100%	เด็กเล็กมีสถานที่เรียนที่ได้มาตรฐาน	กองการศึกษา

- ก. ยุทธศาสตร์จังหวัดที่ 5 การจัดการทรัพยากรธรรมชาติและสิ่งแวดล้อมเพื่อเป็นฐานการพัฒนาอย่างยั่งยืน
- ข. ยุทธศาสตร์การพัฒนาของ อปท. ในเขตจังหวัดที่ 4 เสริมสร้างประสิทธิภาพของการอนุรักษ์สิ่งแวดล้อม
6. ยุทธศาสตร์ที่ 6 การพัฒนาด้านสิ่งแวดล้อม

6.1 แผนงานการศึกษา

ที่	โครงการ/ กิจกรรม	วัตถุประสงค์	เป้าหมาย (ผลผลิตโครงการ)	งบประมาณและที่มา					ตัวชี้วัด (KPI)	ผลลัพธ์ที่คาดว่าจะได้รับ	หน่วยงานที่รับผิดชอบ
				2561 (บาท)	2562 (บาท)	2563 (บาท)	2564 (บาท)	2565 (บาท)			
1	ปลูกป่า/ หญ้าแฝก	เพื่อเพิ่มพื้นที่ป่าและป้องกันการพังทลายของหน้าดิน	จัดกิจกรรมปลูกป่า/ หญ้าแฝก	20,000	20,000	20,000	20,000	20,000	100%	มีพื้นที่ป่าเพิ่มขึ้น และการพังทลาย ของหน้าดิน	สนง.ปลัดฯ
2	สนับสนุนการป้องกันและ ดูแลป่าชุมชน	เพื่อรักษาและป้องกันการบุกรุกป่าไม้	สนับสนุนการป้องกัน และดูแลป่าชุมชน	20,000	20,000	20,000	20,000	20,000	100%	มีรักษาและป้องกัน การบุกรุกป่าไม้	สนง.ปลัดฯ

- ก. ยุทธศาสตร์จังหวัดที่ 4 การพัฒนาคนและสังคมเพื่อยกระดับคุณภาพชีวิต
 - ข. ยุทธศาสตร์การพัฒนาของ อปท. ในเขตจังหวัดที่ 2 เสริมสร้างเศรษฐกิจและการท่องเที่ยว
 - 7. ยุทธศาสตร์ที่ 7 การส่งเสริมทางด้านศิลปะ วัฒนธรรม ทัศนธรรม จริยธรรมและศีลธรรมอันดีงามของท้องถิ่น
- 7.1 แผนงานการศาสนา วัฒนธรรมและนันทนาการ

ที่	โครงการ/ กิจกรรม	วัตถุประสงค์	เป้าหมาย (ผลผลิตโครงการ)	งบประมาณและที่มา						ตัวชี้วัด (KPI)	ผลลัพธ์ที่คาดว่าจะได้รับ	หน่วยงานที่รับผิดชอบ
				2561 (บาท)	2562 (บาท)	2563 (บาท)	2564 (บาท)	2565 (บาท)				
1	วันสงกรานต์และวันผู้สูงอายุ	เพื่อส่งเสริม อนุรักษ์ประเพณี และวัฒนธรรม ท้องถิ่น	จัดกิจกรรมวันสงกรานต์ (วันเนา)	50,000	50,000	50,000	50,000	50,000	100%	ประชาชนมีส่วนร่วมในการอนุรักษ์ ประเพณีและวัฒนธรรมท้องถิ่น	กองการศึกษา	
2	วันลอยกระทง	เพื่อส่งเสริม อนุรักษ์ประเพณี และวัฒนธรรม ท้องถิ่น	จัดกิจกรรมวันลอยกระทง	120,000	120,000	150,000	150,000	150,000	100%	ประชาชนมีส่วนร่วมในการอนุรักษ์ ประเพณีและวัฒนธรรมท้องถิ่น	กองการศึกษา	
3	ส่งเสริมวัฒนธรรม ประเพณีท้องถิ่นและการเผยแพร่ประชาสัมพันธ์ของดีประจำตำบล	เพื่อส่งเสริม อนุรักษ์ประเพณี และวัฒนธรรม ท้องถิ่น	เข้าร่วมกิจกรรมงานกาชาดและงานของดีจังหวัดมุกดาหาร	50,000	50,000	80,000	80,000	80,000	100%	ประชาชนมีส่วนร่วมในการอนุรักษ์ ประเพณีและวัฒนธรรมท้องถิ่น	กองการศึกษา	

- ก. ยุทธศาสตร์จังหวัดที่ 4 การพัฒนาคนและสังคมเพื่อยกระดับคุณภาพชีวิต
 - ข. ยุทธศาสตร์การพัฒนาของ อปท. ในเขตจังหวัดที่ 2 เสริมสร้างเศรษฐกิจและการท่องเที่ยว
 - 7. ยุทธศาสตร์ที่ 7 การส่งเสริมทางด้านศิลปะ วัฒนธรรม และศิลปกรรมอันดีงามของท้องถิ่น
- 7.1 แผนงานการศาสนา วัฒนธรรมและนันทนาการ

ที่	โครงการ/ กิจกรรม	วัตถุประสงค์	เป้าหมาย (ผลผลิตโครงการ)	งบประมาณและที่มา					ตัวชี้วัด (KPI)	ผลลัพธ์ที่คาดว่าจะได้รับ	หน่วยงานที่รับผิดชอบ
				2561 (บาท)	2562 (บาท)	2563 (บาท)	2564 (บาท)	2565 (บาท)			
4	งานบุญกุ่มข้าวใหญ่	ส่งเสริมศาสนา ศิลปวัฒนธรรม และประเพณีท้องถิ่น	ส่งเสริมศาสนา ศิลปวัฒนธรรม ประเพณีท้องถิ่น	70,000	70,000	150,000	150,000	150,000	100%	ประชาชนมีส่วนร่วมในการส่งเสริมศาสนา ศิลปวัฒนธรรม และประเพณีท้องถิ่น	กองการศึกษา
5	ส่งเสริมคุณธรรมจริยธรรม	ส่งเสริมคุณธรรมจริยธรรม	ส่งเสริมคุณธรรม จริยธรรมสำหรับเด็กเยาวชนและประชาชนทั่วไป	50,000	50,000	50,000	50,000	50,000	100%	ประชาชนได้แสดงถึงความกตัญญูต่อผู้สูงอายุ	กองการศึกษา

รายละเอียดโครงการ

ผ.02

แผนพัฒนาท้องถิ่นสี่ปี(พ.ศ. 2561 – 2564)

สำหรับ อุทยานองค์การปกครองส่วนท้องถิ่น ส่วนราชการ รัฐวิสาหกิจ องค์การประชาชน
องค์การบริหารส่วนตำบลนาออก อำเภอโคกศรีสุพรรณ จังหวัดมุกดาหาร

ก. ยุทธศาสตร์จังหวัดที่ 5 การจัดการทรัพยากรธรรมชาติและสิ่งแวดล้อมเพื่อเป็นฐานการพัฒนาอย่างยั่งยืน

ข. ยุทธศาสตร์การพัฒนาของ อปท. ในเขตจังหวัดที่ 1 เสริมสร้างท้องถิ่นเมืองน่าอยู่

2. ยุทธศาสตร์การพัฒนาด้านสาธารณูปโภคและสาธารณูปการ

2.1 แผนงานเกษตรและชุมชน

ที่	โครงการ/ กิจกรรม	วัตถุประสงค์	เป้าหมาย (ผลผลิตโครงการ)	งบประมาณและที่มา					ตัวชี้วัด (KPI)	ผลลัพธ์ที่คาดว่าจะได้รับ	หน่วยงานที่รับผิดชอบ
				2561 (บาท)	2562 (บาท)	2563 (บาท)	2564 (บาท)	2565 (บาท)			
1	ติดตั้งไฟฟ้าส่องสว่าง ภายในหมู่บ้าน หมู่ที่ 1, 2, 3, 4, 5, 6, 7, 8, 9, 10, 11, 12, 13	เพื่อให้ประชาชนได้รับความ ปลอดภัยในการคมนาคม	ติดตั้งไฟฟ้าส่องสว่าง ภายในหมู่บ้าน จำนวน 13 หมู่บ้าน	130,000	130,000	130,000	130,000	130,000	50%	ประชาชนได้รับ ความปลอดภัยใน การคมนาคม	กองช่าง
2	ขยายเขตไฟฟ้าแรงต่ำ ภายในหมู่บ้าน หมู่ที่ 1, 2, 3, 4, 5, 6, 7, 8, 9, 10, 11, 12, 13	เพื่อให้ประชาชนมีไฟฟ้าใช้อย่าง ทั่วถึง	ติดตั้งไฟฟ้าส่องสว่าง ภายในหมู่บ้าน จำนวน 13 หมู่บ้าน	130,000	130,000	130,000	130,000	130,000	50%	ประชาชนมีไฟฟ้าใช้ อย่างทั่วถึง	กองช่าง
3	ขยายเขตไฟฟ้าแรงต่ำเพื่อ การเกษตร หมู่ 1, 2, 3, 4, 5, 6, 7, 8, 9, 10, 11, 12, 13	เพื่อให้ประชาชนมีไฟฟ้าใช้เพื่อ การเกษตร	ติดตั้งไฟฟ้าส่องสว่าง ภายในหมู่บ้าน จำนวน 13 หมู่บ้าน	130,000	130,000	130,000	130,000	130,000	50%	ประชาชนมีไฟฟ้าใช้ ในพื้นที่การเกษตร	กองช่าง

- ก. ยุทธศาสตร์จังหวัดที่ 4 การพัฒนาคนและสังคมเพื่อยกระดับคุณภาพชีวิต
- ข. ยุทธศาสตร์การพัฒนาของ อปท. ในเขตจังหวัดที่ 6 เสริมสร้างการบริหารจัดการตามหลักธรรมาภิบาล
- 4. ยุทธศาสตร์การพัฒนาด้านชุมชนเข้มแข็ง

4.3 แผนงานบริหารทั่วไป

ที่	โครงการ/ กิจกรรม	วัตถุประสงค์	เป้าหมาย (ผลผลิตโครงการ)	งบประมาณและที่มา					ตัวชี้วัด วัด (KPI)	ผลลัพธ์ที่คาดว่าจะได้รับ	หน่วยงานที่รับผิดชอบ
				2561 (บาท)	2562 (บาท)	2563 (บาท)	2564 (บาท)	2565 (บาท)			
1	สนับสนุน จัดงานรัฐพิธี ราชพิธี ศาสนพิธีและงาน บุญอ้อเภอ/ บวงสรวง ศาลหลักเมือง	เพื่อเป็นการดำรงไว้ซึ่ง ขนบธรรมเนียม ประเพณีและ วัฒนธรรมอันดีงามของไทย	จัดงานรัฐพิธี ราชพิธี และศาสนพิธี	15,000	15,000	15,000	15,000	15,000	100%	การจัดงานรัฐพิธี ราชพิธี และศาสน พิธีเป็นไปด้วยความ เรียบร้อยและสม พระเกียรติ	สนง.ปลัดฯ
2	สนับสนุนงานประจำปี จังหวัดมุกดาหาร	เพื่อสนับสนุนประเพณีและ วัฒนธรรมอันดีงามของจังหวัด และสนับสนุนการสาธารณสุข ของจังหวัด	จัดงานประเพณี งาน ประจำปีจังหวัด มุกดาหาร	30,000	30,000	30,000	30,000	30,000	100%	การจัดงานงาน ประจำปีจังหวัด มุกดาหารเป็นไป ด้วยความเรียบร้อย บรรลุตาม วัตถุประสงค์ที่ วัตถุประสงค์ที่	กอง การศึกษา

- ก. ยุทธศาสตร์จังหวัดที่ 4 การพัฒนาคนและสังคมเพื่อยกระดับคุณภาพชีวิต
- ข. ยุทธศาสตร์การพัฒนาของ อปท. ในเขตจังหวัดที่ 6 เสริมสร้างการบริหารจัดการตามหลักธรรมาภิบาล
4. ยุทธศาสตร์การพัฒนาด้านชุมชนเข้มแข็ง

4.3 แผนงานบริหารทั่วไป

ที่	โครงการ/ กิจกรรม	วัตถุประสงค์	เป้าหมาย (ผลผลิตโครงการ)	งบประมาณและที่มา					ตัวชี้วัด (KPI)	ผลลัพธ์ที่คาดว่าจะได้รับ	หน่วยงาน ที่ รับผิดชอบ
				2561 (บาท)	2562 (บาท)	2563 (บาท)	2564 (บาท)	2565 (บาท)			
4	อบรมเพิ่มประสิทธิภาพในการปฏิบัติราชการ	เพื่อเพิ่มประสิทธิภาพและพัฒนากิจการปฏิบัติราชการเป็นองค์กรแห่งการเรียนรู้	อบรมเพิ่มประสิทธิภาพในการปฏิบัติราชการ	50,000	200,000	200,000	200,000	200,000	100%	การปฏิบัติราชการมีประสิทธิภาพยิ่งขึ้น	สนง.ปลัดฯ

- ก. ยุทธศาสตร์จังหวัดที่ 4 การพัฒนาคนและสังคมเพื่อยกระดับคุณภาพชีวิต
- ข. ยุทธศาสตร์การพัฒนาของ อปท. ในเขตจังหวัดที่ 1 เสริมสร้างท้องถิ่นเมืองน่าอยู่
4. ยุทธศาสตร์การพัฒนาด้านชุมชนเข้มแข็ง
- 4.5 แผนงานสร้างความเข้มแข็งให้ชุมชน

ที่	โครงการ/ กิจกรรม	วัตถุประสงค์	เป้าหมาย (ผลผลิตโครงการ)	งบประมาณและที่มา					ตัวชี้วัด (KPI)	ผลลัพธ์ที่คาดว่าจะได้รับ	หน่วยงานที่รับผิดชอบ
				2561 (บาท)	2562 (บาท)	2563 (บาท)	2564 (บาท)	2565 (บาท)			
1	ป้องกันและแก้ไขปัญหายาเสพติด อำเภอนิคมคำสร้อย	เพื่อป้องกันและแก้ไข ปัญหายาเสพติด	จัดทำโครงการป้องกัน และแก้ไขปัญหายา เสพติด	10,000	10,000	10,000	10,000	10,000	100%	เยาวชน และ ประชาชนห่างไกล ยาเสพติด ลด ปัญหาอาชญากรรม ที่เกิดจากยาเสพติด	สนง.ปส.ตา

- ก. ยุทธศาสตร์จังหวัดที่ 4 การพัฒนาคนและสังคมเพื่อยกระดับคุณภาพชีวิต
- ข. ยุทธศาสตร์การพัฒนาของ อปท. ในเขตจังหวัดที่ 1 เสริมสร้างท้องถิ่นเมืองน่าอยู่
4. ยุทธศาสตร์การพัฒนาด้านชุมชนเข้มแข็ง
- 4.6 แผนงานสร้างความเข้มแข็งให้ชุมชน

ที่	โครงการ/ กิจกรรม	วัตถุประสงค์	เป้าหมาย (ผลผลิตโครงการ)	งบประมาณและที่มา					ตัวชี้วัด (KPI)	ผลลัพธ์ที่คาดว่าจะได้รับ	หน่วยงานที่รับผิดชอบ
				2561 (บาท)	2562 (บาท)	2563 (บาท)	2564 (บาท)	2565 (บาท)			
1	สมทบกองทุนสวัสดิการชุมชนตำบลนาออก	เพื่อให้ส่งเสริมสวัสดิการแก่สมาชิก	ส่งเสริมสนับสนุนกองทุนสวัสดิการชุมชนตำบลนาออก	100,000	100,000	100,000	100,000	100,000	100%	สมาชิกกองทุนมีความเป็นอยู่และคุณภาพชีวิตที่ดีขึ้น	สนง.ปลัดฯ

- ก. ยุทธศาสตร์จังหวัดที่ 4 การพัฒนาคนและสังคมเพื่อยกระดับคุณภาพชีวิต
 ข. ยุทธศาสตร์การพัฒนาของ อปท. ในเขตจังหวัดที่ 1 เสริมสร้างท้องถิ่นเมืองน่าอยู่
 4. ยุทธศาสตร์การพัฒนาด้านชุมชนเข้มแข็ง

4.7 แผนงานสาธารณสุข

ที่	โครงการ/กิจกรรม	วัตถุประสงค์	เป้าหมาย (ผลผลิตโครงการ)	งบประมาณและที่มา						ตัวชี้วัด (KPI)	ผลลัพธ์ที่คาดว่าจะได้รับ	หน่วยงานที่รับผิดชอบ
				2561 (บาท)	2562 (บาท)	2563 (บาท)	2564 (บาท)	2565 (บาท)				
1	สมทบกองทุนหลักประกันสุขภาพตำบล	เพื่อส่งเสริมระบบหลักประกันสุขภาพตำบลนอกอ	ดำเนินการสมทบกองทุนหลักประกันสุขภาพตำบล	60,000	60,000	60,000	60,000	60,000	100%	การดำเนินงานกองทุนหลักประกันสุขภาพปฏิบัติงานอย่างมีประสิทธิภาพ	สนง.ปลัดฯ	
2	อุดหนุนคณะกรรมการดำเนินงานพัฒนาสาธารณสุขระดับหมู่บ้าน	เพื่อคณะกรรมการดำเนินงานพัฒนาสาธารณสุขมูลฐานระดับหมู่บ้าน	ดำเนินการอุดหนุนคณะกรรมการดำเนินงานพัฒนาสาธารณสุขมูลฐานระดับหมู่บ้าน	100,000	100,000	100,000	100,000	100,000	100%	การดำเนินงานพัฒนาสาธารณสุขมูลฐานระดับหมู่บ้านมีประสิทธิภาพ	สนง. ปลัดฯ	

- ก. ยุทธศาสตร์จังหวัดที่ 4 การพัฒนาคนและสังคมเพื่อยกระดับคุณภาพชีวิต
 ข. ยุทธศาสตร์การพัฒนาของ อปท. ในเขตจังหวัดที่ 5 เสริมสร้างการศึกษามีมาตรฐานสากล
 5. ยุทธศาสตร์การพัฒนาด้านการศึกษา

5.1 แผนงานบริหารทั่วไป

ที่	โครงการ/ กิจกรรม	วัตถุประสงค์	เป้าหมาย (ผลผลิตโครงการ)	งบประมาณและที่มา					ตัวชี้ วัด (KPI)	ผลลัพธ์ที่คาดว่าจะ ได้รับ	หน่วยงานที่ รับผิดชอบ
				2561 (บาท)	2562 (บาท)	2563 (บาท)	2564 (บาท)	2565 (บาท)			
1	พัฒนาประสิทธิภาพศูนย์รวม ข่าวสารการจัดซื้อ จัดจ้างของ อปท.ระดับอำเภอ	เพื่อใช้เป็นสถานที่ติด ประกาศประชาสัมพันธ์ การจัดซื้อ - จัดจ้าง ของ องค์กรปกครองส่วน ท้องถิ่น	ดำเนินการอุดหนุนศูนย์ ข้อมูลข่าวสารอำเภอนิคม คำสร้อย	15,000	-	-	-	-	100%	ประชาชนรู้ข้อมูล การจัดซื้อ - จัดจ้าง ขององค์กรปกครอง ส่วนท้องถิ่น	สนง.ปลัดฯ

- ก. ยุทธศาสตร์จังหวัดที่ 4 การพัฒนาคนและสังคมเพื่อยกระดับคุณภาพชีวิต
- ข. ยุทธศาสตร์การพัฒนาของ อปท. ในเขตจังหวัดที่ 5 เสริมสร้างการศึกษาที่มีมาตรฐานสากล
5. ยุทธศาสตร์ที่ 5 การพัฒนาด้านการศึกษา

5.2 แผนงานการศึกษา

ที่	โครงการ/ กิจกรรม	วัตถุประสงค์	เป้าหมาย (ผลผลิตโครงการ)	งบประมาณและที่มา					ตัวชี้วัด (KPI)	ผลลัพธ์ที่คาดว่าจะได้รับ	หน่วยงาน ที่ รับผิดชอบ
				2561 (บาท)	2562 (บาท)	2563 (บาท)	2564 (บาท)	2565(บาท)			
1	อุดหนุนค่าอาหารกลางวัน สำหรับเด็กนักเรียนสังกัด สพฐ.	เพื่อส่งเสริมให้เด็กมี สุขภาพอนามัย สมบูรณ์แข็งแรง	ดำเนินการอุดหนุน ค่าอาหารกลางวัน สำหรับเด็กนักเรียน สังกัด สพฐ.	1,500,000	1,500,000	1,500,000	1,500,000	1,500,000	100%	เด็กมีสุขภาพ สมบูรณ์และมี พัฒนาการตาม วัย	กอง การศึกษา
2.	อุดหนุนกลุ่มโรงเรียนในเขตพื้นที่ ตำบลนากอก	เพื่อส่งเสริมให้เด็กมี ทักษะทางด้าน วิชาการ	อุดหนุนค่ายเสริม ทักษะทางด้าน วิชาการของกลุ่ม โรงเรียนในเขตพื้นที่ ตำบลนากอก	-	-	70,000	70,000	70,000	100%	เด็กมีการ พัฒนาทักษะ ทางด้าน วิชาการ	กอง การศึกษา

- ก. ยุทธศาสตร์จังหวัดที่ 4 การพัฒนาคนและสังคมเพื่อยกระดับคุณภาพชีวิต
- ข. ยุทธศาสตร์การพัฒนาของ อปท. ในเขตจังหวัดที่ 2 เสริมสร้างเศรษฐกิจและการท่องเที่ยว
7. ยุทธศาสตร์ที่ 7 การส่งเสริมทางด้านศิลปะ วัฒนธรรม และศีลธรรมอันดีงามของท้องถิ่น
- 7.1 แผนงานการศาสนา วัฒนธรรมและนันทนาการ

ที่	โครงการ/ กิจกรรม	วัตถุประสงค์	เป้าหมาย (ผลผลิตโครงการ)	งบประมาณและที่มา					ตัวชี้วัด (KPI)	ผลลัพธ์ที่คาดว่าจะได้รับ	หน่วยงานที่รับผิดชอบ
				2561 (บาท)	2562 (บาท)	2563 (บาท)	2564 (บาท)	2565 (บาท)			
1	อุดหนุนสภาวัฒนธรรมตำบล นากอก	เพื่อส่งเสริม อนุรักษ์ ประเพณีและวัฒนธรรม ท้องถิ่น	จัดกิจกรรมส่งเสริม อนุรักษ์ประเพณีและ วัฒนธรรม ท้องถิ่น	80,000	80,000	80,000	80,000	80,000	100%	ประชาชนมีส่วนร่วม ในการอนุรักษ์ ประเพณีและ วัฒนธรรมท้องถิ่น	กอง การศึกษา

รายละเอียดโครงการ

แผนพัฒนาท้องถิ่น(พ.ศ. 2561 – 2565)

พ.03

สำหรับ ประสานโครงการพัฒนาศูนย์บริการสาธารณสุขส่วนจังหวัด
องค์การบริหารส่วนตำบลนาออก อำเภอเนินกมล จังหวัดมุกดาหาร

ก. ยุทธศาสตร์จังหวัดที่ 2 ประตุการเชื่อมโยงอาเซียนสู่สากล

ข. ยุทธศาสตร์การพัฒนาขององค์กรปกครองส่วนท้องถิ่นในเขตจังหวัดที่ 1 เสริมสร้างท้องถิ่นเมืองน่าอยู่

1. ยุทธศาสตร์การพัฒนาด้านคมนาคม

1.1 แผนงานเคหะและชุมชน

ที่	โครงการ/ กิจกรรม	วัตถุประสงค์	เป้าหมาย (ผลผลิตโครงการ)	งบประมาณและที่มา					ตัวชี้วัด (KPI)	ผลลัพธ์ที่คาดว่าจะได้รับ	หน่วยงานที่รับผิดชอบ
				2561 (บาท)	2562 (บาท)	2563 (บาท)	2564 (บาท)	2565(บาท)			
1	ก่อสร้างถนนลาดยาง/ คอนกรีตสายเกษตรสมบูรณ์ – เหล่ากลาง (ช่วงบ้านนาออก – บ้านหนองบัว บ้านบ้านน้ำเที่ยง – บ้านกุดไทรงัง)	เพื่อให้ประชาชนมีถนนใช้ในการคมนาคมได้สะดวก รวดเร็ว	ขนาดกว้าง 6 เมตร ยาว 6.5 กิโลเมตร ตามแบบมาตรฐานกรมทางหลวง	20,000,000	20,000,000	20,000,000	20,000,000	20,000,000	100%	ประชาชนมีถนนใช้ในการคมนาคมได้สะดวก รวดเร็ว	อบจ.มุกดาหาร /ทางหลวงชนบท /กรมส่งเสริมฯ
2	ก่อสร้างถนนลาดยาง/ คอนกรีตสายห้วยออก - ตำบลยาว	เพื่อให้ประชาชนมีถนนใช้ในการคมนาคมได้สะดวก รวดเร็ว	ขนาดกว้าง 6 เมตร ยาว 1.6 กิโลเมตร ตามแบบมาตรฐานกรมทางหลวง	5,000,000	5,000,000	5,000,000	5,000,000	5,000,000	100%	ประชาชนมีถนนใช้ในการคมนาคมได้สะดวก รวดเร็ว	อบจ.มุกดาหาร /ทางหลวงชนบท /กรมส่งเสริมฯ
3	ก่อสร้างถนนลาดยาง/ คอนกรีตสายแยก กม. 140 (ช่วงบ้านห้วยออก-บ้านมาศศรีสมบูรณ์)	เพื่อให้ประชาชนมีถนนใช้ในการคมนาคมได้สะดวก รวดเร็ว	ขนาดกว้าง 6 เมตร ยาว 2 กิโลเมตร ตามแบบมาตรฐานกรมทางหลวง	6,000,000	6,000,000	6,000,000	6,000,000	6,000,000	100%	ประชาชนมีถนนใช้ในการคมนาคมได้สะดวก รวดเร็ว	อบจ.มุกดาหาร /ทางหลวงชนบท /กรมส่งเสริมฯ
4	ก่อสร้างถนนลาดยางสายเกษตรสมบูรณ์ - คลองสะอาด	เพื่อให้ประชาชนมีถนนใช้ในการคมนาคมได้สะดวก รวดเร็ว	ขนาดกว้าง 6 เมตร ยาว 1.2 กิโลเมตรตามแบบมาตรฐานกรมทางหลวง	4,000,000	4,000,000	4,000,000	4,000,000	4,000,000	100%	ประชาชนมีถนนใช้ในการคมนาคมได้สะดวก รวดเร็ว	อบจ.มุกดาหาร /ทางหลวงชนบท /กรมส่งเสริมฯ

- ก. ยุทธศาสตร์จังหวัดที่ 2 ประชูปการค้าเชื่อมโยงอาเซียนสู่สากล
- ข. ยุทธศาสตร์การพัฒนาขององค์กรปกครองส่วนท้องถิ่นในเขตจังหวัดที่ 1 เสริมสร้างท้องถิ่นเมืองน่าอยู่
1. ยุทธศาสตร์การพัฒนาด้านคมนาคม

1.1 แผนงานเฉพาะและชุมชน

ที่	โครงการ/ กิจกรรม	วัตถุประสงค์	เป้าหมาย (ผลผลิต โครงการ)	งบประมาณและที่มา					ตัวชี้ วัด (KPI)	ผลลัพธ์ที่คาดว่าจะได้รับ	หน่วยงานที่ ขอรับการ สนับสนุน
				2561 (บาท)	2562 (บาท)	2563 (บาท)	2564 (บาท)	2565(บาท)			
1	ก่อสร้างถนนลาดยาง/ คอนกรีต สายศรีชมภู - โคกขามเสียน	เพื่อให้ประชาชนมีถนนใช้ ในการคมนาคมได้สะดวก รวดเร็ว	ขนาดกว้าง 6 เมตร ยาว 5 กิโลเมตร ตาม แบบมาตรฐานกรมทาง หลวง	20,000,000	20,000,000	20,000,000	20,000,000	20,000,000	100%	ประชาชนมีถนนใช้ ในการคมนาคมได้ สะดวก รวดเร็ว	อบจ.มุกดาหาร /ทางหลวงชนบท /กรมส่งเสริมฯ

- ก. ยุทธศาสตร์จังหวัดที่ 5 การจัดการทรัพยากรธรรมชาติและสิ่งแวดล้อมเพื่อเป็นฐานการพัฒนาอย่างยั่งยืน
- ข. ยุทธศาสตร์การพัฒนาของ อปท. ในเขตจังหวัดที่ 1 เสริมสร้างท้องถิ่นเมืองน่าอยู่
2. ยุทธศาสตร์การพัฒนาด้านสาธารณสุขโรคและสาธาณูปการ

2.2 แผนงานคณะและชุมชน

ที่	โครงการ/ กิจกรรม	วัตถุประสงค์	เป้าหมาย (ผลผลิตโครงการ)	งบประมาณและที่มา					ตัวชี้วัด (KPI)	ผลลัพธ์ที่คาดว่าจะได้รับ	หน่วยงานที่รับผิดชอบ
				2561 (บาท)	2562 (บาท)	2563 (บาท)	2564 (บาท)	2565 (บาท)			
1	ชุดลอกแหล่งน้ำธรรมชาติ หมู่ที่ 4, 5, 7, 9, 12, 13	- เพื่อการเกษตร - เพื่อการประมง - เพื่อการท่องเที่ยว - เพื่อป้องกันน้ำท่วม	จำนวน 6 แห่ง	3,000,000	3,000,000	3,000,000	3,000,000	3,000,000	100%	- สามารถกักเก็บน้ำ - สามารถการเกษตร - สามารถใช้เพื่อการประมง - สามารถเป็นแหล่งท่องเที่ยว - สามารถป้องกันน้ำท่วม	อบจ.มุกดาหาร /กรมทรัพยากร
2	ก่อสร้างเขื่อนป้องกันริมตลิ่งท้ายบึงอี หมู่ที่ 4, 5, 7	เพื่อป้องกันน้ำกัดเซาะ ริมตลิ่งเสียหาย	จำนวน 3 แห่ง	3,000,000	3,000,000	3,000,000	3,000,000	3,000,000	100%	สามารถป้องกันน้ำกัดเซาะริมตลิ่งไม่ให้เกิดความเสียหาย	อบจ.มุกดาหาร
3	ก่อสร้างประตูเปิด – เปิดลำห้วยกอก หมู่ที่ 7	เพื่อระบายน้ำและกักเก็บน้ำ	จำนวน 1 แห่ง	500,000	500,000	500,000	500,000	500,000	100%	สามารถระบายน้ำและกักเก็บน้ำ	อบจ.มุกดาหาร

- ก. ยุทธศาสตร์จังหวัดที่ 4 การพัฒนาคนและสังคมเพื่อยกระดับคุณภาพชีวิต
- ข. ยุทธศาสตร์การพัฒนาของ อปท. ในเขตจังหวัดที่ 6 เสริมสร้างการบริหารจัดการตามหลักธรรมาภิบาล
- 4. การพัฒนาด้านชุมชนเข้มแข็ง

4.4 แผนงานบริหารทั่วไป

ที่	โครงการ/ กิจกรรม	วัตถุประสงค์	เป้าหมาย (ผลผลิตโครงการ)	งบประมาณและที่มา					ตัวชี้วัด วัด (KPI)	ผลลัพธ์ที่คาดว่าจะ ได้รับ	หน่วยงานที่ รับผิดชอบ
				2561 (บาท)	2562 (บาท)	2563 (บาท)	2564 (บาท)	2565 (บาท)			
1	ติดตั้งกล้องวงจรปิด(CCTV) ภายในตำบลนากอก	เพื่อใช้ในการป้องกัน ปัญหาอาชญากรรม และยาเสพติด	ติดตั้งกล้องวงจรปิด (CCTV)ในพื้นที่ตำบล นากอก	900,000	900,000	900,000	900,000	900,000	100%	สามารถป้องกัน ปัญหาอาชญากรรม และยาเสพติด	อบจ.มุกดาหาร กรมส่งเสริมฯ

รายละเอียดโครงการ

ผ.05

แผนพัฒนาท้องถิ่น(พ.ศ. 2561 – 2565)

สำหรับ ประสานโครงการพัฒนาจังหวัด

องค์การบริหารส่วนตำบลนาออก อำเภอโนนศิลา จังหวัดมุกดาหาร

ก. ยุทธศาสตร์จังหวัดที่ 2 ประตุการค้าเชื่อมโยงอาเซียนสู่สากล

ข. ยุทธศาสตร์การพัฒนาขององค์กรปกครองส่วนท้องถิ่นในเขตจังหวัดที่ 1 เสริมสร้างท้องถิ่นเมืองน่าอยู่

1. ยุทธศาสตร์การพัฒนาด้านคมนาคม

1.1 แผนงานถนนและชุมชน

ที่	โครงการ/ กิจกรรม	วัตถุประสงค์	เป้าหมาย (ผลผลิตโครงการ)	งบประมาณและที่มา					ตัวชี้วัด (KPI)	ผลลัพธ์ที่คาดว่าจะได้รับ	หน่วยงานที่รับผิดชอบ
				2561 (บาท)	2562 (บาท)	2563 (บาท)	2564 (บาท)	2565(บาท)			
1	ก่อสร้างถนนลาดยาง/ คอนกรีต สายเกษตรสมบูรณ์ – เหล่ากลาง (ช่วงบ้านนาออก – บ้านหนองบัวบาน บ้านน้ำเที่ยง – บ้านกุดโจ้ง)	เพื่อให้ประชาชนมีถนน ใช้ในการคมนาคมได้ สะดวก รวดเร็ว	ขนาดกว้าง 6 เมตร ยาว 6.5 กิโลเมตร ตามแบบมาตรฐานกรม ทางหลวง	20,000,000	20,000,000	20,000,000	20,000,000	20,000,000	100%	ประชาชนมีถนน ใช้ในการ คมนาคมได้ สะดวก รวดเร็ว	จ.มุกดาหาร
2	ก่อสร้างถนนลาดยาง/ คอนกรีต สายห้วยออก - ตำบลยาว	เพื่อให้ประชาชนมีถนน ใช้ในการคมนาคมได้ สะดวก รวดเร็ว	ขนาดกว้าง 6 เมตร ยาว 1.6 กิโลเมตร ตาม แบบมาตรฐานกรมทางหลวง	5,000,000	5,000,000	5,000,000	5,000,000	5,000,000	100%	ประชาชนมีถนน ใช้ในการ คมนาคมได้ สะดวก รวดเร็ว	จ.มุกดาหาร
3	ก่อสร้างถนนลาดยาง/ คอนกรีต สายแยก กม. 140 (ช่วงบ้านห้วยออก-บ้านเกษตรสมบูรณ์)	เพื่อให้ประชาชนมีถนน ใช้ในการคมนาคมได้ สะดวก รวดเร็ว	ขนาดกว้าง 6 เมตร ยาว 2 กิโลเมตร ตาม แบบมาตรฐานกรมทาง หลวง	6,000,000	6,000,000	6,000,000	6,000,000	6,000,000	100%	ประชาชนมีถนน ใช้ในการ คมนาคมได้ สะดวก รวดเร็ว	จ.มุกดาหาร
4	ก่อสร้างถนนลาดยาง สายเกษตรสมบูรณ์ - คลองสะอาด	เพื่อให้ประชาชนมีถนน ใช้ในการคมนาคมได้ สะดวก รวดเร็ว	ขนาดกว้าง 6 เมตร ยาว 1.2 กิโลเมตร ตาม แบบมาตรฐานกรมทางหลวง	4,000,000	4,000,000	4,000,000	4,000,000	4,000,000	100%	ประชาชนมีถนน ใช้ในการ คมนาคมได้ สะดวก รวดเร็ว	จ.มุกดาหาร

ก. ยุทธศาสตร์จังหวัดที่ 2 ประชูปการค้าเชื่อมโยงอาเซียนสู่สากล

ข. ยุทธศาสตร์การพัฒนาขององค์กรปกครองส่วนท้องถิ่นในเขตจังหวัดที่ 1 เสริมสร้างท้องถิ่นเมืองน่าอยู่

1. ยุทธศาสตร์การพัฒนาด้านคมนาคม

1.1 แผนงานเคหะและชุมชน

ที่	โครงการ/ กิจกรรม	วัตถุประสงค์	เป้าหมาย (ผลผลิตโครงการ)	งบประมาณและที่มา					ตัวชี้วัด (KPI)	ผลลัพธ์ที่คาดว่าจะได้รับ	หน่วยงานที่ ขอรับการ สนับสนุน
				2561 (บาท)	2562 (บาท)	2563 (บาท)	2564 (บาท)	2565(บาท)			
5	ก่อสร้างถนนลาดยาง/ คอนกรีต สายศรีชมภู - โคกขามเสียน	เพื่อให้ประชาชนมีถนนใช้ ในการคมนาคมได้สะดวก รวดเร็ว	ขนาดกว้าง 6 เมตร ยาว 5 กิโลเมตร ตาม แบบมาตรฐานกรมทาง หลวง	20,000,000	20,000,000	20,000,000	20,000,000	20,000,000	100%	ประชาชนมีถนน ใช้ในการ คมนาคมได้ สะดวก รวดเร็ว	กรมการ คมนาคม
6	ก่อสร้างสะพานข้ามห้วยบังอี่ หมู่ที่ 5	- เพื่อให้ประชาชนมีถนน ใช้ในการคมนาคมได้ สะดวก รวดเร็ว	ขนาดกว้าง 7 เมตร ยาว 120 เมตร ตามแบบ มาตรฐานกรมโยธาธิการ และผังเมือง	20,000,000	20,000,000	20,000,000	20,000,000	20,000,000	100%	ประชาชนมีถนน ใช้ในการ คมนาคมได้ สะดวก รวดเร็ว	กรมการ คมนาคม
7	ก่อสร้างจุดกลับรถถนนชยางกูร หมู่ที่ 7	- เพื่อให้ประชาชนมีถนน ใช้ในการคมนาคมได้ สะดวก รวดเร็ว	ตามแบบมาตรฐาน กรมทางหลวง	500,000	500,000	500,000	500,000	500,000	100%	ประชาชนมีถนน ใช้ในการ คมนาคมได้ สะดวก รวดเร็ว	กรมการ คมนาคม
8	ก่อสร้างจุดกลับรถได้สะพานห้วย บังอี่ หมู่ที่ 7	- เพื่อให้ประชาชนมีถนน ใช้ในการคมนาคมได้ สะดวก รวดเร็ว	ตามแบบมาตรฐาน กรมทางหลวง	500,000	500,000	500,000	500,000	500,000	100%	ประชาชนมีถนน ใช้ในการ คมนาคมได้ สะดวก รวดเร็ว	กรมการ คมนาคม

- ก. ยุทธศาสตร์จังหวัดที่ 5 การจัดการทรัพยากรธรรมชาติและสิ่งแวดล้อมเพื่อเป็นฐานการพัฒนาอย่างยั่งยืน
- ข. ยุทธศาสตร์การพัฒนาของ อปท. ในเขตจังหวัดที่ 1 เสริมสร้างท้องถิ่นเมืองน่าอยู่
2. ยุทธศาสตร์การพัฒนาด้านสาธารณสุขโรคและสาธารณสุขการ

2.1 แผนงานคณะและชุมชน

ที่	โครงการ/ กิจกรรม	วัตถุประสงค์	เป้าหมาย (ผลผลิตโครงการ)	งบประมาณและที่มา				ตัวชี้วัด (KPI)	ผลลัพธ์ที่คาดว่าจะได้รับ	หน่วยงานที่รับผิดชอบ
				2561 (บาท)	2562 (บาท)	2563 (บาท)	2564 (บาท)			
1	ก่อสร้างและปรับปรุง ซ่อมแซมระบบประปา หมู่บ้าน หมู่ที่ 1, 2, 3, 4, 5, 6, 7, 8, 9, 10, 11, 12, 13	เพื่อแก้ไขปัญหาการ ขาดแคลนน้ำ อุปโภค-บริโภคและ การเกษตร	ก่อสร้างและ ปรับปรุงซ่อมแซม ระบบประปา น้ำซับ	23,400,000	23,400,000	23,400,000	23,400,000	23,400,000	ประชาชนมีน้ำ สำหรับ อุปโภค - บริโภคและ การเกษตร	จ.มุกดาหาร

- ก. ยุทธศาสตร์จังหวัดที่ 5 การจัดการทรัพยากรธรรมชาติและสิ่งแวดล้อมเพื่อเป็นฐานการพัฒนาอย่างยั่งยืน
- ข. ยุทธศาสตร์การพัฒนาของ อปท. ในเขตจังหวัดที่ 1 เสริมสร้างท้องถิ่นเมืองน่าอยู่
2. ยุทธศาสตร์การพัฒนาด้านสาธารณสุขโรคและสาธารณสุขการ

2.2 แผนงานและชุมชน

ที่	โครงการ/กิจกรรม	วัตถุประสงค์	เป้าหมาย (ผลผลิตโครงการ)	งบประมาณและที่มา					ตัวชี้วัด (KPI)	ผลลัพธ์ที่คาดว่าจะได้รับ	หน่วยงานที่รับผิดชอบ
				2561 (บาท)	2562 (บาท)	2563 (บาท)	2564 (บาท)	2565 (บาท)			
1	ชุดลอกแหล่งน้ำธรรมชาติ หมู่ที่ 4, 5, 7, 9, 12, 13	- เพื่อการเกษตร - เพื่อการประมง - เพื่อการท่องเที่ยว - เพื่อป้องกันน้ำท่วม	จำนวน 6 แห่ง	3,000,000 หมู่ที่ 4, 5, 7, 9, 12,13	3,000,000	3,000,000	3,000,000	3,000,000	100%	- สามารถกักเก็บน้ำ - สามารถใช้เพื่อการประมง - สามารถเป็นแหล่งท่องเที่ยว - สามารถป้องกันน้ำท่วม	จ.มุกดาหาร
2	ก่อสร้างเขื่อนป้องกันริมตลิ่งห้วยบังอี่ หมู่ที่ 4, 5, 7	เพื่อป้องกันน้ำกัดเซาะ ริมตลิ่งเสียหาย	จำนวน 3 แห่ง	3,000,000 หมู่ที่ 4, 5, 7	3,000,000	3,000,000	3,000,000	3,000,000	100%	สามารถป้องกันน้ำกัดเซาะริมตลิ่งไม่ให้เกิดความเสียหาย	จ.มุกดาหาร
3	ก่อสร้างประตูเปิด - ปิดตลิ่งห้วยกอก หมู่ที่ 7	เพื่อระบายน้ำและกักเก็บน้ำ	จำนวน 1 แห่ง	500,000 หมู่ที่ 7	500,000	500,000	500,000	500,000	100%	สามารถระบายน้ำและกักเก็บน้ำ	จ.มุกดาหาร